

# FRANCISCO DOMÍNGUEZ SERVIÉN,

Gobernador del Estado de Querétaro, a los habitantes  
del mismo, sabed que:

**LA QUINCUAGÉSIMA OCTAVA LEGISLATURA DEL ESTADO DE QUERÉTARO, EN EJERCICIO DE LAS FACULTADES QUE LE CONFIEREN LOS ARTÍCULOS 17, FRACCIÓN X, DE LA CONSTITUCIÓN POLÍTICA DEL ESTADO DE QUERÉTARO Y 81 DE LA LEY ORGÁNICA DEL PODER LEGISLATIVO DEL ESTADO DE QUERÉTARO, Y**

## CONSIDERANDO

1. Que el artículo 115 de la Constitución Política de los Estados Unidos Mexicanos prevé, en su fracción IV, que los municipios administrarán libremente su hacienda, la cual se conformará con los rendimientos de los bienes que les pertenezca, así como de las contribuciones y otros ingresos que las Legislaturas establezcan a su favor y que, en todo caso:

- a) Percibirán las contribuciones, incluyendo tasas adicionales, que establezcan los Estados sobre la propiedad inmobiliaria, de su fraccionamiento, división, consolidación, traslación y mejora, así como las que tengan por base el cambio de valor de los inmuebles.
- b) Las participaciones federales, que serán cubiertas por la Federación a los municipios, con arreglo a las bases, montos y plazos que anualmente se determinen por las Legislaturas de los Estados.
- c) Los ingresos derivados de la prestación de servicios públicos a su cargo.

2. Que acorde a lo dispuesto en el párrafo tercero del precitado artículo 115, fracción IV, los ayuntamientos, en el ámbito de su competencia, propondrán a las Legislaturas Estatales, las cuotas y tarifas aplicables a impuestos, derechos, contribuciones de mejoras y las tablas de valores unitarios de suelo y construcciones, que sirvan de base para el cobro de las contribuciones sobre la propiedad inmobiliaria. Asimismo, en el párrafo cuarto de la disposición legal en comento, se establece que las Legislaturas de los Estados aprobarán las leyes de ingresos de los municipios, mientras que los presupuestos de egresos serán aprobados por los ayuntamientos, con base en sus ingresos disponibles.

Fortaleciendo la interpretación del artículo 115 Constitucional, cito el razonamiento de la Suprema Corte de Justicia de la Nación, emitido por la Primera Sala de ésta bajo el rubro:

**“HACIENDA MUNICIPAL. PRINCIPIOS, DERECHOS Y FACULTADES EN ESA MATERIA, PREVISTOS EN EL ARTÍCULO 115, FRACCIÓN IV, DE LA CONSTITUCIÓN POLÍTICA DE LOS ESTADOS UNIDOS MEXICANOS.”**

*“El citado precepto constitucional establece diversos principios, derechos y facultades de contenido económico, financiero y tributario a favor de los municipios para el fortalecimiento de su autonomía a nivel constitucional, los cuales, al ser observados, garantizan el respeto a la autonomía municipal, y son los siguientes: ... d) el derecho de los municipios a percibir las contribuciones, incluyendo las tasas adicionales que establezcan los estados sobre la propiedad inmobiliaria, de su fraccionamiento, división, consolidación, traslación y mejora, así como las que tengan por base el cambio de valor de los inmuebles; e) el principio de reserva de fuentes de ingresos municipales, que asegura a los municipios tener disponibles ciertas fuentes de ingreso para atender el cumplimiento de sus necesidades y responsabilidades públicas; f) la facultad constitucional de los ayuntamientos, para que en el ámbito de su competencia, propongan a las legislaturas estatales las cuotas y tarifas aplicables a impuestos, derechos, contribuciones de mejoras y las tablas de valores unitarios de suelo y construcciones que sirvan de base para el cobro de las contribuciones sobre la propiedad inmobiliaria, propuesta que tiene un alcance superior al de fungir como elemento necesario para poner en movimiento a la maquinaria legislativa, pues ésta tiene un rango y una visibilidad constitucional equivalente a la facultad decisoria de las legislaturas estatales; y, g) la facultad de las legislaturas estatales para aprobar las leyes de ingresos de los municipios.”*

3. Que en términos del artículo 18, fracción IV, de la Constitución Política del Estado de Querétaro, los Ayuntamientos de los Municipios se encuentran facultados para presentar ante la Legislatura del Estado, iniciativas de leyes o decretos; en la especie, sus iniciativas de leyes de ingresos, mismas que serán aprobadas por la Legislatura, de conformidad con lo previsto en el artículo 17, fracción X, de la norma legal invocada con antelación.
4. Que las leyes de ingresos de los municipios del Estado de Querétaro, son disposiciones normativas en las que se determina anualmente el monto de los impuestos, contribuciones de mejoras, derechos, productos, aprovechamientos, participaciones, aportaciones e ingresos extraordinarios, que tengan derecho a percibir los Municipios, como lo disponen los artículos 115 de la Constitución Política de los Estados Unidos Mexicanos; 3 y 16 de la Ley de Hacienda de los Municipios del Estado de Querétaro; así como el artículo 28 de la Ley para el Manejo de los Recursos Públicos del Estado de Querétaro.
5. Que en ejercicio de sus facultades, el Ayuntamiento del Municipio de Corregidora, Qro., aprobó en Sesión Ordinaria de Cabildo de fecha 22 de noviembre de 2016, su Iniciativa de Ley de Ingresos para el Ejercicio Fiscal 2017, la cual presentó en tiempo y forma ante este Poder Legislativo el 25 de noviembre de 2016, dando cumplimiento a lo ordenado en el artículo 35 de la Ley para el Manejo de los Recursos Públicos del Estado de Querétaro y 108 de la Ley Orgánica Municipal del Estado de Querétaro.
6. Que el presente es un instrumento jurídico que refleja los recursos a obtener por el Municipio, sirviendo de base en la formulación de su Presupuesto de Egresos y como ordenamiento jurídico de observación básica y primordial que permite fiscalizar las cuentas públicas; es decir, conocer la debida aplicación de recursos, lo que constituye una garantía al gobernado en la recaudación y el ejercicio del gasto público.
7. Que en un ejercicio de estudio, análisis, recopilación de información, sustento y apoyo técnico de la presente Ley, se contó con la participación del representante de las finanzas públicas del Municipio de Corregidora, Qro., así como de la Entidad Superior de Fiscalización del Estado, en la Sesión de Comisión de Planeación y Presupuesto de fecha 01 de diciembre de 2016.
8. Que las Aportaciones y Participaciones se determinaron conforme a la Ley de Coordinación Fiscal, la Ley de Coordinación Fiscal Estatal Intermunicipal del Estado de Querétaro y demás disposiciones aplicables.
9. Que al propio tiempo, en la realización de este ejercicio legislativo, fueron tomadas en cuenta las previsiones de la Ley General de Contabilidad Gubernamental y demás disposiciones aplicables.
10. Que para el ejercicio de sus funciones, el Municipio requiere de los medios económicos que le permitan la realización de éstas, el desarrollo y bienestar social como objetivos primordiales no se pueden alcanzar sin los recursos económicos necesarios para efectuar sus actividades. Como es sabido, el Municipio obtiene recursos por diversos medios, tales como la explotación de sus propios bienes y la prestación de servicios, así como por el ejercicio de su facultad recaudatoria con base en la cual establece las contribuciones que los particulares deberán aportar para el gasto público, entendiendo éstas como las aportaciones económicas impuestas, independientemente del nombre que se les designe, como impuestos, derechos o contribuciones de mejoras y que son identificadas con el nombre genérico de tributos, en razón de la imposición unilateral por parte del ente público.

A razón de lo anterior, existen diversos esquemas por medio de los cuales los municipios buscan recaudar recursos de forma tal que, tanto para el municipio como para el ciudadano, exista certeza jurídica, económica y financiera, respetando en todo momento los derechos constitucionales de equidad y proporcionalidad; uno de esos esquemas es el denominado técnicamente como "tablas progresivas", cuya aplicación para el cálculo de pago del Impuesto Predial ha sido ya analizado por la Suprema Corte de Justicia de la Nación que, ante el planteamiento de la legalidad y constitucionalidad sobre el referido método de cálculo del Impuesto Predial, ha emitido los siguientes criterios:

*Época: Décima Época*

*Registro: 2007586, 2007584 y 2007585*

*Instancia: Tribunales Colegiados de Circuito*

*Tipo de Tesis: Jurisprudencia*

*Fuente: Gaceta del Semanario Judicial de la Federación*

*Libro 11, Octubre de 2014, Tomo III*

*Materia(s): Administrativa*

*Tesis: XXII. 1o. J/5 (10a.)*

*Página: 2578*

**PREDIAL. EL ARTÍCULO 41 DE LA LEY DE HACIENDA DE LOS MUNICIPIOS DEL ESTADO DE QUERÉTARO, QUE ESTABLECE TARIFAS DEL IMPUESTO RELATIVO, QUEDÓ DEROGADO PARA EL MUNICIPIO DE CORREGIDORA, POR EL ARTÍCULO 13 DE SU LEY DE INGRESOS PARA EL EJERCICIO FISCAL 2014.**

*La Ley de Hacienda de los Municipios del Estado de Querétaro, publicada en el Periódico Oficial "La Sombra de Arteaga" el 17 de octubre de 2013 y la Ley de Ingresos del Municipio de Corregidora, Querétaro, para el ejercicio fiscal 2014, son de igual jerarquía, ya que ambas fueron emitidas por la Legislatura Local; por ende, el hecho de que aquélla establezca tarifas del impuesto predial, distintas a la prevista en ésta, no genera una contradicción, ya que de acuerdo con el artículo segundo transitorio de la ley de ingresos referida, la norma de la ley de hacienda mencionada quedó derogada para el Municipio de Corregidora.*

Así como el criterio que se identifica bajo el rubro:

**IMPUESTO PREDIAL. EL ARTÍCULO 13 DE LA LEY DE INGRESOS DEL MUNICIPIO DE CORREGIDORA, QUERÉTARO, PARA EL EJERCICIO FISCAL 2014 AL ESTABLECER UNA TARIFA PROGRESIVA PARA EL COBRO DEL IMPUESTO RESPETA EL PRINCIPIO DE PROPORCIONALIDAD TRIBUTARIA.**

*El artículo 13 de la Ley de Ingresos del Municipio de Corregidora, Querétaro, para el ejercicio fiscal 2014, que establece una tarifa progresiva para el cobro del impuesto predial, es acorde al principio de proporcionalidad tributaria, porque si bien genera un impacto diferenciado, la distinción realizada por el legislador permite que el cobro del tributo se aproxime en mayor medida a la capacidad del contribuyente, gracias a una tabla con categorías, cuyo criterio de segmentación obedece al aumento de la base gravable, además cada una está definida por un límite mínimo y otro máximo, con una cuota fija para el límite inferior y una tasa aplicable sobre el excedente. La utilización de este mecanismo permite una cuantificación efectiva del tributo que asciende proporcionalmente tanto entre quienes integran una misma categoría como entre aquellos que se ubiquen en las restantes.*

Y por último, lo señalado por la tesis identificada con el rubro:

**PREDIAL. EL ARTÍCULO 13 DE LA LEY DE INGRESOS DEL MUNICIPIO DE CORREGIDORA, QUERÉTARO, PARA EL EJERCICIO FISCAL 2014, AL PREVER TODOS LOS ELEMENTOS DEL IMPUESTO RELATIVO, ES ACORDE CON EL PRINCIPIO DE LEGALIDAD TRIBUTARIA.**

*El artículo citado, es acorde con el principio de legalidad tributaria, pues de su lectura se advierte que prevé todos los elementos esenciales del impuesto predial; además, dicha norma representa una ley en sentido formal y material, independientemente de que no se trate de la Ley de Hacienda de los Municipios de la propia entidad.*

11. Que cobra fuerza en lo anteriormente señalado, el criterio que diversos órganos del Poder Judicial de la Federación, en materia de amparo sostienen, cuyos rubros indican:

- A. **DEL PLENO DE LA SUPREMA CORTE DE JUSTICIA DE LA NACIÓN:** LEYES DE INGRESOS. PUEDEN ESTABLECER IMPUESTOS CON TODOS SUS ELEMENTOS.
- B. **DE LA PRIMER SALA:** LEY DE INGRESOS. LA CONSTITUCIÓN NO PROHÍBE QUE POR VIRTUD DE ÉSTA PUEDA MODIFICARSE UN ELEMENTO REGULADO PREVIAMENTE EN LA LEGISLACIÓN PROPIA DE ALGÚN IMPUESTO.
- C. **DEL TERCER TRIBUNAL COLEGIADO DEL SEGUNDO CIRCUITO:** LEYES DE INGRESOS DE LA FEDERACION. PUEDEN DEROGAR LEYES FISCALES ESPECIALES.

12. Que los Municipios deberán, en acato a lo previsto en la legislación mencionada Ley de Disciplina Financiera de las Entidades Federativas y los Municipios, la Ley General de Contabilidad Gubernamental y las normas emitidas por el Consejo Nacional de Armonización Contable, y que si bien las reglas de vigencia correspondientes al Decreto de conformidad con el Artículo Cuarto Transitorio, las disposiciones relacionadas con el equilibrio presupuestario y la responsabilidad hacendaria de las Entidades Federativas a que se refiere el Capítulo I de la Ley en cita, Título Segundo, entrarán en vigor para efectos del ejercicio fiscal 2017.

Así mismo, de conformidad con el Artículo Sexto Transitorio, la fracción I del artículo 10 entrará en vigor para efectos del Presupuesto de Egresos correspondiente al ejercicio fiscal 2018; y de conformidad con el Artículo Décimo Transitorio, las disposiciones relacionadas con el equilibrio presupuestario y la responsabilidad hacendaria de los Municipios a que se refiere el Capítulo II del Título Segundo de esta Ley, entrarán en vigor para efectos del ejercicio fiscal 2018; éste orden de gobierno, en acato a dichas disposiciones y plazos, emite la siguiente información misma que deberá incluir:

**a) Proyecciones de finanzas públicas, considerando las premisas empleadas en los Criterios Generales de Política Económica.**

<b>MUNICIPIO DE CORREGIDORA, QUERETARO</b>				
<b>Proyección de Ingresos - LDF</b>				
<b>Concepto (b)</b>	<b>Año en Cuestión (de iniciativa de Ley) 2016</b>	<b>2017</b>	<b>2018</b>	<b>2019</b>
<b>1. Ingresos de Libre Disposición (1=A+B+C+D+E+F+G+H+I+J+K+L)</b>				
A. Impuestos	534,397,380.00	807,456,590.00	838,483,651.63	891,116,391.55
B. Cuotas y Aportaciones de Seguridad Social	260,691,223.00	429,209,029.00	487,801,484.01	530,045,092.52
C. Contribuciones de Mejoras	0.00	0.00	0.00	0.00
D. Derechos	18,945.00	0.00	0.00	0.00
E. Productos	53,886,951.00	107,361,709.00	111,419,981.60	116,121,904.82
F. Aprovechamientos	3,072,521.00	10,137,837.00	10,239,217.39	10,341,609.56
G. Ingresos por Ventas de Bienes y Servicios	5,882,583.00	9,290,963.00	9,383,880.71	9,477,719.52
H. Participaciones	0.00	0.00	0.00	0.00
I. Incentivos Derivados de la Colaboración Fiscal	210,845,157.00	258,457,052.00	219,639,087.93	225,130,065.12
J. Transferencias	0.00			
K. Convenios	0.00			
L. Otros Ingresos de Libre Disposición	0.00			
	0.00			
<b>2. Transferencias Federales Etiquetadas(2=A+B+C+D+E)</b>				
A. Aportaciones	86,590,627.00	95,295,188.00	91,053,337.20	95,606,004.06
B. Convenios	86,590,627.00	95,295,188.00	91,053,337.20	95,606,004.06
C. Fondos Distintos de Aportaciones				
D. Transferencias, Subsidios y Subvenciones, y Pensiones y Jubilaciones				
E. Otras Transferencias Federales Etiquetadas				
<b>3. Ingresos Derivados de Financiamientos (3=A)</b>				
A. Ingresos Derivados de Financiamientos	0.00	0.00	0.00	0.00
<b>4. Total de Resultados de Ingresos (4=1+2+3)</b>				
	620,988,007.00	\$902,751,778.00	929,536,988.83	986,722,395.61
<b>Datos Informativos</b>				
1. Ingresos Derivados de Financiamientos con Fuente de Pago de Recursos de Libre Disposición				
2. Ingresos derivados de Financiamientos con Fuente de Pago de Transferencias Federales Etiquetadas				
<b>3. Ingresos Derivados de Financiamiento (3 = 1 + 2)</b>				

Nota: Las proyecciones presentadas no incluyen ingresos por convenios federales

**b) Descripción de los riesgos relevantes para las finanzas públicas:**

El paquete económico en el rubro de ingresos, refleja el compromiso de continuar con un manejo responsable de las finanzas públicas, cuyo objetivo central es promover la estabilidad económica. Por ello, la Iniciativa de Ley de Ingresos del Municipio de Corregidora, Qro., para el ejercicio fiscal 2017, refuerza el compromiso de eficientar los ingresos tributarios considerando un posible escenario de reducción en los ingresos federales, evitando recurrir al endeudamiento y llevando a cabo acciones que mitiguen el posible riesgo de un descenso en la recaudación, esto, para continuar con el compromiso de afianzar las políticas fiscales a través del manejo sustentable en sus finanzas.

Para ello, debe tomarse en cuenta que, en términos de los Criterios Generales de Política Económica, para 2017, en el País, se prevén los siguientes riesgos:

El Fondo enunció que los riesgos que enfrentan las economías derivado de la coyuntura actual son, entre otros: I) endurecimiento más agudo de las condiciones financieras mundiales y mayores efectos sobre la confianza; II) legado no resuelto de la crisis de 2008-2009 en el sistema bancario europeo; III) persistente turbulencia en los mercados financieros y el aumento de la aversión mundial al riesgo; IV) en China, la dependencia del crédito como motor del crecimiento está aumentando las probabilidades de que se produzca un ajuste negativo; V) divisiones políticas dentro de las economías avanzadas (refugiados y adopción de políticas proteccionistas); VI) tensiones geopolíticas, conflictos armados internos y terrorismo.

De acuerdo con los CGPE, los riesgos que podrían incidir en un menor crecimiento económico nacional para 2016 son: I) inferior recuperación de la economía estadounidense respecto a la esperada; y II) una mayor volatilidad de los mercados financieros internacionales ante un aumento de tensiones geopolíticas; la divergencia en la política monetaria de las economías avanzadas; el proceso de salida del Reino Unido de la Unión Europea; y la desaceleración de la economía mundial.

Para 2017, los riesgos que podrían incidir en una baja dinámica económica nacional son: I) inferior dinamismo de la economía de Estados Unidos; II) debilitamiento de la economía mundial; III) elevada volatilidad en los mercados financieros internacionales, y IV) menor plataforma de producción de petróleo a lo prevista.

A los cuales se le pueden agregar los señalado en la Minuta 45 del Banco de México, publicada el 11 de agosto, siendo: I) deterioro en la confianza de los agentes económicos en México; II) trayectoria (esperada) de las tasas de interés americanas; III) creciente proteccionismo internacional; IV) tendencia más pronunciada a la baja de la inversión no residencial; V) persistencia del estancamiento de la producción industrial y su interacción con otros sectores; VI) obstáculos para la implementación adecuada de las reformas estructurales; y VII) ambiente de inseguridad para los negocios.

Es así que, al considerar el entorno económico del país, los riesgos financieros actuales pueden impactar en las participaciones entregadas a los Municipios, son producto de un bajo crecimiento en el PIB que para el 2017 se estima en tan solo en un 0.1% de crecimiento en relación con el año anterior. Así como disminución en los ingresos petroleros por la baja de producción en cantidad de 202 mil barriles diarios y la volatilidad del tipo de cambio quedando en un escenario estimado en 18.2 pesos por dólar, y por último las tasas de interés promedio estimadas en 2.0 para 2017.

**c) Los resultados de las finanzas públicas que abarquen un periodo de los tres últimos años y el ejercicio fiscal en cuestión.**

<b>MUNICIPIO DE CORREGIDORA, QUERETARO</b>				
<b>Resultados de Ingresos - LDF</b>				
<b>Concepto (b)</b>	<b>2013</b>	<b>2014</b>	<b>2015</b>	<b>2016</b>
<b>1. Ingresos de Libre Disposición</b>				
<b>Disposición (1=A+B+C+D+E+F+G+H+I+J+K+L)</b>	505,506,139.49	620,996,536.36	796,901,321.19	699,818,030.56
A. Impuestos	256,920,168.15	274,755,076.41	359,627,519.29	392,334,313.94
B. Cuotas y Aportaciones de Seguridad Social	-			-
C. Contribuciones de Mejoras	216,750.00	16,200.00	439,089.27	3,200.00
D. Derechos	65,899,771.50	81,342,483.52	122,206,010.75	84,937,733.78
E. Productos	3,912,160.93	4,709,458.97	6,225,955.75	9,585,209.51
F. Aprovechamientos	14,383,489.58	41,261,600.86	45,001,005.79	12,977,580.33
G. Ingresos por Ventas de Bienes y Servicios	-	-	-	-
H. Participaciones	160,667,761.00	189,678,025.00	222,940,977.00	199,979,993.00
I. Incentivos Derivados de la Colaboración Fiscal	-	-	-	-
J. Transferencias	-	-	-	-
K. Convenios	-	-	-	-
L. Otros Ingresos de Libre Disposición	3,506,038.33	29,233,691.60	40,460,763.34	
<b>2. Transferencias Federales Etiquetadas(2=A+B+C+D+E)</b>	203,031,104.25	223,784,411.65	273,654,683.80	139,741,763.20
A. Aportaciones	76,415,986.00	81,108,652.00	82,206,737.00	65,213,186.67
B. Convenios	118,116,322.24	134,513,969.39	191,447,946.80	74,528,576.53
C. Fondos Distintos de Aportaciones				
D. Transferencias, Subsidios y Subvenciones, y Pensiones y Jubilaciones				
E. Otras Transferencias Federales Etiquetadas	8,498,796.01	8,161,790.26	-	-
<b>3. Ingresos Derivados de Financiamientos (3=A)</b>	-	-	-	-
A. Ingresos Derivados de Financiamientos	-	-	-	-
<b>4. Total de Resultados de Ingresos (4=1+2+3)</b>	708,537,243.74	844,780,948.01	1,070,556,004.99	839,559,793.76
<b>Datos Informativos</b>				
1. Ingresos Derivados de Financiamientos con Fuente de Pago de Recursos de Libre Disposición				
2. Ingresos derivados de Financiamientos con Fuente de Pago de Transferencias Federales Etiquetadas				
<b>3. Ingresos Derivados de Financiamiento (3 = 1 + 2)</b>	-	-	-	-

Nota: Los resultados presentados incluyen ingresos por convenios federales.  
Reporte de ingresos analítico al cierre del mes de septiembre de 2016.

13. Que tomando en consideración el principio de anualidad que prevalece en las leyes fiscales taxativas, la presente propuesta de iniciativa conlleva una visión en la Ley de Ingresos del Municipio de Corregidora, Qro., para el ejercicio fiscal 2017, y que considera los principios de legalidad, equidad y proporcionalidad en la aplicación de las cargas tributarias y sus respectivas tasas, cuotas y/o tarifas, que la legislatura local determinará en el presente ejercicio fiscal en favor de la Hacienda Pública Municipal, sin perder de vista el sentido de sensibilidad social, el cual permitirá que el Municipio cuente en el próximo año, con recursos necesarios para hacer frente al gasto público que resulta como consecuencia de la implementación del Plan Municipal de Desarrollo de Corregidora 2015-2018.

14. Que actualmente el cobro de diversos impuestos y derechos contemplados dentro de la Ley de Ingresos del Municipio de Corregidora, Qro., para el ejercicio fiscal 2017, así como dentro de la Ley de Hacienda de los Municipios del Estado de Querétaro, y demás disposiciones de carácter fiscal, cuantifican contribuciones o parte de ellas sobre los salarios mínimos que se entiende como la cantidad menor que debe recibir en efectivo un trabajador por los servicios prestados en una jornada laboral, teniendo como finalidad la satisfacción de las necesidades básicas y primordiales de los trabajadores en el país, atendiendo así, a lo señalado por la fracción VI del artículo 123 Constitucional, incrementando el monto final sobre las veces que se estime justamente pertinente, situación que si bien establece una determinación basada en índices económicos avalados por las autoridades pertinentes, lo cierto es que ésta, resulta incierta y variable.

Pues, se proyecta de manera inicial una determinación financiera para el cálculo de los tributos como lo son los derechos, impuestos y aprovechamientos, incluyendo sus accesorios como lo son las multas y recargos, siendo que en base al estudio inicial se establece según la proyección financiera y económica para cierto cúmulo social y geográfico, los montos adecuados sin que sean ruinosos, tanto para contribuir al gasto público, como sobre las sanciones que se impongan por la violación a las disposiciones legales pertinentes.

Esta situación, si bien es cierto beneficia enteramente a los particulares al incrementar en cierta medida los ingresos que perciben, lo real es que con ello incrementan las obligaciones tributarias al elevarse la determinación inicial proyectada, gracias a un elemento variable que depende de la situación económica del área a la que compete, causando así a la vez un detrimento sobre las finanzas de los ciudadanos y contribuyentes.

Es por ello, que se estima importante que la figura del salario mínimo deje de ser una referencia económica para la imposición de multas, créditos o, en su defecto, fijar contribuciones, lo anterior, en razón de que, por una parte, éste es considerado como una percepción mínima con la cual, un trabajador pueda afrontar los gastos más necesarios para la subsistencia de su familia, de una manera aceptablemente decorosa, y por la otra, que en nuestro país existen diversos ordenamientos impositivos que contemplan infracciones y sanciones plasmadas en los salarios mínimos, valorándolos como un parámetro al momento de determinar la medida de apremio en cuestión, al infringir alguna compilación normativa o reglamento; consiguientemente, no debe obstar de ninguna manera la vinculación de los salarios mínimos a los parámetros de fijación de multas, sanciones, y cualquier otro tipo de medida de carácter fiscal, toda vez que el aumento al salario mínimo, en pro de los trabajadores, causa una afectación al incrementar en cierta medida la cuantificación de contribuciones y créditos fiscales que tiene derecho a percibir en este caso, el Municipio de Corregidora, Qro.

En concatenación con los principios mencionados en supra líneas, debe buscarse siempre el mayor beneficio para el contribuyente, y nunca en perjuicio de éste, por lo que el incremento al salario mínimo no atendería a dicho principio, al no consagrarse como la situación más favorable o la que más tutele al individuo, es decir, no se traduciría como una mejor calidad de vida para la persona.

## **ANÁLISIS FINANCIERO**

15. Que en virtud de las modificaciones realizadas a la Ley de Ingresos se hace imprescindible, de manera anual, dar continuidad para 2017, a la actualización de los montos asentados en sus diferentes artículos a fin de no vulnerar la recaudación Municipal debido a la no actualización de por lo menos con los índices inflacionarios, esta actualización se hace mediante la aplicación de una tasa porcentual de incremento a cada uno de los montos que sobre impuestos y derechos señalados en la Ley.

## **BASE DE CÁLCULO**

Inflación es el aumento generalizado y sostenido en el nivel general de precios.

Es decir, la inflación es el aumento en términos porcentuales, de los precios experimentado en todos los productos en una economía de forma continua durante algún periodo, de forma generalizada y sostenida.

A la inflación la vamos a representar como "p".

$$(\text{precio en } t_1 - \text{precio en } t_0) / \text{precio en } t_0 = p$$

$t_1$  = Tiempo 1

$t_0$  = Tiempo 0

Esto nos lleva a pensar que realmente no nos interesa la cantidad de dinero que tengamos, sino el valor real o lo que pueda comprar el dinero.

Para obtener el valor real deflactamos el valor nominal, es decir, dividimos el valor nominal entre  $(1 + p)$

$$\text{Valor real} = \text{valor nominal} / (1 + p)$$

El valor real es el valor que se tendría si quitamos el efecto de la inflación y el valor nominal es aquel al que aún no se ha descontado el efecto de la inflación

La fórmula para sacar el valor nominal considerando dos periodos quedaría de la siguiente manera:

$$\text{Valor real} (1 + p)^2 = \text{valor nominal 2 periodos}$$

Por lo tanto, la fórmula para obtener el valor nominal considerando 3 periodos sería:

$$\text{Valor real} (1 + p)^3 = \text{valor nominal 3 periodos}$$

Y si continuáramos con más periodos, llegaríamos a que la fórmula general para sacar el valor nominal es:

$$\text{Valor real} (1 + p)^n = \text{valor nominal n periodos}$$

En donde "n" es el número de periodos que estamos considerando, o, dicho de otra forma, el número de veces que se compone la tasa de inflación.

De igual forma podríamos obtener la fórmula general para calcular el Valor Real:

$$\text{Valor real} = (\text{valor nominal n periodos}) / (1 + p)^n$$

En realidad, la inflación solamente pretende garantizar el poder adquisitivo de los servicios o productos del mercado en un tiempo determinado. Luego entonces, es fácil reconocer que el solo aplicar los índices inflacionarios a las operaciones financieras, cualesquiera que sean estas, no se obtiene ningún beneficio económico sobre dichas operaciones, es más si tomamos en cuenta el Producto Interno Bruto del País, el cual hipotéticamente crece más allá de la inflación, en virtud de que la demanda cada vez es mayor a la oferta, entonces el aplicar solamente los índices de inflación acarrearía una pérdida inmediata del poder adquisitivo.



Si se desea mantener el valor adquisitivo del capital constante, siempre se debe de reinvertir la parte que corresponde a la compensación por la pérdida del valor adquisitivo del principal, de tal forma que, si la tasa de interés real varía en el tiempo, también el interés en términos nominales y aun en términos reales variará.

Ahora bien, bajo estas premisas proyectemos las tasas inflacionarias.

**Índice Nacional de Precios al Consumidor (mensual)**  
**Inflación Anual por periodo**

INFLACIÓN REAL (fuente INEGI)	PORCENTAJE DE TASA DE INCREMENTO						
Ene 2015	3.3400%	3.3567%	3.3600%	3.3634%	3.3667%	3.3701%	3.3734%
Feb 2015	4.8800%	4.9044%	4.9093%	4.9142%	4.9190%	4.9239%	4.9288%
Mar 2015	5.2900%	5.3165%	5.3217%	5.3270%	5.3323%	5.3376%	5.3429%
Abr 2015	5.4600%	5.4873%	5.4928%	5.4982%	5.5037%	5.5091%	5.5146%
May 2015	4.6400%	4.6632%	4.6678%	4.6725%	4.6771%	4.6818%	4.6864%
Jun 2015	4.6300%	4.6532%	4.6578%	4.6624%	4.6670%	4.6717%	4.6763%
Jul 2015	4.1200%	4.1406%	4.1447%	4.1488%	4.1530%	4.1571%	4.1612%
Ago 2015	3.5100%	3.5276%	3.5311%	3.5346%	3.5381%	3.5416%	3.5451%
Sep 2015	2.9600%	2.9748%	2.9778%	2.9807%	2.9837%	2.9866%	2.9896%
Oct 2015	2.5200%	2.5326%	2.5351%	2.5376%	2.5402%	2.5427%	2.5452%
Nov 2015	1.8400%	1.8492%	1.8510%	1.8529%	1.8547%	1.8566%	1.8584%
Dic 2015	1.2800%	1.2864%	1.2877%	1.2890%	1.2902%	1.2915%	1.2928%
Ene 2016	2.5200%	2.5326%	2.5351%	2.5376%	2.5402%	2.5427%	2.5452%
Feb 2016	3.4900%	3.5075%	3.5109%	3.5144%	3.5179%	3.5214%	3.5249%
Mar 2016	2.1200%	2.1306%	2.1327%	2.1348%	2.1370%	2.1391%	2.1412%
Abr 2016	1.6600%	1.6683%	1.6700%	1.6716%	1.6733%	1.6749%	1.6766%
May 2016	1.5500%	1.5578%	1.5593%	1.5609%	1.5624%	1.5640%	1.5655%
Jun 2016	1.1600%	1.1658%	1.1670%	1.1681%	1.1693%	1.1704%	1.1716%
Jul 2016	1.6500%	1.6583%	1.6599%	1.6616%	1.6632%	1.6649%	1.6665%
Ago 2016	1.9900%	2.0000%	2.0019%	2.0039%	2.0059%	2.0079%	2.0099%
Sep 2016	1.8800%	1.8894%	1.8913%	1.8932%	1.8950%	1.8969%	1.8988%
Oct 2016	1.6500%	1.6583%	1.6599%	1.6616%	1.6632%	1.6649%	1.6665%
Nov 2016	1.6000%	1.6080%	1.6096%	1.6112%	1.6128%	1.6144%	1.6160%
Dic 2016	1.6200%	1.6281%	1.6297%	1.6313%	1.6330%	1.6346%	1.6362%
Para el 2017	4.8056%	4.8296%	4.8344%	<b>4.8392%</b>	4.8440%	4.8488%	4.8536%

En las proyecciones anteriores se tomaron en cuenta seis escenarios factibles de incremento a la tasa de inflación, suficientemente conservadores que parten de un incremento del 0.50% hasta el 1.00% obteniendo que la tasa que se deberá aplicar al incremento de Impuesto Predial deberá partir del 4.8056% hasta el 4.8536%, donde el justo medio podría aplicarse del **4.8392%** de manera general.

Con la aplicación del 0.70% sobre la tasa de inflación se garantiza que no habrá pérdida del poder adquisitivo y se obtendrá un beneficio financiero significativo en el periodo calculado sin perjudicar en lo absoluto la economía del contribuyente.

**16.** Que el Impuesto Predial es uno de los conceptos que mayor incidencia tiene entre los componentes de los ingresos propios del Municipio de Corregidora, Qro. Se puede entender al Impuesto Predial como el tributo que grava la propiedad, copropiedad, propiedad en condominio, copropiedad en condominio, posesión y la coposesión de todo predio ubicado en el territorio del Municipio de Corregidora, Qro., donde los sujetos obligados o contribuyentes son los propietarios de los bienes inmuebles, que puede ser un terreno, vivienda, oficina, edificio o local comercial, etc.

La Ley de Hacienda de los Municipios del Estado de Querétaro señala en su artículo 1º, las facultades y atribuciones de los Municipios de regular la hacienda pública municipal y la totalidad de los ingresos, y que la iniciativa de Ley de Ingresos establecerá las bases generales para la organización municipal y demás disposiciones aplicables.

El artículo 115 fracción IV, de la Constitución Política de los Estados Unidos Mexicanos, establece que una de las facultades de los Ayuntamientos en materia fiscal, es que pueden proponer ante la Legislatura Local, las tasas, cuotas y tarifas aplicables a las bases para la determinación de los impuestos, derechos, productos, aprovechamientos y que se establezcan en su favor; de ser aprobadas las propuestas, éstas son publicadas en el Periódico Oficial del Gobierno del Estado de Querétaro a través de la Ley de Ingresos respectiva a los Municipios.

La implementación de tarifas progresivas dentro una Ley de Ingresos, aun cuando no se trate de las tarifas contenidas dentro de la Ley de Hacienda de los Municipios del Estado de Querétaro, pues el principio de legalidad tributaria exige únicamente que los elementos de las contribuciones se encuentren contenidas dentro de un cuerpo normativo.

Esta tabla de valores progresivos se calculó con fundamentos matemáticos, estadísticos y financieros. Para el ejercicio 2017 y en virtud de los resultados, se contempla la necesidad de actualizar dicha tabla de acuerdo a los valores catastrales actualizados para este periodo futuro.

De esta forma se realizó en primera instancia un diagnóstico de la situación actual y establecer mecanismos de mejora a los conflictos encontrados.

## **ANÁLISIS MATEMÁTICO DE LA INTEGRACIÓN DE LAS TARIFAS PROGRESIVAS**

### **BASE ESTADÍSTICA**

Características de los predios y las técnicas de recolección de datos se basa en lo siguiente:

- El número de cuentas registradas en el Municipio de Corregidora, Qro.
- La metodología estadística del comportamiento de la población en base a su valor catastral se determinó bajo un censo directo de los predios.

Como se puede observar, la recolección de datos combina dos enfoques que son el descriptivo y el cuantitativo, el primero establece el número de predios de cada uno de sus calificativos y el segundo el valor catastral de cada uno de sus calificativos.

### **TÉCNICAS DE ANÁLISIS**

Una vez recolectada la información del valor catastral de cada inmueble dentro del Municipio de Corregidora, Qro., a través del censo, se procedió a observar el comportamiento de este valor catastral y su distribución que tiene respecto a los límites inferiores y superiores de los 25 niveles de la “tabla de valores progresivos” elaborada en el año 2016, esto con el objeto de comprobar que esta distribución sigue todavía la tendencia de una “distribución normal estandarizada y uniforme” como se demostró en su momento en el año 2016, o si se tiene la necesidad de modificar los límites inferiores y superiores de cada uno de los 25 niveles de dicha tabla para el año 2017.

Se toma como base el antecedente y la metodología matemática que se utilizó para la realización del cálculo de los límites de la tabla de valores progresivos para el año 2016.

### **SERIE GEOMÉTRICA CON TENDENCIA**

La forma más simple de tratar de comprender la tendencia es a través del siguiente diagrama de dispersión o nube de puntos, tal como la siguiente:

La forma más simple de tratar de comprender la tendencia es a través del siguiente diagrama de dispersión o nube de puntos, tal como la siguiente:

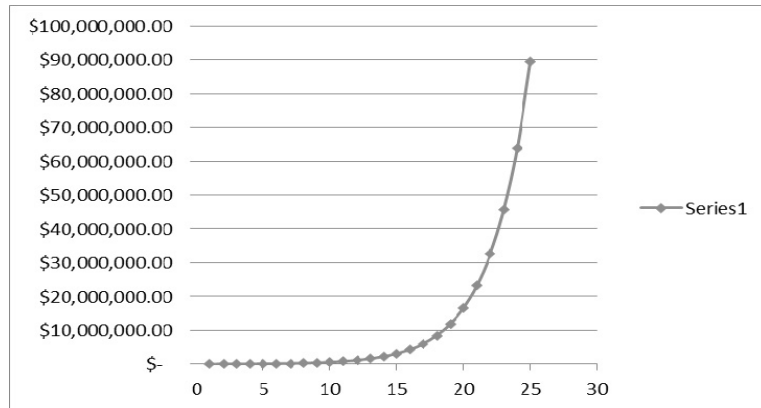

La función que define el modelo es la siguiente:

En la cual:

$$Y_i = A \cdot B^{X_i} E$$

$Y_i$  = Variable dependiente, i-ésima observación

A, B: = Parámetros de la ecuación, que generalmente son desconocidos

E: = Error asociado al modelo

$X_i$  : = Valor de la i-ésima observación de la variable independiente

Con los valores catastrales del total de predios ubicados dentro del Municipio de Corregidora, Qro, la tabla de valores progresivos para el 2016, a continuación, se presenta la distribución encontrada del padrón catastral para el año 2017 de acuerdo a los límites expuestos en la tabla de valores progresivos del año 2016.

**TABLA DE VALORES PROGRESIVOS**

Número de Rango	Rango de Valores	
	Inferior	Superior
1	\$0.00	\$45,915.15
2	\$45,915.16	\$64,281.21
3	\$64,281.22	\$89,993.70
4	\$89,993.71	\$125,991.18
5	\$125,991.19	\$176,387.65
6	\$176,387.66	\$246,942.71
7	\$246,942.72	\$345,719.80
8	\$345,719.81	\$484,007.72
9	\$484,007.73	\$677,610.80
10	\$677,610.81	\$948,655.12
11	\$948,655.13	\$1,328,117.17
12	\$1,328,117.18	\$1,859,364.04
13	\$1,859,364.05	\$2,603,109.66
14	\$2,603,109.67	\$3,644,353.53
15	\$3,644,353.54	\$5,102,094.94
16	\$5,102,094.95	\$7,142,932.91
17	\$7,142,932.92	\$10,000,106.08
18	\$10,000,106.09	\$14,000,148.51
19	\$14,000,148.52	\$19,600,207.91
20	\$19,600,207.92	\$27,440,291.08
21	\$27,440,291.09	\$38,416,407.51
22	\$38,416,407.52	\$53,782,970.52
23	\$53,782,970.53	\$75,296,158.72
24	\$75,296,158.73	\$105,414,622.21
25	\$105,414,622.22	En adelante

Se puede aseverar que este comportamiento ira creciendo de nivel en tanto los predios vayan aumentando su valor catastral por lo que es conveniente no modificar los límites inferiores y superiores de la tabla de valores progresivos calculados en el 2016 para el 2017.

Gráficamente se puede observar que la tendencia sí tiene un comportamiento normal estandarizado, con un intervalo de confianza de más del 96%, esto implica que solamente el 4% del valor de los predios se encuentra distribuido fuera del rango de la normalidad, en otras palabras, esto quiere decir que hay muy pocos predios muy por debajo de la media y también pocos predios muy por arriba de la media, mismos que entraran paulatinamente dentro de los límites de la campana normal.

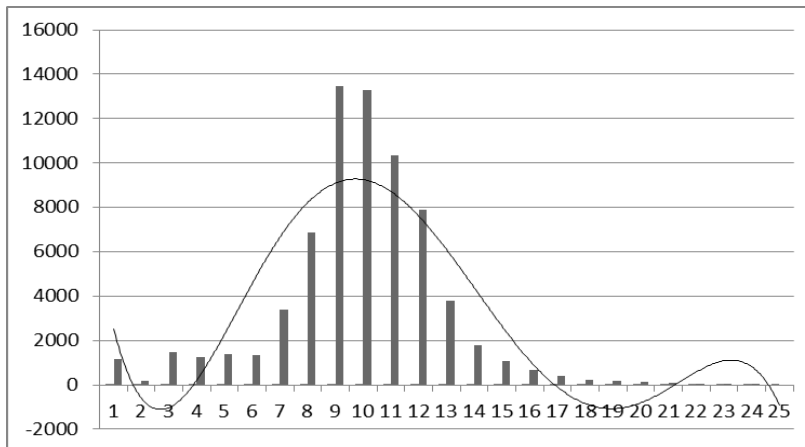

Toda vez que encontrada la fidelidad y confiabilidad de la información y su apropiado uso bajo los mismos criterios de distribución utilizados en la tabla calculada para el año 2016 de los valores catastrales de los predios, se decidió mantener para el año 2017 los mismos límites en los 25 niveles que los de la tabla del año 2016.

Con la relevante decisión anterior, se procede ahora a calcular en monto de la cuota fija que se deberá cobrar en cada nivel de la tabla de valores progresivos.

El incremento propuesto por ser el más equitativo, en beneficio de la población en general que cuenta con al menos un predio, se estimó solamente aplicando un factor aproximado y disminuyendo la tendencia de la serie geométrica para así adecuar mejor la tabla de valores progresivos al valor catastral del predio.

Esto es, si tomamos el valor mínimo de cuota fija que se presentó en el año 2016, cifra que se calculó en 91.75 pesos y le aplicamos el factor para el incremento anual, por lo que el monto mínimo a cobrar asciende a la cantidad de \$97.71 pesos para el primer nivel de la tabla cuyo límite inferior es cero y el límite superior es de \$45,915.15, mismos límites presentados en la tabla de valores progresivos para el año 2016.

Así mismo, se realizaron los mismos procesos estadísticos anteriores para comprobar la fidelidad de la tabla en cuanto a las cuotas fijas aplicadas al cobro.

Número de Rango	Rango de Valores		Cuota fija en Pesos
	Inferior	Superior	
1	\$0.00	\$45,915.15	\$97.71
2	\$45,915.16	\$64,281.21	\$141.00
3	\$64,281.22	\$89,993.70	\$203.46
4	\$89,993.71	\$125,991.18	\$293.6
5	\$125,991.19	\$176,387.65	\$423.66
6	\$176,387.66	\$246,942.71	\$611.35
7	\$246,942.72	\$345,719.80	\$882.17
8	\$345,719.81	\$484,007.72	\$1,272.98
9	\$484,007.73	\$677,610.80	\$1,836.90
10	\$677,610.81	\$948,655.12	\$2,650.65

11	\$948,655.13	\$1,328,117.17	\$3,824.89
12	\$1,328,117.18	\$1,859,364.04	\$5,519.32
13	\$1,859,364.05	\$2,603,109.66	\$7,964.37
14	\$2,603,109.67	\$3,644,353.53	\$11,492.59
15	\$3,644,353.54	\$5,102,094.94	\$16,583.81
16	\$5,102,094.95	\$7,142,932.91	\$23,930.44
17	\$7,142,932.92	\$10,000,106.08	\$34,531.62
18	\$10,000,106.09	\$14,000,148.51	\$49,829.13
19	\$14,000,148.52	\$19,600,207.91	\$71,903.44
20	\$19,600,207.92	\$27,440,291.08	\$103,756.66
21	\$27,440,291.09	\$38,416,407.51	\$149,720.86
22	\$38,416,407.52	\$53,782,970.52	\$216,047.20
23	\$53,782,970.53	\$75,296,158.72	\$311,756.10
24	\$75,296,158.73	\$105,414,622.21	\$449,864.06
25	\$105,414,622.22	En adelante	\$649,153.83

Finalmente, la última columna de la tabla se refiere al factor que se aplica al excedente del valor catastral de cada predio sobre el límite inferior que muestra la tabla. Este factor debe de tener la discrecionalidad de que al ser aplicado al excedente máximo de un rango no supere en cifra al pago del siguiente rango mínimo del siguiente valor, de tal manera que la fórmula para encontrar estos factores es la siguiente:

$$Xi = (CP_{i+1} - CP_i) / (LS_i - LI_i)$$

Dónde:

Xi = Factor aplicable sobre el excedente del valor catastral de cada predio al límite inferior.

CP i+1 = Cuota en pesos en el intervalo i más uno

CPi = Cuota en pesos en el intervalo i

LSi = Límite superior en el intervalo i

Lli = Límite inferior en el intervalo i

Con esta fórmula se garantiza que no habrá ningún traslape en la aplicación de los excedentes del valor catastral sobre los límites inferiores de todos los niveles de la tabla.

La tabla final es la siguiente:

Número de Rango	Rango de Valores		Cuota fija en Pesos	Tarifa sobre el excedente del límite inferior
	Inferior	Superior		
1	\$0.00	\$45,915.15	\$97.71	0.00094
2	\$45,915.16	\$64,281.21	\$141.00	0.0034
3	\$64,281.22	\$89,993.70	\$203.46	0.00351
4	\$89,993.71	\$125,991.18	\$293.6	0.00361
5	\$125,991.19	\$176,387.65	\$423.66	0.00372
6	\$176,387.66	\$246,942.71	\$611.35	0.00384
7	\$246,942.72	\$345,719.80	\$882.17	0.00396
8	\$345,719.81	\$484,007.72	\$1,272.98	0.00408
9	\$484,007.73	\$677,610.80	\$1,836.90	0.0042
10	\$677,610.81	\$948,655.12	\$2,650.65	0.00433
11	\$948,655.13	\$1,328,117.17	\$3,824.89	0.00447
12	\$1,328,117.18	\$1,859,364.04	\$5,519.32	0.0046
13	\$1,859,364.05	\$2,603,109.66	\$7,964.37	0.00474
14	\$2,603,109.67	\$3,644,353.53	\$11,492.59	0.00489

15	\$3,644,353.54	\$5,102,094.94	\$16,583.81	0.00504
16	\$5,102,094.95	\$7,142,932.91	\$23,930.44	0.00519
17	\$7,142,932.92	\$10,000,106.08	\$34,531.62	0.00535
18	\$10,000,106.09	\$14,000,148.51	\$49,829.13	0.00552
19	\$14,000,148.52	\$19,600,207.91	\$71,903.44	0.00569
20	\$19,600,207.92	\$27,440,291.08	\$103,756.66	0.00586
21	\$27,440,291.09	\$38,416,407.51	\$149,720.86	0.00604
22	\$38,416,407.52	\$53,782,970.52	\$216,047.20	0.00623
23	\$53,782,970.53	\$75,296,158.72	\$311,756.10	0.00642
24	\$75,296,158.73	\$105,414,622.21	\$449,864.06	0.00662
25	\$105,414,622.22	En adelante	\$649,153.83	0.00700

17. Que el Impuesto sobre Traslado de Dominio, es uno de los conceptos que mayor incidencia tiene entre los componentes de los ingresos propios del Municipio de Corregidora, Qro. Se puede entender al Impuesto sobre Traslado de Dominio, como el tributo que grava la adquisición de inmuebles que consistan en el suelo o en el suelo y las construcciones adheridas a él, ubicados en el territorio del Municipio de Corregidora, Qro., así como los derechos relacionados con los mismos; en donde los sujetos obligados o contribuyentes son los adquirentes de los bienes inmuebles, que pueden ser un terreno, vivienda, oficina, edificio, local comercial, etc.

El artículo 115 fracción IV de la Constitución Política de los Estados Unidos Mexicanos, establece que una de las facultades de los Ayuntamientos en materia fiscal es que pueden proponer ante la Legislatura Local, las tasas, cuotas y tarifas aplicables a las bases para la determinación de los impuestos, derechos, productos, aprovechamientos y las demás que establezca la Legislatura; de ser aprobadas las propuestas, éstas son publicadas en el Periódico Oficial del Gobierno del Estado de Querétaro "La Sombra de Arteaga" a través de la Ley de Ingresos respectiva a los municipios que enviaron su propuesta.

Con la finalidad de describir las características del traslado de dominio y su administración en el Municipio de Corregidora, Qro., y principalmente estructurar e implementar una "Tabla de Valores Progresivos" que de equidad al traslado de dominio.

## **ANÁLISIS MATEMÁTICO DE LA INTEGRACIÓN DE LAS TARIFAS PROGRESIVAS**

### **BASE ESTADÍSTICA**

Este proyecto está diseñado con la finalidad de describir las características del impuesto traslado de dominio y su administración en el Municipio de Corregidora, Qro., y principalmente actualizar la "Tabla de Valores Progresivos" para el 2017, que de equidad al traslado de dominio.

Se tomó como base estadística el censo de la totalidad de traslados de dominio realizados durante el año 2016.

Es menester recordar, que cuando se realizan cálculos estadísticos basados en censos poblacionales como es el caso, el grado de error en las proyecciones es mínimo, por lo que el nivel de confianza en los resultados obtenidos podría establecerse hasta en un 99.9% de asertividad.

### **SERIE GEOMÉTRICA CON TENDENCIA**

Este modelo ha sido la mejor alternativa que se ha encontrado para la realización de la "Tabla de Valores Progresivos" en virtud que logra un coeficiente de determinación suficientemente apropiado y determinístico (96% en su cálculo general), además de que el comportamiento de los valores progresivos de la tabla evidentemente tiende a un comportamiento exponencial con tendencia uniforme.

La forma más simple de tratar de comprender la tendencia es a través del siguiente diagrama de dispersión o nube de puntos, tal como la siguiente:

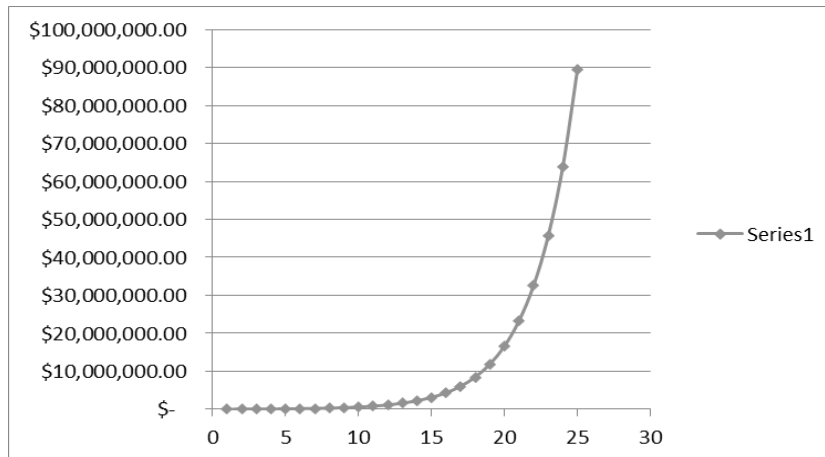

La función que define el modelo es la siguiente:

$$Y_i = A * B^{X_i} + E$$

En la cual:

$Y_i$  = Variable dependiente,  $i$ ésima observación

A, B: = Parámetros de la ecuación, que generalmente son desconocidos

E: = Error asociado al modelo

$X_i$  : = Valor de la  $i$ ésima observación de la variable independiente

Con los valores tomados al azar, que pueden ser cualesquiera otros se puede construir la tabla de valores progresivos dando como resultado la siguiente:

**Tabla de Valores Progresivos**

Número de rango	Rango de Valores	
	Inferior	Superior
1	\$0.00	\$408,043.24
2	\$408,043.25	\$607,984.43
3	\$607,984.44	\$905,896.80
4	\$905,896.81	\$1,349,786.23
5	\$1,349,786.24	\$2,011,181.48
6	\$2,011,181.49	\$2,996,660.40
7	\$2,996,660.41	\$4,465,024.00
8	\$4,465,024.01	En adelante

Dando también como resultado que dentro de los 8 niveles de encuentra el 99.9% del total de los predios que realizarán traslado de dominio en el Municipio de Corregidora, Qro. El coeficiente de determinación encontrado en la proyección de la tabla del 97.89%, suficientemente significativo.

Otro comentario importante es que, en los rangos encontrados, que denominaremos "Intervalos de confianza" simula claramente una tendencia a la conocida "Campana de Gauss-Jordan" en donde la mayoría de los predios tiende a una normalidad estandarizada exactamente en la parte central de la tabla, lo que garantiza estadísticamente la equidad y buena distribución de los rangos de los valores comerciales y de operación.

Toda vez encontrados los rangos óptimos aplicando la Serie Geométrica con tendencia se procedió ahora a calcular la cuota fija que corresponde a cada rango de valor comercial.

Número de Rango	Rango de Valores		Cuota fija en Pesos
	Inferior	Superior	
1	\$0.00	\$408,043.24	\$0.00
2	\$408,043.25	\$607,984.43	\$17,353.73
3	\$607,984.44	\$905,896.80	\$26,030.60
4	\$905,896.81	\$1,349,786.23	\$39,045.90
5	\$1,349,786.24	\$2,011,181.48	\$58,568.85
6	\$2,011,181.49	\$2,996,660.40	\$87,853.27
7	\$2,996,660.41	\$4,465,024.00	\$131,779.90
8	\$4,465,024.01	en adelante	\$197,669.86

Finalmente, la última columna de la tabla se refiere al factor que se aplica al excedente del valor de cada predio sobre el límite inferior que muestra la tabla. Este factor debe de tener la discrecionalidad de que al ser aplicado al excedente máximo de un rango no supere en cifra al pago del siguiente rango mínimo del siguiente valor, de tal manera que la fórmula para encontrar estos factores es la siguiente:

$$X_i = (CP_{i+1} - CP_i) / (LS_i - LI_i)$$

Donde:

$X_i$  = Factor aplicable sobre el excedente del valor catastral de cada predio al límite inferior.

$CP_{i+1}$  = Cuota en pesos en el intervalo  $i$  más uno

$CP_i$  = Cuota en pesos en el intervalo  $i$

$LS_i$  = Límite superior en el intervalo  $i$

$LI_i$  = Límite inferior en el intervalo  $i$

Con esta fórmula se garantiza que no habrá ningún traslape en la aplicación de los excedentes del valor catastral sobre los límites inferiores de todos los niveles de la tabla.

La tabla final es la siguiente:

Número de Rango	Rango de Valores		Cuota fija en Pesos	Tarifa sobre el excedente del límite inferior
	Inferior	Superior		
1	\$0.00	\$408,043.24	\$0.00	0.04253
2	\$408,043.25	\$607,984.43	\$17,353.73	0.04340
3	\$607,984.44	\$905,896.80	\$26,030.60	0.04369
4	\$905,896.81	\$1,349,786.23	\$39,045.90	0.04398
5	\$1,349,786.24	\$2,011,181.48	\$58,568.85	0.04428
6	\$2,011,181.49	\$2,996,660.40	\$87,853.27	0.04457
7	\$2,996,660.41	\$4,465,024.00	\$131,779.90	0.04487
8	\$4,465,024.01	en adelante	\$197,669.86	0.05000

18. Que no se incluye el cobro del Impuesto para Educación y Obras Públicas Municipales, contenido dentro de los numerales 90 a 93 de la Ley de Hacienda de los Municipios del Estado de Querétaro, sobre contribuciones causadas durante los ejercicios fiscales 2014, 2015, 2016 y 2017, en virtud de que dicho tributo resulta contrario a la Constitución Política de los Estados Unidos Mexicanos al establecer como base gravable el pago realizado por los conceptos de impuestos y derechos, imponiendo así una carga tributaria que se determina sobre el cumplimiento de una obligación fiscal extinta, es decir, el pago de otro tributo.



19. Que es facultad de los Municipios el cobro del Derecho de Alumbrado Público, en el artículo 115 fracción IV de la Constitución Política de los Estados Unidos Mexicanos, y en la presente Ley se contempla el cobro por las cantidades referidas a los destinatarios de este servicio, y que se ha determinado matemáticamente mediante fórmulas estadísticas y financieras probadas que garantizan eficientemente el prorrateo estratificado entre los diferentes sectores de la población, personas físicas y morales, con base en el beneficio directo e indirecto que se haga del alumbrado público municipal, guardando en todo momento los principios constitucionales y garantías individuales de proporcionalidad, equidad y reserva de ley al igual que todo tipo de contribuciones.

20. Que para la presente administración municipal es una prioridad que se continúe avanzando en la tarea de mejoramiento de sus procedimientos de cobro, acercamiento y diversificación de espacios recaudatorios y alternativas de pago para los contribuyentes, así como las actualizaciones y regulaciones legales en los rubros de ingresos ya establecidos, y el fomento permanente de una cultura de pago entre la población y de cobro para el fisco municipal, para estar en posibilidades de recaudar los ingresos que la legislatura local ha determinado en favor del Municipio de Corregidora, Qro.

21. Que contempla para la mayoría de las tarifas y cuotas de contribuciones vigentes en el ejercicio fiscal 2016, con una actualización para 2017 de entre el 4.0% a 8.0%, basado en diferentes criterios económicos que incluyen el índice de inflación registrado en el país y en el Municipio de Corregidora, Qro., así como en el alto desarrollo económico y demográfico que registra actualmente el Estado y el Municipio.

22. Que las Aportaciones y Participaciones Estatales y Federales para los Municipios, se determinaron considerando los montos establecidos en el Decreto del Presupuesto de Egresos del Estado de Querétaro para el Ejercicio Fiscal 2017, así como en la Ley que fija las bases, montos y plazos conforme a los cuales se distribuirán las participaciones federales correspondientes a los Municipios del Estado de Querétaro, para el Ejercicio Fiscal 2017.

23. Que el presente, es un instrumento jurídico que refleja los recursos a obtener por el Municipio, sirviendo de base en la formulación de su Presupuesto de Egresos y como ordenamiento jurídico de observación básica y primordial que permite fiscalizar las cuentas públicas; es decir, conocer la debida aplicación de recursos, lo que constituye una garantía al gobernado en la recaudación y el ejercicio del gasto público, buscando en todo momento el equilibrio presupuestal sostenido,

24. Que la Política de Ingresos consistirá en:

Ampliar y distribuir la carga fiscal impulsando el pago proporcional y equitativo de las contribuciones y una estructura tributaria eficiente.

Robustecer los sistemas de vigilancia de obligaciones y procesos de fiscalización.

Combatir la evasión y elusión fiscal.

Desarrollar acciones encaminadas a facilitar y simplificar el pago de las contribuciones, utilizando tecnologías de la información y el uso de plataformas virtuales.

Promover el progreso económico y social de la entidad, en razón de ello resulta indispensable contar con finanzas públicas sanas y estables.

Por ello, la política fiscal adoptada por la actual Administración se ha orientado a fortalecer la capacidad financiera, la estabilidad de las finanzas públicas y la ejecución de los programas sociales y proyectos de inversión que consoliden la transformación del Municipio de Corregidora, Qro.

25. Que los objetivos anuales, estrategias y metas para el ejercicio fiscal 2017 son:

a) Objetivos anuales:

I. Recaudar con apego a los principios de legalidad, equidad y proporcionalidad las contribuciones insertas en la presente Ley.

- II. Impulsar la seguridad, la economía, el bienestar social, la calidad de vida, la infraestructura urbana, la movilidad, el desarrollo industrial, la transparencia, la honestidad, la rendición de cuenta, entre otros, acorde a los recursos disponibles, ingresados conforme la presente.
- III. Buscar la participación ciudadana, en cuanto ve al cumplimiento de pago de sus obligaciones fiscales, proporcionándoles un marco normativo que facilite y promueva dicha colaboración.
- IV. Lograr una gestión municipal eficiente en la recaudación de las contribuciones, apoyando a los ciudadanos, dentro del ámbito de competencia correspondiente.
- V. Guardar un equilibrio presupuestal entre lo que va

b) Estrategias:

- I. Contar con el personal especializado abocado a la gestión de aplicación de la norma.
- II. Formular un plan de acción continua de ejecución del pago de contribuciones contenidas en la presente, generando un canal de comunicación con los contribuyentes, dotando a los mismos con las herramientas necesarias que faciliten el cumplimiento voluntario de la Ley.
- III. Monitorear y evaluar de manera sistemática los resultados alcanzados en la gestión del cobro de contribuciones.

c) Metas:

- I. Promover el cumplimiento voluntario de los contribuyentes a través de procesos llevados a cabo conforme a la ley.
- II. Alcanzar la cantidad estimada a ingresar con la finalidad de alcanzar los objetivos propios de esta Administración Pública.

Por lo expuesto, la Quincuagésima Octava Legislatura del Estado de Querétaro expide la siguiente:

**LEY DE INGRESOS DEL MUNICIPIO DE CORREGIDORA, QRO.,  
PARA EL EJERCICIO FISCAL 2017**

**Artículo 1.** En el Ejercicio Fiscal comprendido entre el 1º de enero y el 31 de diciembre del 2017, los ingresos del Municipio de Corregidora, Qro., estarán integrados conforme lo que establecen los artículos 14 y 16 de la Ley de Hacienda de los Municipios del Estado de Querétaro, mismos que se señalan en el artículo 2 de la presente Ley.

**Artículo 2.** Los Ingresos para el Ejercicio Fiscal 2017, se conformarán de la siguiente manera:

CONCEPTO	IMPORTE
Impuestos	\$429,209,029.00
Contribuciones De Mejoras	\$0.00
Derechos	\$100,361,709.00
Productos	\$10,137,837.00
Aprovechamientos	\$9,290,963.00
Ingresos por Venta de Bienes y Servicios	\$0.00
<b>Total de Ingresos Propios</b>	<b>\$548,999,538.00</b>
Participaciones y Aportaciones	\$353,752,240.00
Transferencias, Asignaciones, Subsidios Y Otras Ayudas	\$0.00
<b>Total Participaciones, Aportaciones, Transferencias, Asignaciones, Subsidios y Otras Ayudas</b>	<b>\$353,752,240.00</b>
Ingresos derivados de financiamiento	\$0.00
Total de Ingresos Derivados de Financiamientos	\$0.00
<b>TOTAL DE INGRESOS PARA EL EJERCICIO FISCAL 2017</b>	<b>\$902,751,778.00</b>

**Artículo 3.** Se percibirán ingresos por los siguientes Impuestos:

CONCEPTO	IMPORTE
<b>IMPUESTOS SOBRE LOS INGRESOS</b>	<b>\$1,611,059.00</b>
Impuesto de Entretenimientos Públicos Municipales	\$1,611,059.00
<b>IMPUESTOS SOBRE EL PATRIMONIO</b>	<b>\$362,446,610.00</b>
Impuesto Predial	\$153,208,650.00
Impuesto sobre Traslado de Dominio	\$201,819,448.00
Impuesto sobre Fraccionamientos, Condominios, Fusión, Subdivisión y Relotificación de Predios	\$7,418,512.00
<b>ACCESORIOS DE IMPUESTOS</b>	<b>\$22,684,217.00</b>
<b>OTROS IMPUESTOS</b>	<b>\$2,126,121.00</b>
Impuesto para Educación y Obras Públicas Municipales	\$2,126,121.00
<b>IMPUESTOS NO COMPRENDIDOS EN LAS FRACCIONES DE LA LEY DE INGRESOS CAUSADOS EN EJERCICIOS FISCALES ANTERIORES PENDIENTES DE LIQUIDACIÓN O PAGO</b>	<b>\$40,341,022.00</b>
Impuestos no comprendidos en las fracciones de la Ley de Ingresos causados en ejercicios fiscales anteriores pendientes de liquidación o pago.	\$40,341,022.00
<b>TOTAL DE IMPUESTOS</b>	<b>\$429,209,029.00</b>

**Artículo 4.** Se percibirán ingresos por las siguientes Contribuciones de Mejoras:

CONCEPTO	IMPORTE
<b>CONTRIBUCIONES DE MEJORAS</b>	<b>\$0.00</b>
Contribuciones de Mejoras	\$0.00
<b>CONTRIBUCIONES DE MEJORAS NO COMPRENDIDAS EN LAS FRACCIONES DE LA LEY DE INGRESOS CAUSADOS EN EJERCICIOS FISCALES ANTERIORES PENDIENTES DE LIQUIDACIÓN O PAGO</b>	<b>\$0.00</b>
Contribuciones de Mejoras no comprendidas en las fracciones de la Ley de Ingresos causados en ejercicios fiscales anteriores pendientes de liquidación o pago.	\$0.00
<b>TOTAL DE CONTRIBUCIONES DE MEJORA</b>	<b>\$0.00</b>

**Artículo 5.** Se percibirán ingresos por los siguientes Derechos:

CONCEPTO	IMPORTE
<b>DERECHOS POR EL USO, GOCE, APROVECHAMIENTO, EXPLOTACIÓN DE BIENES DEL DOMINIO PÚBLICO</b>	<b>\$1,696,572.00</b>
Uso, goce, aprovechamiento o explotación de bienes del dominio público	\$1,696,572.00
<b>DERECHOS POR LA PRESTACIÓN DE SERVICIOS</b>	<b>\$96,807,230.00</b>
Por los servicios prestados relacionados con la obtención o revalidación de la Licencia Municipal de Funcionamiento	\$3,364,491.00
Por los servicios prestados por diversos conceptos relacionados con Construcciones y Urbanizaciones	\$51,896,929.00
Por el Servicio de Agua Potable, Alcantarillado y Saneamiento	\$0.00
Por el Servicio de Alumbrado Público	\$12,390,846.00
Por los Servicios Prestados por el Registro Civil	\$3,056,412.00
Por los Servicios Prestados por la dependencia encargada de la Seguridad Pública, Policía y Tránsito Municipal	\$28,400.00

Por los Servicios Públicos Municipales	\$4,228,650.00
Por los Servicios Prestados por los Panteones Municipales	\$1,111,374.00
Por los Servicios Prestados por el Rastro Municipal	\$6,430,020.00
Por los Servicios Prestados en Mercados Municipales	\$549.00
Por los Servicios Prestados por la Secretaría del Ayuntamiento	\$3,383,929.00
Por el Servicio de Registro de Fierros Quemadores y su renovación	\$0.00
Por los Servicios prestados por otras Autoridades Municipales	\$10,915,630.00
<b>ACCESORIOS DE DERECHOS</b>	<b>\$427,981.00</b>
<b>OTROS DERECHOS</b>	<b>\$89,842.00</b>
<b>DERECHOS NO COMPRENDIDOS EN LAS FRACCIONES DE LA LEY DE INGRESOS CAUSADOS EN EJERCICIOS FISCALES ANTERIORES PENDIENTES DE LIQUIDACIÓN O PAGO</b>	<b>\$1,340,084.00</b>
Derechos no comprendidos en las fracciones de la Ley de Ingresos causados en ejercicios fiscales anteriores pendientes de liquidación o pago.	\$1,340,084.00
<b>TOTAL DE DERECHOS</b>	<b>\$100,361,709.00</b>

**Artículo 6.** Se percibirán ingresos por los siguientes Productos:

CONCEPTO	IMPORTE
<b>PRODUCTOS</b>	<b>\$10,137,837.00</b>
Productos de Tipo Corriente	\$10,137,837.00
Productos de Capital	\$0.00
<b>PRODUCTOS NO COMPRENDIDOS EN LAS FRACCIONES DE LA LEY DE INGRESOS CAUSADOS EN EJERCICIOS FISCALES ANTERIORES PENDIENTES DE LIQUIDACIÓN O PAGO.</b>	<b>\$0.00</b>
Productos no comprendidos en las fracciones de la Ley de Ingresos causados en ejercicios fiscales anteriores pendientes de liquidación o pago.	\$0.00
<b>TOTAL DE PRODUCTOS</b>	<b>\$10,137,837.00</b>

**Artículo 7.** Se percibirán ingresos por los siguientes Aprovechamientos:

CONCEPTO	IMPORTE
<b>APROVECHAMIENTOS</b>	<b>\$9,290,963.00</b>
Aprovechamientos de Tipo Corriente	\$9,290,963.00
Aprovechamientos de Capital	\$0.00
<b>APROVECHAMIENTOS NO COMPRENDIDOS EN LAS FRACCIONES DE LA LEY DE INGRESOS CAUSADOS EN EJERCICIOS FISCALES ANTERIORES PENDIENTES DE LIQUIDACIÓN O PAGO.</b>	<b>\$0.00</b>
Aprovechamientos no comprendidos en las fracciones de la Ley de Ingresos causados en ejercicios fiscales anteriores pendientes de liquidación o pago.	\$0.00
<b>TOTAL DE APROVECHAMIENTOS</b>	<b>\$9,290,963.00</b>

**Artículo 8.** Para el Ejercicio Fiscal de 2017, los organismos públicos descentralizados, las entidades y empresas del Municipio percibirán como ingresos propios las cantidades estimadas que a continuación se presentan:

CONCEPTO	IMPORTE
<b>INGRESOS POR LA VENTA DE BIENES Y SERVICIOS DE ORGANISMOS PÚBLICOS DESCENTRALIZADOS</b>	<b>\$0.00</b>
Sistema Municipal para el Desarrollo Integral de la Familia	\$0.00
Instituto Municipal de la Mujer	\$0.00
<b>INGRESOS DE OPERACIÓN DE ENTIDADES PARAMUNICIPALES EMPRESARIALES</b>	<b>\$0.00</b>
Ingresos de operación de Entidades Paramunicipales y Empresariales	\$0.00
<b>INGRESOS POR LA VENTA DE BIENES Y SERVICIOS DE ORGANISMOS PRODUCIDOS EN ESTABLECIMIENTOS DEL GOBIERNO CENTRAL</b>	<b>\$0.00</b>
Ingresos por la venta de bienes y servicios de organismos producidos en establecimientos por el gobierno central	\$0.00
<b>TOTAL DE INGRESOS POR VENTA DE BIENES Y SERVICIOS</b>	<b>\$0.00</b>

**Artículo 9.** De conformidad con las disposiciones contenidas en la Ley de Hacienda de los Municipios del Estado de Querétaro, y en la Ley de Coordinación Fiscal, se percibirán ingresos por las siguientes Participaciones y Aportaciones:

CONCEPTO	IMPORTE
<b>PARTICIPACIONES</b>	<b>\$258,457,052.00</b>
Fondo General de Participaciones	\$151,431,066.00
Fondo de Fomento Municipal	\$50,512,094.00
Por el Impuesto Especial sobre Producción y Servicios	\$4,002,735.00
Fondo de Fiscalización y Recaudación	\$8,322,108.00
Incentivos a la Venta Final de Gasolinas y Diésel	\$12,320,176.00
Por el Impuesto Federal sobre Tenencia o Uso de Vehículos	\$0.00
Por el Impuesto sobre Automóviles Nuevos	\$3,941,097.00
Impuesto por la Venta de Bienes cuya Enajenación se encuentra Gravada por la Ley del I.E.P.S.	\$329,761.00
Reserva de Contingencia	\$0.00
Otras Participaciones	\$27,598,015.00
<b>APORTACIONES</b>	<b>\$95,295,188.00</b>
Fondo de Aportaciones para la Infraestructura Social Municipal	\$7,421,242.00
Fondo de Aportaciones para el Fortalecimiento de los Municipios y de las Demarcaciones Territoriales del Distrito Federal	\$87,873,946.00
<b>CONVENIOS</b>	<b>\$0.00</b>
Convenios	\$0.00
<b>TOTAL DE PARTICIPACIONES Y APORTACIONES</b>	<b>\$353,752,240.00</b>

**Artículo 10.** Se percibirán ingresos por las Transferencias, Asignaciones, Subsidios y otras Ayudas:

CONCEPTO	IMPORTE
Transferencias Internas y Asignaciones a Sector Público	\$0.00
Transferencias al resto del Sector Público	\$0.00
Subsidios y Subvenciones	\$0.00
Ayudas Sociales	\$0.00
Transferencias a fideicomisos, mandatos y análogos	\$0.00
<b>TOTAL DE TRANSFERENCIAS, ASIGNACIONES, SUBSIDIOS Y OTRAS AYUDAS</b>	<b>\$0.00</b>

**Artículo 11.** Se percibirán Otros Ingresos y Beneficios, por los siguientes conceptos:

CONCEPTO	IMPORTE
<b>Endeudamiento</b>	<b>\$0.00</b>
Endeudamientos Internos	\$0.00
Endeudamiento Externo	\$0.00
<b>Ingresos Financieros</b>	<b>\$0.00</b>
<b>Otros Ingresos y Beneficios</b>	<b>\$0.00</b>
<b>TOTAL DE OTROS INGRESOS Y BENEFICIOS</b>	<b>\$0.00</b>

**Sección Primera**  
**Impuestos**

**Artículo 12.** El Impuesto de Entretenimientos Públicos Municipales causará y pagará:

I. Sobre el importe del uso o de boletaje vendido:

CONCEPTO	TASA %
Por cada evento o espectáculo	5
Por cada función de circo y obra de teatro	2.5

Para desarrollar cualquier evento, todo el boletaje, incluyendo cortesías, deberá ser sellado por el área correspondiente del Municipio. Los eventos sin costo de acceso, sólo pagarán el derecho correspondiente por concepto de permiso.

**Ingreso anual estimado por este rubro \$3,270.00**

II. Se exceptúan de la fracción anterior los siguientes entretenimientos públicos municipales permanentes, los cuales pagarán el impuesto por el periodo autorizado según se especifica a continuación:

CONCEPTO	PERIODO DE PAGO	IMPORTE
Discotecas u otros establecimientos que cuenten con autorización para llevar a cabo espectáculos públicos de manera permanente.	Anual	\$49,185.00
Establecimientos que de forma adicional a su actividad preponderante cuenten con música en vivo o similares.	Anual	\$4,400.00
Establecimientos que de forma adicional a su actividad preponderante cuenten con música en vivo o similares.	Por evento	\$280.00
Pistas de baile (aplica exclusivamente para restaurantes y bares).	Anual	\$1,967.00
Billares por mesa.	Anual	\$187.00
Máquinas de video juegos, juegos montables de monedas, destreza, máquinas de entretenimiento (se exceptúan de apuesta y juegos de azar) y similares, excepto máquinas despachadoras de productos consumibles y otros, por cada una.	Anual	\$470.00
Sinfonola y similares y mesas de futbolitos y demás juegos de mesa, por cada uno.	Anual	\$47.00
Juegos inflables (por cada juego).	Anual	\$178.00
Juegos mecánicos, por cada día y por cada uno cuando se ubiquen en predios particulares.	Por día	\$150.00
Máquinas electrónicas de apuesta o juego del azar, por cada una, al interior de Centros de apuestas remotas y salas con sorteos de números.	Mensual	\$850.00
Para el caso de sorteos de números, por cada tablero, pantalla de sorteo o mesa de sorteo autorizado.	Mensual	\$350.00

El cobro de este impuesto será de forma proporcional de acuerdo al mes en que se realice el trámite correspondiente ante la dependencia encargada de regular, vigilar y expedir las Licencias de Funcionamiento Municipal.

En el supuesto de que no puedan instalarse los juegos mecánicos, por causa de fuerza mayor o caso fortuito, no se hará el cobro correspondiente al impuesto, siendo obligatorio para el interventor designado, levantar el acta circunstanciada promenorizando los motivos que produjeron dicha situación.

Los pagos contenidos en la presente fracción se deberán generar de la siguiente manera:

Para los pagos anuales, se deberán pagar al realizar la renovación o expedición de la Licencia Municipal de Funcionamiento.

Para los pagos mensuales, se deberán pagar de forma mensual durante los primeros 15 días del mes vencido.

Para los pagos por evento y por día serán cubiertos de manera previa a que se lleve a cabo el entretenimiento público.

**Ingreso anual estimado por esta fracción \$1,607,789.00**

**Ingreso anual estimado por este artículo \$1,611,059.00**

**Artículo 13.** El Impuesto Predial se determinará y causará de acuerdo a los elementos siguientes:

Es objeto del Impuesto Predial, la propiedad, la copropiedad, la propiedad en condominio, la copropiedad en condominio, la posesión y la coposesión de todo predio ubicado en el territorio del Municipio de Corregidora, Qro.

Son sujetos obligados de este Impuesto los titulares del derecho de propiedad y de propiedad en condominio, los titulares del derecho de copropiedad y de copropiedad en condominio, quienes serán considerados como un solo sujeto, los poseedores y coposeedores, quienes serán considerados como un solo sujeto, el fideicomitente que conserve la posesión o el fiduciario, mientras éste último no transmita la propiedad en ejecución del fideicomiso, los propietarios de las construcciones ubicadas en zonas urbanas ejidales, los propietarios de las construcciones ubicadas en fundos legales, el adquirente, cuando no sea poseedor, en caso de compra-venta con reserva de dominio, mientras ésta subsista; y el vendedor que no haya otorgado la posesión, en caso de compra-venta celebrada bajo condición, mientras ésta no se realice.

Se presume, para los efectos de este Impuesto, salvo prueba en contrario, que el propietario del suelo lo es también de las construcciones.

Será base gravable del Impuesto Predial, el valor catastral del inmueble, salvo lo siguiente:

El contribuyente podrá optar por señalar como base gravable del presente Impuesto, el valor comercial del inmueble, mismo que presentará mediante avalúo efectuado por perito valuador autorizado por la Ley o por la autoridad competente.

De no presentar el contribuyente el valor comercial del inmueble dentro de los meses de enero y febrero, se entenderá conforme el valor catastral designado.

Para los efectos de la presente Ley, se entenderá por valor catastral aquél que la dependencia encargada del catastro correspondiente determine a los inmuebles, conforme a la Ley de la materia y por valor comercial el que tuviera el predio en el supuesto de que fuera objeto de una libre operación onerosa y sea declarado por el contribuyente ante la autoridad municipal, en los términos de la presente Ley.

Los Valores Unitarios de Suelo y Construcción, para el Ejercicio Fiscal 2017 serán los propuestos por el Ayuntamiento aprobados por la Legislatura del Estado y publicado en el Periódico Oficial del Gobierno del Estado de Querétaro "La Sombra de Arteaga".

Este Impuesto se causa por cada bimestre en que las personas obligadas a su pago sean titulares de los derechos de propiedad o posesión que constituyen el objeto del mismo.

Para los efectos de esta Ley, el año de calendario se divide en los siguientes bimestres: 1º. Enero y Febrero; 2º. Marzo y Abril; 3º. Mayo y Junio; 4º. Julio y Agosto; 5º. Septiembre y Octubre; y 6º. Noviembre y Diciembre.

El pago del Impuesto deberá hacerse por el contribuyente o por la persona que legalmente esté autorizada por él o por las autoridades correspondientes, en efectivo, en las oficinas recaudadoras municipales o en las que autorice la autoridad competente o a través de medios electrónicos, en el caso de que sea autorizado por el encargado de las finanzas públicas municipales. El pago se hará por bimestres vencidos, a más tardar el día quince de los meses de marzo, mayo, julio, septiembre, noviembre y enero, salvo que durante dicho plazo se pretenda enajenar el predio o transmitir su posesión, caso en el cual se hará anticipadamente a más tardar en la fecha de enajenación o transmisión de la posesión.

El pago del impuesto podrá hacerse por anualidad anticipada.

El impuesto predial se determinará de la siguiente forma:

A la base gravable de este impuesto se le aplicará la tarifa progresiva que se indica a continuación:

Número de Rango	Rango de Valores		Cuota fija en Pesos	Tarifa sobre el excedente del límite inferior
	Inferior	Superior		
1	\$0.00	\$45,915.15	97.71	0.00094
2	\$45,915.16	\$64,281.21	141.00	0.0034
3	\$64,281.22	\$89,993.70	203.46	0.00351
4	\$89,993.71	\$125,991.18	293.6	0.00361
5	\$125,991.19	\$176,387.65	423.66	0.00372
6	\$176,387.66	\$246,942.71	611.35	0.00384
7	\$246,942.72	\$345,719.80	882.17	0.00396
8	\$345,719.81	\$484,007.72	1,272.98	0.00408
9	\$484,007.73	\$677,610.80	1,836.90	0.0042
10	\$677,610.81	\$948,655.12	2,650.65	0.00433
11	\$948,655.13	\$1,328,117.17	3,824.89	0.00447
12	\$1,328,117.18	\$1,859,364.04	5,519.32	0.0046
13	\$1,859,364.05	\$2,603,109.66	7,964.37	0.00474
14	\$2,603,109.67	\$3,644,353.53	11,492.59	0.00489
15	\$3,644,353.54	\$5,102,094.94	16,583.81	0.00504
16	\$5,102,094.95	\$7,142,932.91	23,930.44	0.00519
17	\$7,142,932.92	\$10,000,106.08	34,531.62	0.00535
18	\$10,000,106.09	\$14,000,148.51	49,829.13	0.00552
19	\$14,000,148.52	\$19,600,207.91	71,903.44	0.00569
20	\$19,600,207.92	\$27,440,291.08	103,756.66	0.00586
21	\$27,440,291.09	\$38,416,407.51	149,720.86	0.00604
22	\$38,416,407.52	\$53,782,970.52	216,047.20	0.00623
23	\$53,782,970.53	\$75,296,158.72	311,756.10	0.00642
24	\$75,296,158.73	\$105,414,622.21	449,864.06	0.00662
25	\$105,414,622.22	En adelante	649,153.83	0.00700

Para el cálculo de este impuesto a la base gravable se le disminuirá el límite inferior que corresponda y a la diferencia de excedente de límite inferior se le aplicará la tarifa sobre el excedente del límite inferior, al resultado se le sumará la cuota fija que corresponda, misma que se dividirá entre seis, y el importe de dicha operación será el Impuesto Predial a pagar por cada bimestre.

Las autoridades municipales tienen las siguientes facultades:



Solicitar de los sujetos del impuesto, responsables solidarios y terceros, los datos, informes o documentos para verificar el cumplimiento dado a las disposiciones de esta ley; solicitar a los peritos valuadores con registro en el Estado, la práctica de avalúos comerciales de predios, referidos al primero de enero de cada año o a la fecha en que sucedan los supuestos en los cuales modifiquen el valor catastral del inmueble, en los siguientes casos: cuando el contribuyente lo solicite, cuando el contribuyente no haya declarado el valor comercial de su predio en los términos de esta Ley, de inmuebles no inscritos en el Padrón Catastral, debiendo solicitar la inscripción correspondiente en la Dirección de Catastro Estatal o Municipal, cuando el valor comercial declarado por el contribuyente sea menor, en más de un diez por ciento, del valor catastral; fijar el valor comercial del predio mediante avalúo practicado por perito valuador con registro en el Estado, en uso de la facultad de verificación; fijar estimativamente el valor comercial del predio, en los casos que el propietario o poseedor impida el acceso del valuador al inmueble objeto de este Impuesto; requerir el pago de cantidades omitidas por concepto de este Impuesto; designar a los peritos valuadores con registro en el Estado que deben practicar los avalúos de predios conforme al presente ordenamiento imponer las sanciones administrativas por infracciones a esta Ley y formular, ante las autoridades competentes, las denuncias o querellas por la presunta comisión de delitos fiscales; aplicar el procedimiento de ejecución en los términos de las leyes fiscales relativas; ejercer facultades de comprobación en términos de lo dispuesto en el Código Fiscal del Estado de Querétaro; y determinar diferencias por concepto de Impuesto Predial derivadas de omisiones imputables al contribuyente.

El incumplimiento a lo dispuesto en el presente artículo será sancionado conforme a lo dispuesto por la legislación fiscal aplicable.

**Ingreso anual estimado por este artículo \$153,208,650.00**

**Artículo 14.** El Impuesto sobre Traslado de Dominio de inmuebles, se causará y pagará conforme a los elementos siguientes:

Es objeto del Impuesto sobre Traslado de Dominio, la adquisición de inmuebles que consistan en el suelo y las construcciones adheridas a él, ubicados en el territorio del Municipio de Corregidora, Qro., así como los derechos relacionados con los mismos.

Son sujetos del Impuesto sobre Traslado de Dominio de Inmuebles, las personas físicas o morales que adquieran inmuebles que consistan en el suelo y las construcciones adheridas a él, ubicados en el territorio del Municipio de Corregidora, Qro., así como los derechos relacionados con los mismos.

Tratándose de la adquisición de un terreno, el cual tenga construcción al momento del acto o del otorgamiento del contrato respectivo, el adquirente deberá acreditar con la documentación oficial que las construcciones o mejoras fueron hechas por él, de lo contrario, éstas quedarán también gravadas por este Impuesto en los términos de la presente Ley, ya que se considerará que no solamente se transmitió el terreno sin construir, sino también la construcción misma.

Será base gravable de este Impuesto, el valor mayor que resulte entre el valor de operación y el valor comercial del inmueble a la fecha de operación, este último determinado por el avalúo fiscal practicado por perito valuador autorizado por el Poder Ejecutivo del Estado, el cual tendrá vigencia de un año o en tratándose de la primera enajenación de parcelas sobre las que se hubiere adoptado el dominio pleno, por el avalúo practicado en los términos de la Ley Agraria.

Cuando no se pacte precio o monto de la operación, el Impuesto se calculará tomando en cuenta el valor comercial, conforme al párrafo anterior.

En la adquisición de bienes por remate, el avalúo fiscal deberá referirse a la fecha en que quede firme la aprobación del mismo.

Para los efectos de este artículo, son supuestos legales de causación del impuesto, la realización de los siguientes actos traslativos de dominio de bienes inmuebles: a) Todo acto por el que se transmita la propiedad, incluyendo la donación, la que ocurra por causa de muerte y la aportación a toda clase de asociaciones y sociedades; b) La compraventa en la que el vendedor se reserve la propiedad, aun cuando la transferencia de ésta opere con posterioridad; c) El contrato en el que se pacte que el futuro comprador entra en posesión de los bienes o que el futuro vendedor reciba el precio de la venta o parte de él, antes de que se formalice el contrato prometido; d) La cesión de derechos al comprador o al futuro comprador en los casos de los incisos b) y c) que anteceden, respectivamente; e) La fusión y escisión de sociedades; f) El pago en especie, independientemente del acto jurídico que lo origine; g) La constitución de usufructo, transmisión de éste entre vivos o de la nuda propiedad, así como la extinción de usufructo temporal; h) La adquisición de inmuebles por prescripción; i) La cesión de derechos del heredero, legatario o copropietario en la parte relativa y en proporción a los inmuebles.

Se considerará cesión de derechos hereditarios la renuncia o repudiación de la herencia o legado efectuada después de la declaratoria de herederos o legatarios, cuando se incrementen las porciones de los coherederos o legatarios, así como el repudio o cesión de derechos hereditarios hecha en favor de persona determinada cuando se realice antes de la declaratoria de herederos o legatarios; la adquisición por medio de fideicomiso, en los siguientes casos: en el acto en el que el fideicomitente designa o se obliga a designar fideicomisario diverso de él, siempre que no tenga derecho a readquirir los bienes; el acto en el que el fideicomitente pierda el derecho a readquirir los bienes del fiduciario, si se hubiera reservado tal derecho; en la cesión de los derechos que se tengan sobre los bienes afectos al fideicomiso, en cualquiera de los siguientes momentos: el acto en el que el fideicomisario designado ceda sus derechos o dé instrucciones al fiduciario para que transmita la propiedad de los bienes a un tercero. En estos casos, se considerará que el fideicomisario adquiere los bienes en el acto de su designación y que los enajena en el momento de ceder sus derechos o de dar dichas instrucciones; el acto en el que el fideicomitente ceda sus derechos, si entre éstos se incluye el de que los bienes se transmitan a su favor.

De igual forma, se causa este impuesto por la división de la copropiedad y la constitución o disolución de la sociedad conyugal, así como la modificación de las capitulaciones matrimoniales, por la parte que se adquiera en demasía del porcentaje que le corresponda al copropietario o cónyuge; la adquisición, a través de permuta, caso en el que se considerará que se efectúan dos adquisiciones. La adquisición de la propiedad de bienes inmuebles, en virtud de remate judicial o administrativo; y la devolución de la propiedad de bienes a consecuencia de la rescisión o terminación del contrato por mutuo acuerdo o la reversión en caso de expropiaciones, así como por procedimientos judiciales o administrativos.

El pago del Impuesto deberá hacerse dentro de los quince días hábiles siguientes a aquel en que se realice cualquiera de los supuestos que a continuación se señalan: cuando el acto se eleve a escritura pública, el plazo comenzará a contarse a partir de que el acto quede perfeccionado con la firma de los otorgantes, razón por la cual los Notarios están obligados a dejar constancia del día y hora en que se realice la firma; a los tres años de la muerte del autor de la sucesión si transcurrido dicho plazo no se hubiera llevado a cabo la adjudicación, así como al cederse los derechos hereditarios o al enajenarse bienes por la sucesión. En estos últimos casos, sin que sea necesario que transcurra el plazo antes citado, el Impuesto correspondiente a la adquisición por causas de muerte, se causará en el momento en que se realice la cesión o la enajenación independientemente del que se cause por el cesionario o por el adquirente; tratándose de adquisiciones efectuadas a través de fideicomiso, cuando: en el acto en el que el fideicomitente designa o se obliga a designar fideicomisario diverso de él, siempre que no tenga derecho a readquirir del fiduciario los bienes. El acto en el que el fideicomitente pierda el derecho a readquirir los bienes del fiduciario, si se hubiere reservado tal derecho. A los tres meses de que haya quedado firme la resolución judicial de prescripción positiva o información de dominio. Cuando se constituya o adquiera el usufructo o la nuda propiedad. Tratándose de adjudicaciones por remate, a los seis meses posteriores a la fecha en que haya quedado firme la resolución que apruebe el remate en cuestión. A la fecha del contrato por el que se realice la transmisión de propiedad o derechos sobre la misma, por cualquier documento de carácter privado. En los contratos en los que la condición suspensiva consista en el otorgamiento de un crédito. Para adquisición, que celebre con instituciones bancarias o financieras, organismos públicos o similares, el momento en que se firme la escritura pública de adquisición.

El Impuesto sobre Traslado de Dominio a cargo de los contribuyentes, se determinará y pagará aplicando la siguiente tarifa progresiva:

Número de rango	Rango de Valores		Cuota fija en Pesos	Tarifa sobre el excedente del límite inferior
	Inferior	Superior		
1	\$0.00	\$408,043.24	\$0.00	0.04253
2	\$408,043.25	\$607,984.43	\$17,353.73	0.04340
3	\$607,984.44	\$905,896.80	\$26,030.60	0.04369
4	\$905,896.81	\$1,349,786.23	\$39,045.90	0.04398
5	\$1,349,786.24	\$2,011,181.48	\$58,568.85	0.04428
6	\$2,011,181.49	\$2,996,660.40	\$87,853.27	0.04457
7	\$2,996,660.41	\$4,465,024.00	\$131,779.90	0.04487
8	\$4,465,024.01	En adelante	\$197,669.86	0.05000

El Impuesto sobre Traslado de Dominio se determinará de la siguiente forma:

A la base gravable de este Impuesto se le disminuirá el límite inferior que corresponda y a la diferencia de excedente de límite inferior se le aplicará el porcentaje sobre el excedente del límite inferior, al resultado se le sumará la cuota fija que corresponda y el importe de dicha operación será el Impuesto sobre Traslado de Dominio a pagar.

Las deducciones contempladas para las viviendas de interés social y popular contempladas en la Ley de Hacienda de los Municipios del Estado de Querétaro, no serán aplicables a la presente Ley.

Los causantes de este Impuesto, deberán presentar a través de medios electrónicos en el portal de servicios en línea del Municipio de Corregidora, Qro., una declaración o aviso que contendrá: los nombres y domicilios de las partes; fecha en que se extendió la escritura pública y su número, fecha de la celebración del contrato privado o fecha de la resolución administrativa, judicial o de cualquiera otra autoridad competente y fecha en que fue declarada firme en su caso; número de Notaría y nombre del Notario ante quien se haya extendido la escritura, mención de que se trata de contrato privado o indicación de qué autoridad dictó la resolución; la naturaleza o concepto del acto jurídico que se trate; identificación del inmueble, señalando su ubicación, nomenclatura si la tiene, superficie, linderos y nombre de los colindantes; antecedentes de propiedad o de posesión del inmueble en el Registro Público de la Propiedad y del Comercio del Estado de Querétaro; valor gravable conforme a las disposiciones contenidas en este numeral; clave catastral con la que se identifica el inmueble o inmuebles objeto de la traslación de dominio; fecha de la retención realizada por el Notario Público; monto del Impuesto, su actualización y recargos, si fuere el caso, así como el cálculo desglosado de los mismos; copia certificada de la escritura pública, en su caso; comprobante de retención del Impuesto sobre Traslado de Dominio.

Los causantes de este impuesto que celebren contratos privados o adquisiciones de bienes inmuebles derivados de resolución administrativa, judicial o de cualquiera otra autoridad competente, deberán presentar por escrito una declaración o aviso que contendrá: los nombres y domicilios de las partes; fecha de la celebración del contrato privado o fecha de la resolución de que se trate y fecha en que fue declarada firme en su caso; mención de ser contrato privado o indicación de qué autoridad dictó la resolución; la naturaleza o concepto del acto jurídico que se trate; identificación del inmueble, señalando su ubicación, nomenclatura si la tiene, superficie, linderos y nombre de los colindantes; antecedentes de propiedad o de posesión del inmueble en el Registro Público de la Propiedad y del Comercio; valor gravable conforme a las disposiciones contenidas en este numeral; clave catastral con la que se identifica el inmueble o inmuebles objeto de la traslación de dominio; monto del Impuesto, su actualización y recargos, si fuere el caso, así como el cálculo desglosado de los mismos.

Las declaraciones presentadas electrónicamente o por escrito, se harán conforme a las siguientes reglas: si el acto o contrato traslativo de dominio se hace constar en escritura pública, la declaración será firmada por el Notario que la hubiera autorizado; cuando se trate de actos o contratos que se hagan constar en documentos privados, la declaración será firmada indistintamente por el adquirente, el enajenante o un Notario y se deberá acompañar de la copia del contrato privado; y en los casos de la adquisición de la propiedad como consecuencia de una resolución administrativa, judicial o de cualquier otra autoridad competente, el contribuyente firmará la declaración y acompañará copia certificada de la resolución respectiva, con la constancia, en su caso, de la fecha en que fue declarada firme.

Las declaraciones deberán acompañarse del avalúo fiscal antes referido, a excepción de los casos previstos en el artículo 63 de la Ley de Hacienda de los Municipios del Estado de Querétaro.

Asimismo, se les agregará el recibo de pago de Impuesto Predial cubierto a la fecha del bimestre en que se celebre la operación y cualquier otro gravamen fiscal derivado de los bienes inmuebles, expedido dentro de los seis meses anteriores a la fecha de presentación del aviso de traslado de dominio en las oficinas catastrales correspondientes; o bien, se podrá exhibir constancia de no adeudo de Impuesto Predial, siempre y cuando el inmueble se encuentre al corriente dentro del plazo señalado.

El personal de la dependencia encargada de las finanzas públicas no recibirá las declaraciones y demás documentos cuando no cumplan los requisitos señalados en el presente artículo y en el artículo anterior de este ordenamiento.

El Notario que retenga el Impuesto sobre Traslado de Dominio en su carácter de Auxiliar del Fisco Municipal, deberá proporcionar al contribuyente que efectúe la operación correspondiente, la información relativa a la determinación de dicho cálculo, y deberá expedir comprobante fiscal de retención en el que conste la operación, el cálculo del Impuesto y las disposiciones legales correspondientes, documento que podrá ser requerido por la Autoridad Fiscal Municipal competente, para asegurar el cabal cumplimiento de la retención de dicho tributo.

Los Notarios Públicos estarán obligados, en su caso cuando así se le requiera por parte de la Autoridad Fiscal Municipal competente a presentar la liquidación y el comprobante de cobro relativo a la retención del Impuesto sobre Traslado de Dominio de la operación que haya pasado ante su fe, cuando presenten la declaración o aviso del entero de dicho impuesto, ante la dependencia encargada de las Finanzas Públicas Municipales.

La Autoridad Fiscal Municipal competente, podrá verificar la determinación y pago del Impuesto sobre Traslado de Dominio realizado por el sujeto de este impuesto, con el fin de comprobar el completo y efectivo cumplimiento de las obligaciones fiscales a su cargo, lo anterior hasta por el tiempo de un año después de que se haya llevado a cabo el pago del Impuesto sobre Traslado de Dominio.

Cuando derivado de la revisión llevada a cabo por parte de la dependencia encargada de las finanzas respecto a los trámites presentados a través de medios electrónicos, resulte la falta de cualquier documento o instrumento, o diferencia en pago que sea indispensable para su empadronamiento, éstos se deberán de subsanar en un plazo de diez días hábiles contados a partir de la fecha de notificación por vía electrónica, con el fin de integrar debidamente el expediente fiscal del trámite de que se trate.

El incumplimiento a lo dispuesto en el presente artículo será sancionado conforme a lo dispuesto por la legislación fiscal aplicable.

**Ingreso anual estimado por este artículo \$201,819,448.00**

**Artículo 15.** El Impuesto sobre Fraccionamientos, Condominios, Fusión, Subdivisión y Relotificación de Predios, se causará y pagará:

- I. El impuesto sobre Fraccionamientos, Condominios se sujetará a las bases y procedimientos señalados en la Ley de Hacienda de los Municipios del Estado de Querétaro, se causará y pagará por M<sup>2</sup> de la superficie vendible según el tipo de Fraccionamiento o Condominio de acuerdo a la siguiente tabla:

USO/TIPO	IMPORTE POR M <sup>2</sup>
Habitacional Campestre (hasta H05)	\$9.00
Habitacional Residencial (mayor a H05 y menor o igual a H1)	\$18.00
Habitacional Medio (mayor a H1 y menor a H3)	\$11.00
Habitacional popular (igual o mayor H3)	\$8.00
Comerciales y otros usos no especificados	\$11.00
Industrial	\$15.00
Mixto	\$18.00

El impuesto determinado por concepto de Fraccionamientos y Condominios, deberá pagarse dentro de los quince días siguientes a su autorización.

**Ingreso anual estimado por esta fracción \$7,121,264.00**

- II. El Impuesto por Subdivisión se causará y pagará de acuerdo a lo siguiente:

Es objeto de este Impuesto, la realización de la subdivisión de terrenos, en los términos del Código Urbano del Estado de Querétaro y demás disposiciones legales aplicables.

Son sujetos de este Impuesto las personas que efectúen subdivisiones de terrenos urbanos, conforme las disposiciones establecidas en el Código Urbano del Estado de Querétaro.

El adquirente de un terreno urbano resultante de una subdivisión será responsable solidario del pago de dicho Impuesto.

En la subdivisión, el Impuesto se calculará sobre el valor de la fracción objeto de la subdivisión, determinado por avalúo fiscal practicado por perito valuador autorizado por el Poder Ejecutivo del Estado de Querétaro, mismo que será presentado por el particular.

Para el caso de las subdivisiones, se entiende que se está obligado al pago de este Impuesto una vez obtenida la autorización correspondiente por parte de la autoridad municipal competente, debiéndose efectuar el pago por el presente concepto dentro de los quince días hábiles posteriores a dicha autorización.

En la subdivisión, el Impuesto se calculará aplicando al valor de la fracción subdividida resultante, el equivalente al cincuenta por ciento de la suma de la cuota fija y del resultado de la aplicación de la tarifa sobre el excedente del límite inferior que se fije al rango correspondiente para calcular el pago del Impuesto sobre Traslado de Dominio.

No podrá surtir sus efectos jurídicos y materiales, el hecho generador de este Impuesto sobre el bien inmueble correspondiente, hasta en tanto no se realice o se acredite haber realizado el pago por el concepto causado.

Los causantes de este Impuesto, presentarán en la dependencia encargada de las Finanzas Públicas Municipales: oficio de autorización y plano por parte de la Dirección de Desarrollo Urbano; avalúo fiscal practicado por perito valuador autorizado por el Poder Ejecutivo del Estado, el cual tendrá vigencia de un año; copia del pago de los derechos y autorizaciones por concepto de dictamen sobre la subdivisión o fusión; recibo de pago de Impuesto Predial cubierto a la fecha del bimestre de su autorización, de presentar una autorización extemporánea, el recibo de pago deberá ser expedido dentro de los seis meses anteriores a la presentación; identificación oficial del propietario.

A falta de cualquier requisito de los establecidos en el presente ordenamiento, la dependencia encargada de las Finanzas Públicas Municipales se abstendrá de recibir la solicitud para realizar el entero del impuesto de mérito.

#### **Ingreso anual estimado por esta fracción \$246,099.00**

### **III. El Impuesto por Fusión se causará y pagará de acuerdo a lo siguiente:**

Es objeto de este Impuesto la realización de fusiones, en los términos del Código Urbano del Estado de Querétaro y demás disposiciones legales aplicables.

Son sujetos de este Impuesto las personas que efectúen fusiones de predios, conforme las disposiciones establecidas en el Código Urbano del Estado de Querétaro.

En la fusión de predios, el Impuesto se calculará sobre el valor de la fracción o predio fusionado, objeto de la modificación del inmueble, determinado por avalúo fiscal practicado por perito valuador autorizado por el Poder Ejecutivo del Estado de Querétaro, mismo que será presentado por el particular.

Para el caso de las fusiones, se entiende que se está obligado al pago de este Impuesto, una vez obtenida la autorización correspondiente.

El pago por el presente concepto, se realizará dentro de los quince días hábiles posteriores a la autorización emitida por la autoridad municipal competente.

En la fusión, el impuesto se calculará aplicando al valor determinado por el avalúo fiscal, el equivalente al cincuenta por ciento de la suma de la cuota fija y del resultado de la aplicación de la tarifa sobre el excedente del límite inferior que se fije al rango correspondiente para calcular el pago del Impuesto sobre Traslado de Dominio.

No podrá surtir sus efectos jurídicos y materiales, el hecho generador de este impuesto sobre el bien inmueble correspondiente, hasta en tanto no se realice o se acredite haber realizado el pago por el concepto causado.

Los causantes de este impuesto, presentarán en la dependencia encargada de las Finanzas Públicas Municipales: oficio de autorización y plano por parte de la Dirección de Desarrollo Urbano; avalúo fiscal practicado por perito valuador autorizado por el Poder Ejecutivo del Estado, el cual tendrá vigencia de un año; copia del pago de los derechos y autorizaciones por concepto de dictamen sobre la subdivisión o fusión; recibo de pago de Impuesto Predial cubierto a la fecha del bimestre de su autorización, de presentar una autorización extemporánea, el recibo de pago deberá ser expedido dentro de los seis meses anteriores a la presentación; identificación oficial del propietario.

A falta de cualquier requisito de los establecidos en el presente ordenamiento, la dependencia encargada de las Finanzas Públicas se abstendrá de recibir la solicitud para realizar el entero del impuesto de mérito.

**Ingreso anual estimado por esta fracción \$51,149.00**

**IV.** El Impuesto por Relotificación de Predios se causará y pagará de acuerdo a lo siguiente:

Es objeto de este impuesto la realización de relotificaciones, cuando de éstas surjan diversas fracciones de las que en un inicio se autorizaron, en los términos del Código Urbano del Estado de Querétaro y demás disposiciones legales aplicables.

Son sujetos de este impuesto las personas que efectúen relotificaciones realizadas en fraccionamientos, predios urbanos y que de ellos originen diversas fracciones a las autorizadas, conforme las disposiciones establecidas en el Código Urbano del Estado de Querétaro.

Se entiende que se está obligado al pago de dicha contribución, una vez obtenida la autorización para la relotificación del predio correspondiente, tendiente a la reordenación de las superficies y colindancias pretendidas, debiendo efectuar el pago, dentro de los quince días hábiles siguientes a dicha autorización.

Este impuesto tendrá como base gravable el valor de la superficie del bien inmueble objeto de la relotificación, determinado por avalúo fiscal practicado por perito valuador autorizado por el Poder Ejecutivo del Estado de Querétaro, mismo que será presentado por el particular.

El impuesto se calculará aplicando al valor de la superficie objeto de la relotificación, el equivalente al cincuenta por ciento de la suma de la cuota fija y del resultado de la aplicación de la tarifa sobre el excedente del límite inferior, que se fije al rango correspondiente para calcular el pago del Impuesto sobre Traslado de Dominio.

No podrá surtir sus efectos jurídicos y materiales el hecho generador de este impuesto sobre el bien inmueble correspondiente, hasta en tanto no se realice o se acredite haber realizado el pago por el concepto causado.

**Ingreso anual estimado por esta fracción \$0.00**

**Ingreso anual estimado por este artículo \$7,418,512.00**

**Artículo 16.** Cuando no se cubran en tiempo y forma las contribuciones a cargo del Fisco Municipal y no se paguen en la fecha establecida en las disposiciones fiscales, el importe de las mismas se actualizará desde el mes en que se debió realizar el pago y hasta que el mismo se efectúe, determinándose su cálculo conforme a lo dispuesto en el Código Fiscal del Estado de Querétaro y la Ley de Hacienda de los Municipios del Estado de Querétaro.

Las cantidades actualizadas conservan la naturaleza jurídica que tenían antes de la actualización.

La falta de pago de un crédito fiscal en la fecha o plazo fijado, determinará que el crédito sea exigible, quedando la autoridad exactora municipal en aptitud de iniciar el procedimiento administrativo de ejecución para su recuperación, junto con sus accesorios legales, indemnización, recargos, multas y gastos de ejecución, generados con motivo de la falta del pago de la contribución, de conformidad con lo dispuesto en el Código Fiscal del Estado de Querétaro.

**Ingreso anual estimado por este artículo \$22,684,217.00**

**Artículo 17.** Sobre los diferentes impuestos y derechos previstos en leyes de ingresos de ejercicios fiscales anteriores al 2014, se causará y pagará el Impuesto para Educación y Obras Públicas Municipales, a razón de una cantidad equivalente al 25% sobre su base gravable, el entero de este impuesto se hará en el momento en que sean cubiertos dichos impuestos y derechos.

Para los impuestos y derechos generados en los ejercicios fiscales 2014, 2015, 2016 y 2017, no se causará el correspondiente Impuesto para Educación y Obras Públicas Municipales.

**Ingreso anual estimado por este artículo \$2,126,121.00**

**Artículo 18.** Por los impuestos no comprendidos en las fracciones de la Ley de Ingresos causados en ejercicios fiscales anteriores pendientes de liquidación o pago.

**Ingreso anual estimado por este artículo \$40,341,022.00**

**Sección Segunda  
Contribuciones de Mejoras**

**Artículo 19.** Las Contribuciones de Mejoras, por obras públicas, se causarán y pagarán:

- I. Conforme a lo establecido en los convenios celebrados por este Municipio.

**Ingreso anual estimado por esta fracción \$0.00**

- II. Por el Estudio y Dictamen de Factibilidad Vial para los Desarrollos Inmobiliarios, causarán y pagarán en los términos que para tales efectos señale la Secretaría de Seguridad Pública y Tránsito Municipal.

**Ingreso anual estimado por esta fracción \$0.00**

- III. Los propietarios o poseedores de los predios que resulten beneficiados con obras públicas, estarán obligados a cubrir el importe de tales obras en la siguiente forma:

Su naturaleza es de carácter real sobre los predios que sean beneficiados por una obra pública, por estimarse que su desarrollo y conclusión acrecentará el valor de dichos predios, sin que esto se deba al esfuerzo económico de sus propietarios o poseedores.

Son sujetos de esta contribución:

Aquellos que tienen una responsabilidad directa: los propietarios de los predios y los poseedores de éstos cuando no exista o no esté definido el propietario, así también con responsabilidad solidaria:

- a) Los promitentes compradores;
- b) Los adquirentes, en las operaciones con reserva de dominio;
- c) Las Instituciones Fiduciarias si el predio está afectado en fideicomiso. La institución fiduciaria pagará esta contribución con cargo a quien quede como propietario del predio beneficiado, una vez ejecutado el fideicomiso.

Cuando sean personas distintas el propietario de la tierra y el de las construcciones, esta contribución recaerá sobre el primero con responsabilidad directa y sobre el segundo con responsabilidad solidaria.

La base gravable es el costo por derramar de una obra pública que podrá estar constituido por:

1. Importe del Anteproyecto y del Proyecto.
2. Importe de las indemnizaciones.
3. Importe de la obra.
4. Pago de intereses y gastos bancarios si se requiere financiamiento.
5. Gastos generales para la realización del proyecto.

El importe total de esta contribución no podrá exceder del costo de la obra pública de que se trate.

Cuando un predio afectado por expropiación o por la indemnización de la obra, lo sea también por esta contribución, el importe de este último se abonará al costo de la primera en la medida de su respectiva compensación.

Esta contribución se causa objetivamente sobre el predio y, en consecuencia, sigue la suerte de éste, que responde preferentemente por el crédito fiscal cualquiera que sea el propietario o poseedor sucesivo, al momento en que se cause.

Esta contribución causará al día siguiente de la ejecución de la obra y deberá ser pagado dentro de los diez días siguientes de notificada la liquidación correspondiente.

Para calcular esta contribución se requiere determinar primeramente su área de imposición atendiendo a los siguientes factores:

- a) Las características, magnitud e importancia de la obra.
- b) La estimación de los beneficios que se derivan de la obra, y de los que se traduzcan en forma de aumento de valor de los terrenos de la zona o zonas que abarque, considerando las condiciones previas y posteriores a la ejecución de la obra, así como el alcance o extensión de los beneficios o aumentos de valor para los predios colindantes o próximos a dicha obra.

Determinada dicha área de imposición se calculará esta contribución correspondiente a cada predio, tomándose para ello en cuenta lo siguiente:

1. Costo de la obra por derramar.
2. El plano de conjunto del área de imposición, considerándose para cada predio su ubicación, su área, la distancia de su centro de gravedad al eje de la mejora y sus características propias como son:
  - a) Su importancia actual y futura dentro de la zona en que esté ubicado, así como la proporcionalidad que existe actualmente y que vaya a existir en el futuro, respecto a la importancia entre él y los demás predios de su manzana, entre él y las demás manzanas de su zona y entre él y las demás zonas incluidas en el área de imposición en su caso.
  - b) A fin de determinar la importancia de cada predio y proporcionalidad del impuesto, se tomará en cuenta las características topográficas de cada predio en particular, el uso o aprovechamiento del mismo, aplicables para cada zona, sector o municipio; o de conformidad a los factores que se establezcan en la autorización que apruebe la aplicación del impuesto.

El impuesto correspondiente a cada predio, dentro del área de imposición, se calculará aplicando la siguiente fórmula:

$$I_x = \frac{C}{\frac{K_1 A_1 + K_2 A_2 + \dots + K_n A_n}{L_1 L_2 L_n}}$$

En esta fórmula  $I_x$  representa el impuesto correspondiente a cada predio;  $C$ , el costo por derramar;  $A_1$ ,  $A_2$ ,  $A_n$ , las áreas de cada predio;  $L_1$ ,  $L_2$ ,  $L_n$ , las distancias más cortas de los centros de gravedad de cada predio al eje de la mejora y  $K_1$ ,  $K_2$ ,  $K_n$ , el factor de proporcionalidad que caracteriza a cada predio y a que se refiere la última parte del inciso b) del Artículo anterior.

Esta fórmula se ha deducido tomando en consideración que esta contribución correspondiente a cada predio o porción de predio debe ser inversamente proporcional a la distancia de su centro de gravedad al eje de la mejora.

**Ingreso anual estimado por esta fracción \$0.00**

**Ingreso anual estimado por este artículo \$0.00**



**Artículo 20.** Las Contribuciones de Mejoras no comprendidas en las fracciones de la Ley de Ingresos causados en ejercicios fiscales anteriores pendientes de liquidación o pago.

**Ingreso anual estimado por este artículo \$0.00**

**Sección Tercera  
Derechos**

**Artículo 21.** Por el uso, goce, aprovechamiento o explotación de bienes del dominio público, se causarán y pagarán:

I. Por el acceso a Unidades Deportivas, Parques Recreativos, Parques Culturales, Zonas Arqueológicas, Museos, Casas de la Cultura y/o Centros Sociales, causarán y pagarán:

1. Por el uso de unidades deportivas, pistas, canchas de basquetbol, voleibol, futbol rápido:

CENTRO DEPORTIVO		CONCEPTO	IMPORTE
Unidad Deportiva	El Pueblito	Inscripción Anual	\$597.30
		Mensualidad por alumno	\$256.30
	Emiliano Zapata	Inscripción Anual	\$256.30
		Mensualidad por alumno	\$137.50
	La Negreta	Inscripción Anual	\$354.20
		Mensualidad por alumno	\$129.80
Cancha Futbol	El Pórtico	Inscripción Anual	\$176.00
		Mensualidad por alumno	\$129.80
Espacio solicitado y autorizado para actividad específica en Unidad Deportiva		Por hora	\$196.90

Ingreso anual estimado por este rubro \$122,291.00

2. Por el uso de canchas en centros deportivos propiedad del Municipio de Corregidora, Qro., por cada hora, por encuentro o entrenamiento deportivo los usuarios como grupo, pagarán:

CENTRO DEPORTIVO		CONCEPTO	IMPORTE
Unidad Deportiva	El Pueblito	Cancha empastada	\$275.00
		Cancha pasto sintético Futbol 7	\$196.90
		Cancha Pasto sintético	\$181.50
		Cancha tierra	\$106.70
		Cancha empastada con luz artificial	\$413.60
		Cancha pasto sintético Futbol 7 con luz artificial	\$413.60
		Cancha tierra con luz artificial	\$213.40
		Cancha pasto sintético Futbol 11	\$276.10
		Cancha pasto sintético Futbol 11 con luz artificial	\$416.90
		Cancha de Tenis	\$118.80
	Emiliano Zapata	Cancha de Tenis con luz artificial	\$196.90
		Cancha tierra	\$113.30
	La Negreta	Cancha empastada	\$275.00
		Campo de Béisbol sintético	\$264.00
		Cancha empastada con luz artificial	\$385.00
		Campo de Béisbol sintético con luz artificial	\$388.30
	Unidad Deportiva Candiles	Cancha de Futbol 11 pasto sintético	\$264.00
		Cancha pasto sintético Futbol 11 con luz artificial	\$388.30

Campo	El Pórtico Misión San Carlos Valle Diamante	Cancha pasto sintético	\$196.90
		Cancha pasto sintético con luz artificial	\$412.50
Parques Municipales		Cancha pasto sintético Futbol 7	\$168.00
		Cancha pasto sintético Futbol 7 con luz artificial	\$319.00
Otras similares			\$232.00

Ingreso anual estimado por este rubro \$274,529.00

**3. Por acceso a Unidades Deportivas, pagará de \$0.00 a \$5.00**

Ingreso anual estimado por este rubro \$0.00

**Ingreso anual estimado por esta fracción \$396,820.00**

**II. Por el uso de la vía pública para el ejercicio del comercio ambulante, puestos fijos y semifijos y así como para la venta de artículos en la vía pública, causarán y pagarán:**

CONCEPTO	IMPORTE
Con venta de cualquier clase de artículo, por día, por metro lineal en tianguis diario.	\$3.00
Con venta de cualquier clase de artículo, por día, por metro lineal.	\$5.00
Con uso de vehículos de motor, vendedores de cualquier clase de artículo, mensual.	\$142.00
Con uso de casetas metálicas y puestos fijos mensual.	\$299.00
Con uso de vehículos gastronómicos utilizado para venta de alimentos preparados, por ubicación autorizada, mensual.	\$131.00
Con vehículo entregado en comodato por la Autoridad Municipal dentro programas de comercio en vía pública, mensual.	\$100.00
Vendedores semifijo, de cualquier clase de artículo, mensual.	\$234.00
Uso temporal de la vía pública con stand de publicidad o información, uso temporal de la vía pública para venta de artículos, bienes y servicios de exhibición se pagará por día y por metro cuadrado.	\$47.00
Cobro de piso para los juegos mecánicos y puestos de feria, que se instalan en la vía pública con motivo de las festividades, por día.	\$200.00
Expendios con venta o alquiler exclusivamente de libros, periódicos y revistas.	\$0.00
Aseadores de Calzado.	\$0.00

**Ingreso anual estimado por esta fracción \$962,587.00**

**III. Por uso, ocupación y colocación de mobiliario o similar en la vía pública, causará y pagará según estudio de mercado, tipo de mobiliario, ubicación, destino y periodo de uso.**

**Ingreso anual estimado por esta fracción \$0.00**

**IV. Por la guarda de todos aquellos bienes entregados a la autoridad o recogidos de la vía pública por extravío, falta de permiso o por estar ubicados inadecuadamente, después de quince días hábiles, sin ser reclamadas, serán adjudicados al patrimonio del municipio, previa publicación en estrados, causará y pagará: \$10.00**

**Ingreso anual estimado por esta fracción \$0.00**

**V. Por el uso de la vía pública como estacionamiento, causará y pagará:**

1. Los establecimientos que por ser una situación de hecho, no cuenten con los cajones de estacionamiento que marca el Código Urbano del Estado de Querétaro, y demás lineamientos en materia de Desarrollo Urbano, pagarán \$1,028.00, por cajón al que estén obligados, esto será aplicable únicamente para los predios que en su frente puedan ocupar el número de cajones faltantes al que estén obligados de acuerdo al uso y/o giro que determine la Secretaría de Desarrollo Urbano y Obras Públicas y en función al análisis realizado para cada caso. Derecho que deberá cubrirse al momento de la autorización del uso de suelo, y refrendado anualmente con la renovación de la Licencia de Funcionamiento otorgada por la Dirección de Desarrollo Económico, el presente pago no autoriza la colocación de objetos en la vía pública, ni la delimitación de esta.

Ingreso anual estimado por este rubro \$323,289.00

2. El estacionamiento medido por estacionómetro, en la vía pública pagará por cada hora, diariamente desde \$5.00 hasta \$ 14.00

Ingreso anual estimado por este rubro \$0.00

**Ingreso anual estimado por esta fracción \$323,289.00**

- VI. Por el uso de la vía pública por los vehículos de transporte público y de carga, causarán y pagarán, por unidad por año:

CONCEPTO	IMPORTE
Sitios autorizados de taxi	\$287.00
Sitios autorizados para Servicio público de carga	\$4,722.00

**Ingreso anual estimado por esta fracción \$0.00**

- VII. Por el uso de la vía pública por los vehículos de transporte público y de carga y maniobras de descarga, causará y pagará:

1. Por el uso de las zonas autorizadas para los vehículos de transporte público y de carga, pagará, por unidad por año:

CONCEPTO	IMPORTE
Autobuses urbanos	\$482.00
Microbuses y taxibuses urbanos	
Autobuses, microbuses y taxibuses suburbanos	
Sitios autorizados y terminales de transporte foráneo	

Ingreso anual estimado por este rubro \$2,320.00

2. Los vehículos que utilicen la vía pública en la zona indicada para efectuar maniobras de carga y descarga sólo podrán hacerlo en los días y horas que les sean autorizadas en el permiso correspondiente, fuera de este horario pagará por unidad, por hora: de \$0.00 a \$1,020.00

Ingreso anual estimado por este rubro \$0.00

**Ingreso anual estimado por esta fracción \$2,320.00**

- VIII. Por colocación temporal de andamios, tapiales, toldos, materiales para la construcción, cimbras y similares que de alguna manera sean obstáculo para el libre tránsito en la vía pública, se causará y pagará:

1. Por autorización para la colocación provisional de andamios, tapiales, materiales para la construcción y cimbras, que obstaculicen el libre tránsito en la vía pública, pagará por M<sup>2</sup>, por día \$7.00

Ingreso anual estimado por este rubro \$6,685.00

2. Por el uso de toldos en la vía pública y ocupación de la misma, generalmente para utilizarse como extensiones de áreas comerciales, previa autorización de la Dirección de Desarrollo Urbano, pagará por M<sup>2</sup>, en forma mensual, de acuerdo a la siguiente tabla:

SUPERFICIE EN M <sup>2</sup>	IMPORTE
De 0.01 a 5.00	\$934.00
De 5.01 a 10.00	\$1,870.00
De 10.01 a 20.00	\$2,805.00
De 20.01 a 30.00	\$3,741.00
De 30.01 m <sup>2</sup> o más	\$9,349.00

Ingreso anual estimado por este rubro \$0.00

3. Por el uso de la vía pública para la colocación de casetas de kioscos, módulos, casetas telefónicas, casetas promocionales, pantallas, aparatos o cualquier otra similar de acuerdo a las disposiciones en materia de Desarrollo Urbano, para su posterior autorización por la Autoridad Municipal competente, se pagará por el periodo aprobado por unidad \$1,870.00.

Ingreso anual estimado por este rubro \$0.00

**Ingreso anual estimado por esta fracción \$6,685.00**

- IX. Por el uso y ocupación de la vía pública mediante la colocación o fijación de cualquier mueble o cosa, se causará y pagará:

1. Por anuncios de cualquier tipo, estructura y material que se fijen, monten o instalen con la finalidad de publicitar un comercio o producto, pagarán por M<sup>2</sup> de forma anual, previa autorización se pagará \$70.00

Ingreso anual estimado por este rubro \$87.00

2. Por la colocación de carpas de cualquier material, por día, por M<sup>2</sup>, se pagará \$70.00

Ingreso anual estimado por este rubro \$122.00

3. Por mobiliario de cualquier tipo y material, se pagará por M<sup>2</sup>, por mes \$210.00

Ingreso anual estimado por este rubro \$4,662.00

**Ingreso anual estimado por esta fracción \$4,871.00**

**Ingreso anual estimado por este artículo \$1,696,572.00**

**Artículo 22.** Por los servicios prestados por la Autoridad Municipal, relacionados con la obtención y revalidación de licencia municipal de funcionamiento, para los establecimientos mercantiles o industriales o de cualquier índole que operen, así como los que practiquen cualquier actividad para cuyo ejercicio la Ley exija la licencia correspondiente, se causarán y pagarán:

- I. Visita de inspección practicada por la Autoridad Municipal competente, se causará y pagará: \$0.00

**Ingreso anual estimado por esta fracción \$0.00**

- II. Visita de inspección practicada por la dependencia encargada de las Finanzas Públicas Municipales o por la autoridad municipal competente, se causará y pagará: \$0.00

**Ingreso anual estimado por esta fracción \$0.00**

III. Por el empadronamiento o refrendo se causará y pagará:

1. El costo de la placa, resello o modificación del Empadronamiento Municipal de Funcionamiento, por las actividades sin venta de bebidas alcohólicas, señaladas en la Ley de Hacienda de los Municipios del Estado de Querétaro, causará y pagará:

CONCEPTO	TIPO ACTIVIDAD	IMPORTE
Por apertura	Industrial	\$935.00
	Comercio	\$561.00
	Servicios Profesionales o Técnicos	\$280.00
Por refrendo	Industrial	\$748.00
	Comercio	\$374.00
	Servicios Profesionales o Técnicos	\$188.00
Por refrendo extemporáneo se incrementará cada trimestre		\$142.00
Por reposición de placa		\$200.00
Por permiso provisional para funcionamiento, por periodo de hasta 180 días naturales, para comercio básico, autorizado bajo los lineamientos de la Dirección de Desarrollo Económico		\$480.00
Por apertura o refrendo de Licencia de Introdutor de Ganado, durante el primer trimestre del año de que se trate		\$96.00
Por refrendo extemporáneo de la Licencia de Introdutor de Ganado se incrementará cada trimestre		\$46.00
Por modificación en la denominación comercial, de titular, rectificación de titular, cambio de razón social u otros similares en las licencias municipales de funcionamiento		\$150.00
Por cambio, modificación o ampliación al giro		\$300.00
Por los eventos en los que generen cobro de acceso, pagarán los derechos por la emisión del permiso correspondiente de conformidad con el tabulador autorizado por la autoridad competente		\$280.00
Placa provisional por la realización de eventos temporales que tengan como finalidad la exposición y venta de bienes y servicios tendrá un costo de \$1,394.00 a \$59,234.00 y adicionalmente por cada stand autorizado en dicho evento se cobrará de \$70.00 a \$3,485.00		

El cobro de placa por apertura y baja, será de forma proporcional de acuerdo al mes en que se realice el trámite correspondiente ante la autoridad municipal competente.

El cobro por recepción del trámite de solicitud de apertura de licencia o empadronamiento independientemente del resultado de la misma, será por un importe de \$ 155.00

Ingreso anual estimado por este rubro \$1,658,224.00

2. El costo de placa de empadronamiento municipal para establecimientos con venta de bebidas alcohólicas de acuerdo a la clasificación contenida en la Ley sobre Bebidas Alcohólicas del Estado de Querétaro, se pagará:

- a) TIPO I. Establecimientos autorizados en los que la venta de bebidas alcohólicas se realiza en envase abierto o al copeo, para consumirse dentro del mismo local o donde se oferten, y que pueden ser:

GIRO	IMPORTE	
	APERTURA	REFRENDO
Cantina, Cervecería, Pulquería	\$10,998.00	\$5,499.00
Club Social y similares	\$6,545.00	\$3,270.00
Discoteca o Bar	\$18,699.00	\$9,348.00
Centro Nocturno	\$140,234.00	\$70,117.00
Salón de Eventos o Fiestas	\$5,610.00	\$2,805.00
Hotel o Motel	\$18,698.00	\$9,349.00
Billar	\$4,675.00	\$2,337.00
Centro de Juegos	\$160,000.00	\$ 80,000.00

Ingreso anual estimado por este inciso \$183,448.00

- b) TIPO II. Establecimientos autorizados en los que se venden bebidas alcohólicas en envase abierto o al copeo, y que únicamente pueden consumirse acompañadas con alimentos dentro del mismo local o donde se oferten éstos, y que pueden ser:

GIRO	IMPORTE	
	APERTURA	REFRENDO
Restaurante	\$9,348.00	\$4,674.00
Fonda, Cenaduría, Lonchería, Ostionería, Marisquería y Taquería:	\$3,741.00	\$1,869.00
Café Cantante	\$5,609.00	\$3,741.00
Centro Turístico y Balneario	\$4,675.00	\$2,337.00
Venta en día específico	\$2,805.00	\$1,403.00

Ingreso anual estimado por este inciso \$175,034.00

- c) TIPO III. Establecimientos autorizados en los que se expenden bebidas alcohólicas en envase cerrado, con prohibición de consumirse en el interior del mismo establecimiento o donde se oferten y que pueden ser:

GIRO	IMPORTE	
	APERTURA	REFRENDO
Depósito de Cerveza	\$13,089.00	\$6,545.00
Vinatería o Bodega	\$18,699.00	\$9,348.00
Tienda de Autoservicio	\$55,600.00	\$27,800.00
Tienda de Conveniencia y similares	\$18,699.00	\$9,349.00
Abarrotes y similares	\$5,609.00	\$2,805.00
Miscelánea y similares	\$5,609.00	\$2,805.00
Venta de Excedentes	\$1,309.00	\$748.00

Ingreso anual estimado por este inciso \$1,342,024.00

- d) TIPO IV. Permiso para realizar la venta, consumo o degustación de bebidas alcohólicas con las condiciones que se señalan para cada giro con vigencia limitada o por evento:

GIRO	IMPORTE
Eventos	\$5,610.00
Festividades	\$936.00
Degustación	\$2,806.00
Provisional hasta por 30 días	\$5,610.00
Banquetes	\$1,870.00

Ingreso anual estimado por este inciso \$5,761.00

Ingreso anual estimado por este rubro \$1,706, 267.00

**Ingreso anual estimado por esta fracción \$3,364,491.00**

Para la fracción III del presente artículo, el cobro por apertura y baja de placa de empadronamiento municipal para establecimientos con venta de bebidas alcohólicas será de forma proporcional de acuerdo al mes en que se realice el trámite correspondiente ante la autoridad municipal competente.

El cobro por la recepción del trámite de solicitud de empadronamiento o refrendo, independientemente del resultado de la misma, será de \$500.00. El cobro por refrendo extemporáneo se incrementará un 10% adicional cada trimestre, dependiendo del importe establecido en el giro que se trate.

**Ingreso anual estimado por este artículo \$3,364,491.00**

**Artículo 23.** Por los servicios prestados por diversos conceptos relacionados con construcciones y urbanizaciones se causarán y pagarán de acuerdo a la tabla de homologación de densidades:

I. Por licencias de construcción, se causará y pagará:

1. Por los derechos de trámite y autorización en su caso, previo a la licencia anual de construcción se pagará por cada M<sup>2</sup> de construcción, la tarifa correspondiente según la siguiente tabla:

TIPO		CONSTRUCCIÓN POR VIVIENDA M <sup>2</sup>	IMPORTE POR M <sup>2</sup>
Habitacional		Mayor o igual a 240	\$40.00
		Mayor o igual a 120 y menor a 240	\$34.00
		Mayor o igual a 60 y menor a 120	\$15.00
		Menor a 60	\$10.00
Comercio y Servicios			\$40.00
Industria	Industria con comercio		\$45.00
	Industria		\$50.00
Otros Usos no especificados			\$40.00

Por la demolición de edificaciones se cobrará el 25% del costo de la construcción de acuerdo a la tabla anterior.

Por obras de Instituciones de Gobierno Municipal, Estatal y Federal, el costo será de \$0.00

Por los trabajos de construcción para la instalación de cualquier tipo de antena de telefonía comercial, radio base celular o sistema de transmisión de radiofrecuencia (cualquier tipo), se pagará \$104,532.00, más el costo por M<sup>2</sup> que se señala en la tabla anterior respecto a la categoría comercial aplicado en las instalaciones complementarias.

Por los trabajos de construcción de áreas de estacionamiento al descubierto para sólo este giro o como complemento integral de proyectos urbano, campestre, industrial, comercial y de servicios, así como el resto de los tipos de construcción considerados en esta Ley, pagará el 50% del costo por M<sup>2</sup> de construcción de acuerdo al tipo de licencia en la tabla anterior.

Por el refrendo de licencia de construcción en cualquiera de sus modalidades, el costo por metro cuadrado será el resultado de la multiplicación del costo unitario señalado en la tabla anterior por el porcentaje que reste para concluir la obra.

El cobro por la recepción del trámite de licencia de construcción en cualquier modalidad, independientemente del resultado de la misma, será de \$300.00.

En el caso en que de acuerdo al tipo de trámite se requiera de la emisión o reposición de una placa para identificación de la obra, se considerará un cobro extra de \$105.00.

**Ingreso anual estimado por este rubro \$11,125,367.00**

2. En el caso de las licencias de construcción en su modalidad de regularización, ya sea total o parcial y de acuerdo al avance de la obra, se pagará el equivalente a dos tantos de los derechos correspondientes a los de trámite y autorización de licencia anual de construcción adicionales a los derechos señalados en la presente Ley y de acuerdo al tipo de construcción.

**Ingreso anual estimado por este rubro \$5,167,887.00**

**Ingreso anual estimado por esta fracción \$16,293,254.00****II. Por licencias de construcción de bardas, tapiales y demoliciones se causará y pagará:**

1. Por emisión de orden de demolición, en función al tipo de material se pagará \$19.00 x M<sup>2</sup>. Lo anterior a solicitud del interesado o cuando la Dirección de Desarrollo Urbano dictamine por condiciones de seguridad, o en el caso de que el constructor no haya respetado los lineamientos especificados en la correspondiente licencia de construcción, o por haber construido sin la licencia respectiva.

Ingreso anual estimado por este rubro \$0.00

2. Por la construcción de tapiales, por metro lineal pagará:

- a) Bardas y tapiales \$5.00 por metro lineal.

Ingreso anual estimado por este inciso \$143,364.00

- b) Circulado con malla \$2.00 por metro lineal.

Ingreso anual estimado por este inciso \$0.00

Ingreso anual estimado por este rubro \$143,364.00

3. Por la licencia de construcción, bardas y demoliciones, se pagará por cobro inicial \$449.00

Ingreso anual estimado por este rubro \$0.00

**Ingreso anual estimado por esta fracción \$143,364.00****III. Por alineamiento, nomenclatura y número oficial, se causará y pagará:**

1. Por la constancia de alineamiento según el tipo de densidad o uso establecido en los Planes y Programas de Desarrollo Urbano vigente, pagará por metro lineal, para los frentes hacia la vía pública reconocida o en proyecto:

TIPO		DENSIDAD	IMPORTE
Habitacional		Aislada	\$43.00
		Mínima	\$43.00
		Baja	\$43.00
		Media	\$38.00
		Alta	\$34.00
		Muy Alta	\$47.00
Comercial	Vivienda con Comercio	Aislada	\$60.00
		Mínima	\$60.00
		Baja	\$60.00
		Media	\$62.00
		Alta	\$64.00
		Muy Alta	\$66.00
	Comercio y Servicios	\$70.00	
Industria	Industria con comercio	\$75.00	
	Industria	\$113.00	
Otros Usos no especificados			\$78.00

Por la modificación de la constancia de alineamiento en: datos del propietario, datos del predio o ajuste de medidas y colindancias, pagará \$224.00.

Por la renovación de Constancia de Alineamiento, pagará:



USO	IMPORTE
Habitacional	\$ 220.00
Habitacional con comercio y servicios	\$ 250.00
Comercio y Servicios	\$ 300.00
Comercio y Servicios para la Industria e Industria	\$ 350.00
Otros no especificados	\$ 285.00

El cobro por la recepción del trámite para la expedición de Constancia de Alineamiento en cualquier modalidad, independientemente del resultado de la misma, será de \$300.00

Ingreso anual estimado por este rubro \$677,918.00

2. Por los derechos de asignación de nomenclatura para vialidades de calles en fraccionamientos, se pagará:

a) En desarrollos inmobiliarios clasificados como tipo habitacional, por calle cada 100 metros lineales pagará \$644.00

Ingreso anual estimado por este inciso \$75,319.00

b) En desarrollos inmobiliarios no contemplados en la clasificación señalada en el punto anterior, por casa 100 metros lineales pagará \$800.00

Ingreso anual estimado por este inciso \$0.00

c) Por longitudes excedentes a las estipuladas en los incisos a) y b) por cada 10 metros lineales pagará \$159.00

Ingreso anual estimado por este inciso \$0.00

d) Para comunidades y colonias ya establecidas y aquellas no contempladas en los incisos anteriores, por cada 100 metros lineales pagará \$100.00

Ingreso anual estimado por este inciso \$0.00

e) Por longitudes excedentes a las estipuladas en el inciso d) por cada 10 metros lineales pagará \$20.00

Ingreso anual estimado por este inciso \$0.00

Ingreso anual estimado por este rubro \$75,319.00

3. Por la designación de número oficial, según el tipo de construcción en fraccionamiento o condominio, se pagará:

TIPO	DENSIDAD EN VIVIENDAS POR HECTÁREA	IMPORTE
Habitacional	Aislada	\$700.00
	Mínima	\$700.00
	Baja	\$450.00
	Media	\$350.00
	Alta	\$150.00
	Muy Alta	\$150.00
Industria	Industria con comercio	\$1,450.00
	Industria	\$1,800.00
Comercio y Servicios		\$1,100.00
Otros Usos no especificados		\$450.00

Ingreso anual estimado por este rubro \$1,475,149.00

4. Por verificación y expedición de aviso de terminación de obra, se pagará por metro cuadrado de acuerdo con la siguiente tabla:

TIPO	DENSIDAD EN VIVIENDAS POR HECTÁREA	IMPORTE POR M <sup>2</sup>
Habitacional	Aislada	\$5.00
	Mínima	\$5.00
	Baja	\$5.00
	Media	\$5.00
	Alta	\$5.00
	Muy Alta	\$5.00
Comercio y Servicios		\$8.00
Industria	Industria con comercio	\$8.00
	Industria	\$8.00
Otros Usos no especificados		\$4.00

El cobro por la recepción del trámite de aviso de terminación de obra en cualquier modalidad, independientemente del resultado de la misma, será de \$300.00.

Ingreso anual estimado por este rubro \$1,183,273.00

**Ingreso anual estimado por esta fracción \$3,411,659.00**

- IV. Por revisión de proyecto arquitectónico, se causará y pagará:

1. Por dictámenes técnicos, pagará:

TIPO DE PROYECTO		IMPORTE	
Habitacional	De 5 a 30 viviendas	\$963.00	
	De 31 a 60 viviendas	\$2,408.00	
	De 61 a 90 viviendas	\$4,816.00	
	De 91 a 120 viviendas	\$7,223.00	
	Más de 120 viviendas	\$9,630.00	
Servicios	Educativa	Educación elemental	\$2,408.00
		Educación media	\$2,740.00
		Educación superior	\$3,370.00
		Educación científica	\$3,852.00
	Cultura	Exhibiciones	\$1,926.00
		Centros de información	\$963.00
		Instalaciones religiosas	\$1,445.00
	Salud	Hospitales, centros de salud	\$1,445.00
		Asistencia social	\$1,927.00
		Asistencia animal	\$2,408.00
	Comercio	Tiendas y expendios de productos básicos	\$1,445.00
		Tiendas de autoservicio	\$4,816.00
		Tiendas de departamentos	\$9,630.00
		Tiendas de especialidades	\$4,816.00
		Centros comerciales menor o igual a 1000 M2	\$9,630.00
		Centros comerciales mayor a 1000 M2	\$19,259.00
		Venta de materiales de construcción	\$2,408.00
		Tiendas de servicio	\$1,925.00
	Almacenamiento y abasto	Menos de 1000 M2	\$4,816.00
		A partir de 1000 M2	\$9,629.00
	Comunicaciones		\$3,852.00
	Transporte		\$2,888.00
	Recreación	Recreación social	\$1,927.00
		Alimentos y bebidas	\$3,852.00
		Entretenimiento	\$2,888.00
	Deportes	Deportes al aire libre y acuáticos	\$1,927.00
		Clubes a cubierto	\$4,816.00
Servicios urbanos	Defensa, policía, bomberos y emergencia	\$1,927.00	
	Cementerios, mausoleos, crematorios y agencias de inhumaciones	\$4,816.00	
	Basureros	\$4,816.00	

Administración	Administración Pública	\$1,927.00
	Administración Privada	\$4,816.00
Alojamiento	Hoteles	\$4,816.00
	Moteles	\$9,630.00
Industrias	Aislada	\$9,630.00
	Pesada	\$9,630.00
	Mediana	\$7,223.00
	Ligera	\$4,816.00
Espacios abiertos	Plazas, jardines, parques y cuerpos de agua	\$1,927.00
Infraestructura	Torres, antenas, depósitos, almacenaje, cárcamos y bombas	\$9,630.00
Agropecuario, forestal y acuífero	Agrícola intensiva	\$2,888.00
	Agrícola extensiva	\$1,927.00

Ingreso anual estimado por este rubro \$0.00

2. Por la revisión de proyectos arquitectónicos para licencias de construcción por M2 pagará:

TIPO	DENSIDAD EN VIVIENDAS POR HECTÁREA	IMPORTE POR M <sup>2</sup>
Habitacional	Aislada	\$6.00
	Mínima	\$6.00
	Baja	\$5.00
	Media	\$5.00
	Alta	\$4.00
	Muy Alta	\$4.00
Industria	Industria con comercio	\$7.00
	Industria	\$7.00
Comercio y Servicios		\$7.00
Otros Usos no especificados		\$4.00

Por la revisión de proyecto de los trabajos de construcción para la instalación de cualquier tipo de antena de telefonía comercial se cobrará \$2,337.00, más el costo por M2 que se señala en la tabla respecto a la categoría comercial aplicado en las instalaciones complementarias.

El cobro por la recepción del trámite para la revisión de proyectos arquitectónicos en cualquier modalidad, independientemente del resultado de la misma, será de \$300.00

Ingreso anual estimado por este rubro \$497,367.00

**Ingreso anual estimado por esta fracción \$497,367.00**

V. Por autorización al procedimiento de desarrollos inmobiliarios, se causará y pagará:

1. Por la revisión proyecto de fraccionamientos se pagará \$3,739.00

Ingreso anual estimado por este rubro \$8,274.00

2. Por el Visto Bueno al proyecto de Lotificación, se pagará:

TIPO	DENSIDAD	SUPERFICIE HECTÁREAS / IMPORTE				
		De 0 a 1.99	De 2 a 4.99	De 5 a 9.99	De 10 a 15	Más de 15
Habitacional	Aislada	\$6,933.00	\$9,245.00	\$11,555.00	\$13,480.00	\$15,407.00
	Mínima	\$6,933.00	\$8,089.00	\$9,245.00	\$10,400.00	\$11,555.00
	Baja	\$5,778.00	\$6,933.00	\$8,089.00	\$9,244.00	\$10,400.00
	Media	\$5,778.00	\$6,933.00	\$8,089.00	\$9,244.00	\$10,400.00
	Alta	\$4,623.00	\$5,778.00	\$6,933.00	\$8,089.00	\$9,245.00
	Muy Alta	\$4,623.00	\$5,778.00	\$6,933.00	\$8,089.00	\$9,245.00
Vivienda con Comercio	Aislada	\$6,933.00	\$9,245.00	\$11,555.00	\$13,480.00	\$15,407.00
	Mínima	\$6,933.00	\$8,089.00	\$9,245.00	\$10,400.00	\$11,555.00
	Baja	\$5,778.00	\$6,933.00	\$8,089.00	\$9,244.00	\$10,400.00
	Media	\$5,778.00	\$6,933.00	\$8,089.00	\$9,244.00	\$10,400.00
	Alta	\$4,623.00	\$5,778.00	\$6,933.00	\$8,089.00	\$9,245.00
	Muy Alta	\$4,623.00	\$5,778.00	\$6,933.00	\$8,089.00	\$9,245.00
Comercio y Servicios		\$13,866.00	\$15,022.00	\$16,177.00	\$17,333.00	\$18,487.00
Cementerio		\$4,623.00	\$5,778.00	\$6,933.00	\$8,089.00	\$9,245.00
Industrial / Industria con comercio		\$12,711.00	\$13,866.00	\$15,022.00	\$16,177.00	\$17,333.00
Otros usos no especificados		\$13,866.00	\$15,022.00	\$16,177.00	\$17,333.00	\$18,487.00

El cobro por la recepción del trámite para el Visto Bueno del proyecto de Lotificación, independientemente del resultado de la misma, será de \$300.00

Ingreso anual estimado por este rubro \$39,986.00

**Ingreso anual estimado por esta fracción \$48,260.00**

VI. Por la emisión de las autorizaciones de subdivisión, fusión, relotificación, y lo concerniente a los desarrollos inmobiliarios, se causará y pagará:

1. Por las licencias o permisos por fusión, división o subdivisión de cualquier tipo de predio, pagará:

TIPO		DENSIDAD	IMPORTE
Habitacional		Aislada	\$ 1,496.00
		Mínima	\$ 1,496.00
		Baja	\$ 1,496.00
		Media	\$ 1,403.00
		Alta	\$ 1,309.00
		Muy Alta	\$ 1,496.00
Comercial	Vivienda con Comercio	Aislada	\$ 1,860.00
		Mínima	\$ 1,860.00
		Baja	\$ 1,860.00
		Media	\$ 1,745.00
		Alta	\$ 1,630.00
	Muy Alta	\$ 3,490.00	
	Comercio y Servicios		\$ 1,700.00
Industria	Industria con comercio		\$ 1,800.00
	Industria		\$ 2,000.00
Rectificación de Medidas y/o superficies			\$ 1,121.00
Cancelación de trámite de fusión o subdivisión			\$ 1,121.00
Se cobrará por reconsideración de propuesta de Proyecto adicional al cobro por autorización			\$ 936.00
Otros Usos no especificados			\$ 2,460.00

Ingreso anual estimado por este rubro \$353,740.00

2. El cobro por la recepción para factibilidad y expedición del dictamen de fusión, división o subdivisión, se pagará al inicio del trámite \$300.00.

Dicho dictamen tendrá como vigencia, de un año a partir de la fecha de su emisión.

Ingreso anual estimado por este rubro \$78,123.00

3. Por la certificación de la autorización de fusión o subdivisión de predios, pagará \$450.00.

Dicho dictamen tendrá como vigencia, de un año a partir de la fecha de su emisión.

Ingreso anual estimado por este rubro \$2,297.00

4. Por el dictamen técnico para la licencia de ejecución de obras para desarrollos inmobiliarios en modalidad de fraccionamiento pagará:

TIPO	DENSIDAD	SUPERFICIE HECTÁREAS / IMPORTE				
		De 0 a 1.99	De 2 a 4.99	De 5 a 9.99	De 10 a 15	Más de 15
Habitacional	Aislada	\$6,933.00	\$9,244.00	\$11,554.00	\$13,480.00	\$16,177.00
	Mínima	\$6,933.00	\$9,244.00	\$11,554.00	\$13,480.00	\$16,177.00
	Baja	\$4,623.00	\$6,933.00	\$9,244.00	\$11,554.00	\$13,480.00
	Media	\$4,623.00	\$6,933.00	\$9,244.00	\$11,554.00	\$13,480.00
	Alta	\$3,467.00	\$4,623.00	\$5,778.00	\$6,933.00	\$8,088.00
	Muy Alta	\$3,467.00	\$4,623.00	\$5,778.00	\$6,933.00	\$8,088.00
Vivienda con Comercio	Aislada	\$6,933.00	\$9,244.00	\$11,554.00	\$13,480.00	\$16,177.00
	Mínima	\$6,933.00	\$9,244.00	\$11,554.00	\$13,480.00	\$16,177.00
	Baja	\$4,623.00	\$6,933.00	\$9,244.00	\$11,554.00	\$13,480.00
	Media	\$4,623.00	\$6,933.00	\$9,244.00	\$11,554.00	\$13,480.00
	Alta	\$3,467.00	\$4,623.00	\$5,778.00	\$6,933.00	\$8,088.00
	Muy Alta	\$3,467.00	\$4,623.00	\$5,778.00	\$6,933.00	\$8,088.00
Comercio y Servicios		\$7,703.00	\$9,629.00	\$11,554.00	\$15,407.00	\$17,333.00
Cementerio		\$3,467.00	\$4,623.00	\$5,778.00	\$6,933.00	\$8,088.00
Industria / Industria con comercio		\$10,336.00	\$10,400.00	\$11,554.00	\$11,554.00	\$18,296.00
Otros usos no especificados		\$7,703.00	\$9,629.00	\$11,554.00	\$15,407.00	\$17,333.00

Para el caso de desarrollos inmobiliarios en modalidad de fraccionamiento de urbanización progresiva se cobrará con tipo de densidad Muy Alta.

En el caso de ejecución de obras de urbanización desarrollos inmobiliarios en cualquier modalidad sin autorización o licencia emitida por la Autoridad competente, ya sea total o parcial y de acuerdo al avance de obra, pagará \$188.00 sobre el porcentaje de avance determinado por la Dirección de Desarrollo Urbano y por el total de la superficie de vialidad de acuerdo al proyecto presentado, adicionales a los derechos señalados en la presente Ley.

Ingreso anual estimado por este rubro \$1,691,400.00

5. Por el Dictamen Técnico para Autorización de Venta de Lotes para desarrollos inmobiliarios en modalidad de fraccionamiento, pagará:

TIPO	DENSIDAD	SUPERFICIE HECTÁREAS / IMPORTE				
		De 0 a 1.99	De 2 a 4.99	De 5 a 9.99	De 10 a 15	Más de 15
Habitacional	Aislada	\$6,933.00	\$8,088.00	\$9,444.00	\$10,400.00	\$11,554.00
	Mínima	\$6,933.00	\$8,088.00	\$9,444.00	\$10,400.00	\$11,554.00
	Baja	\$5,778.00	\$6,933.00	\$8,088.00	\$9,244.00	\$10,400.00
	Media	\$5,778.00	\$6,933.00	\$8,088.00	\$9,244.00	\$10,400.00
	Alta	\$4,624.00	\$5,778.00	\$6,933.00	\$8,088.00	\$9,244.00
Vivienda con Comercio	Muy Alta	\$4,624.00	\$5,778.00	\$6,933.00	\$8,088.00	\$9,244.00
	Aislada	6,933.00	\$8,088.00	\$9,244.00	\$10,400.00	\$11,554.00
	Mínima	6,933.00	\$8,088.00	\$9,244.00	\$10,400.00	\$11,554.00
	Baja	\$5,778.00	\$6,933.00	\$8,088.00	\$9,44.00	\$10,400.00
	Media	\$5,778.00	\$6,933.00	\$8,088.00	\$9,44.00	\$10,400.00
	Alta	\$4,624.00	\$5,778.00	\$6,933.00	\$8,088.00	\$9,244.00
	Muy Alta	\$4,624.00	\$5,778.00	\$6,933.00	\$8,088.00	\$9,244.00
Comercio y Servicios		\$13,866.00	\$15,022.00	\$16,177.00	\$17,333.00	\$18,489.00
Cementerio		\$4,624.00	\$5,778.00	\$6,933.00	\$8,088.00	\$9,244.00
Industria / Industria con comercio		\$12,711.00	\$13,866.00	\$15,022.00	\$16,177.00	\$17,333.00
Otros usos no especificados		\$13,866.00	\$15,022.00	\$16,177.00	\$17,333.00	\$18,489.00

Para el caso de desarrollos inmobiliarios en modalidad de fraccionamiento de urbanización progresiva se pagará con tipo de densidad Muy Alta.

Ingreso anual estimado por este rubro \$26,084.00

6. Por Permiso Provisional para el Inicio de Obras de Urbanización (Limpieza y Desenraice) por 60 días naturales, para todos los tipos de desarrollos inmobiliarios en cualquier modalidad, pagará \$4,816.00.

Ingreso anual estimado por este rubro \$56,211.00

7. Por el dictamen técnico de Entrega-Recepción de Obras de Urbanización de los Fraccionamientos, pagará:

TIPO	DENSIDAD	SUPERFICIE HECTÁREAS / IMPORTE				
		De 0 a 1.99	De 2 a 4.99	De 5 a 9.99	De 10 a 15	Más de 15
Habitacional	Aislada	\$3,467.00	\$4,044.00	\$4,623.00	\$5,200.00	\$5,778.00
	Mínima	\$3,467.00	\$4,044.00	\$4,623.00	\$5,200.00	\$5,778.00
	Baja	\$2,889.00	\$3,467.00	\$3,044.00	\$4,623.00	\$5,200.00
	Media	\$2,889.00	\$3,467.00	\$3,044.00	\$4,623.00	\$5,200.00
	Alta	\$2,311.00	\$2,889.00	\$3,467.00	\$4,044.00	\$4,623.00
Vivienda con Comercio	Muy Alta	\$2,889.00	\$3,467.00	\$3,044.00	\$4,623.00	\$5,200.00
	Aislada	\$3,467.00	\$3,044.00	\$4,623.00	\$5,200.00	\$5,778.00
	Mínima	\$3,467.00	\$3,044.00	\$4,623.00	\$5,200.00	\$5,778.00
	Baja	\$2,889.00	\$3,467.00	\$3,044.00	\$4,623.00	\$5,200.00
	Media	\$2,889.00	\$3,467.00	\$3,044.00	\$4,623.00	\$5,200.00
	Alta	\$2,889.00	\$3,467.00	\$3,044.00	\$4,623.00	\$5,200.00
	Muy Alta	\$2,889.00	\$3,467.00	\$3,044.00	\$4,623.00	\$5,200.00
Comercio y Servicios		\$6,933.00	\$7,512.00	\$8,088.00	\$8,667.00	\$9,244.00
Cementerio		\$2,889.00	\$3,467.00	\$3,044.00	\$4,623.00	\$5,200.00
Industrial / Industria con comercio		\$6,356.00	\$6,933.00	\$7,512.00	\$7,512.00	\$8,667.00
Otros usos no especificados		\$6,933.00	\$7,512.00	\$8,088.00	\$8,667.00	\$9,244.00

Para el de desarrollos inmobiliarios en modalidad de fraccionamiento de urbanización progresiva se cobrará como tipo de densidad Muy Alta.

Ingreso anual estimado por este rubro \$0.00

8. Por la autorización de la Licencia de Ejecución de Obras de Urbanización de acuerdo a la superficie susceptible a lotificar en los fraccionamientos por M2, pagará:

TIPO	DENSIDAD	IMPORTE
Habitacional	Aislada	\$8.00
	Mínima	\$20.00
	Baja	\$10.00
	Media	\$10.00
	Alta	\$5.00
	Muy Alta	\$5.00
Vivienda con Comercio	Aislada	\$8.00
	Mínima	\$20.00
	Baja	\$10.00
	Media	\$10.00
	Alta	\$5.00
	Muy Alta	\$5.00
Comercio y Servicios		\$15.00
Industrial / Industria con comercio		\$15.00
Otros usos no especificados		\$15.00

Para el caso de desarrollos inmobiliarios en modalidad de fraccionamiento de urbanización progresiva se cobrará como tipo de densidad Muy Alta.

Ingreso anual estimado por este rubro \$5,861,536.00

**Ingreso anual estimado por esta fracción \$8,069,391.00**

- VII. Por el procedimiento de renovación de autorizaciones para desarrollos inmobiliarios en cualquier modalidad, se causará y pagará:

1. Por el dictamen técnico para la renovación de la Licencia de Ejecución de Obras de Urbanización se pagará:

TIPO	DENSIDAD	SUPERFICIE HECTÁREAS / IMPORTE				
		De 0 a 1.99	De 2 a 4.99	De 5 a 9.99	De 10 a 15	Más de 15
Habitacional	Aislada	\$11,554.00	\$11,407.00	\$19,259.00	\$23,110.00	\$26,963.00
	Mínima	\$11,554.00	\$11,407.00	\$19,259.00	\$23,110.00	\$26,963.00
	Baja	\$7,703.00	\$9,609.00	\$11,544.00	\$13,480.00	\$15,407.00
	Media	\$7,703.00	\$9,609.00	\$11,544.00	\$13,480.00	\$15,407.00
	Alta	\$5,778.00	\$7,703.00	\$9,629.00	\$11,554.00	\$13,480.00
	Muy Alta	\$5,778.00	\$7,703.00	\$9,629.00	\$11,554.00	\$13,480.00
Vivienda con Comercio	Aislada	\$11,554.00	\$11,407.00	\$19,259.00	\$23,110.00	\$26,963.00
	Mínima	\$11,554.00	\$11,407.00	\$19,259.00	\$23,110.00	\$26,963.00
	Baja	\$7,703.00	\$9,609.00	\$11,544.00	\$13,480.00	\$15,407.00
	Media	\$7,703.00	\$9,609.00	\$11,544.00	\$13,480.00	\$15,407.00
	Alta	\$5,778.00	\$7,703.00	\$9,629.00	\$11,554.00	\$13,480.00
	Muy Alta	\$5,778.00	\$7,703.00	\$9,629.00	\$11,554.00	\$13,480.00
Comercio y Servicios		\$21,184.00	\$23,110.00	\$25,037.00	\$26,963.00	\$28,889.00
Cementerio		\$5,778.00	\$7,703.00	\$9,629.00	\$11,554.00	\$13,480.00
Industrial / Industria con comercio		\$17,333.00	\$19,259.00	\$21,184.00	\$23,110.00	\$25,037.00
Otros usos no especificados		\$21,184.00	\$23,110.00	\$25,037.00	\$26,963.00	\$28,889.00

Para el caso de desarrollos inmobiliarios en modalidad de fraccionamiento de urbanización progresiva se cobrará como tipo de densidad habitacional popular

Ingreso anual estimado por este rubro \$2,289.00

2. Por la renovación y/o modificación de las Licencias de Ejecución de Obras de Urbanización de Condominio, se pagará \$18,699.00

Ingreso anual estimado por este rubro \$0.00

**Ingreso anual estimado por esta fracción \$2,289.00**

**VIII.** Por la relotificación y/o modificación de las autorizaciones de Visto Bueno de los desarrollos inmobiliarios, en cualquier modalidad, se causará y pagará:

1. Por la modificación (administrativa y/o relotificación) del Visto Bueno al Proyecto de Lotificación para desarrollos inmobiliarios en modalidad de fraccionamiento, se pagará:

TIPO	DENSIDAD	SUPERFICIE HECTÁREAS / IMPORTE				
		De 0 a 1.99	De 2 a 4.99	De 5 a 9.99	De 10 a 15	Más de 15
Habitacional	Aislada	\$6,933.00	\$8,088.00	\$9,244.00	\$10,400.00	\$11,554.00
	Mínima	\$6,933.00	\$8,088.00	\$9,244.00	\$10,400.00	\$11,554.00
	Baja	\$5,778.00	\$6,933.00	\$8,088.00	\$9,244.00	\$10,400.00
	Media	\$5,778.00	\$6,933.00	\$8,088.00	\$9,244.00	\$10,400.00
	Alta	\$4,623.00	\$5,778.00	\$6,933.00	\$8,088.00	\$9,244.00
	Muy Alta	\$4,623.00	\$5,778.00	\$6,933.00	\$8,088.00	\$9,244.00
Vivienda con Comercio	Aislada	\$6,933.00	\$8,088.00	\$9,244.00	\$10,400.00	\$11,554.00
	Mínima	\$6,933.00	\$8,088.00	\$9,244.00	\$10,400.00	\$11,554.00
	Baja	\$5,778.00	\$6,933.00	\$8,088.00	\$9,244.00	\$10,400.00
	Media	\$5,778.00	\$6,933.00	\$8,088.00	\$9,244.00	\$10,400.00
	Alta	\$4,623.00	\$5,778.00	\$6,933.00	\$8,088.00	\$9,244.00
	Muy Alta	\$4,623.00	\$5,778.00	\$6,933.00	\$8,088.00	\$9,244.00
Comercio y Servicios		\$9,244.00	\$10,400.00	\$11,554.00	\$12,711.00	\$13,866.00
Cementerio		\$4,623.00	\$5,778.00	\$6,933.00	\$8,088.00	\$9,244.00
Industrial / Industria con comercio		\$11,554.00	\$12,711.00	\$13,866.00	\$15,022.00	\$16,177.00
Otros usos no especificados		\$9,244.00	\$10,400.00	\$11,554.00	\$12,711.00	\$13,866.00

Para el uso mixto se calculará de acuerdo al uso con mayor valor.

Para el caso de desarrollos inmobiliarios en modalidad de fraccionamiento de urbanización progresiva se pagará como tipo de densidad habitacional popular.

Ingreso anual estimado por este rubro \$98,925.00

2. Por la modificación de Visto Bueno del Proyecto de Distribución y Denominación del Condominio, se pagará \$14,023.00.

Ingreso anual estimado por este rubro \$136,568.00

**Ingreso anual estimado por esta fracción \$235,493.00**

**IX.** Por otros conceptos relacionados con las autorizaciones de desarrollos inmobiliarios en cualquier modalidad, se causará y pagará:

1. Por la modificación de relotificación, ampliación y/o corrección de medidas en la Declaratoria de Régimen de Propiedad en Condominio, se pagará \$3,851.00



Ingreso anual estimado por este rubro \$12,467.00

2. Por otros conceptos, se pagarán:

- a) Por la autorización de publicidad o promoción de ventas de desarrollos inmobiliarios en cualquier modalidad, por cada diseño promocional, se pagará \$7,154.00.

En caso de que el promotor realice la colocación de publicidad que no haya sido previamente autorizada por la autoridad municipal, o bien que haya sido autorizada total o parcialmente, por cada anuncio promocional colocado, se pagará \$7,154.00.

Ingreso anual estimado por este inciso \$34,481.00

- b) Por el Dictamen Técnico para cambio de denominación, causahabienca, o cancelación; para desarrollos inmobiliarios en modalidad de fraccionamientos, se pagará \$2,764.00.

Ingreso anual estimado por este inciso \$8,620.00

Ingreso anual estimado por este rubro \$43,101.00

3. Por el Dictamen Técnico para la autorización de Denominación del Fraccionamiento para desarrollos inmobiliarios en modalidad de fraccionamiento, se pagará \$10,409.00

Ingreso anual estimado por este rubro \$0.00

4. Por el Dictamen Técnico para la autorización de Nomenclatura para desarrollos inmobiliarios en modalidad de fraccionamiento, se pagará \$10,409.00

Ingreso anual estimado por este rubro \$0.00

5. Por el Dictamen Técnico para la Relotificación, se pagará:

TIPO	DENSIDAD	SUPERFICIE HECTÁREAS / IMPORTE				
		De 0 a 1.99	De 2 a 4.99	De 5 a 9.99	De 10 a 15	Más de 15
Habitacional	Aislada	\$11,053.00	\$14,738.00	\$18,423.00	\$22,107.00	\$25,792.00
	Mínima	\$11,053.00	\$14,738.00	\$18,423.00	\$22,107.00	\$25,792.00
	Baja	\$7,369.00	\$9,191.00	\$11,053.00	\$12,895.00	\$14,738.00
	Media	\$7,369.00	\$9,191.00	\$11,053.00	\$12,895.00	\$14,738.00
	Alta	\$5,527.00	\$7,369.00	\$9,211.00	\$11,053.00	\$12,895.00
	Muy Alta	\$5,527.00	\$7,369.00	\$9,211.00	\$11,053.00	\$12,895.00
Vivienda con Comercio	Aislada	\$11,053.00	\$14,738.00	\$18,423.00	\$22,107.00	\$25,792.00
	Mínima	\$11,053.00	\$14,738.00	\$18,423.00	\$22,107.00	\$25,792.00
	Baja	\$7,369.00	\$9,191.00	\$11,053.00	\$12,895.00	\$14,738.00
	Media	\$7,369.00	\$9,191.00	\$11,053.00	\$12,895.00	\$14,738.00
	Alta	\$5,527.00	\$7,369.00	\$9,211.00	\$11,053.00	\$12,895.00
	Muy Alta	\$5,527.00	\$7,369.00	\$9,211.00	\$11,053.00	\$12,895.00
Comercio y Servicios		\$20,264.00	\$22,107.00	\$23,950.00	\$25,792.00	\$27,634.00
Cementerio		\$5,527.00	\$7,369.00	\$9,211.00	\$11,053.00	\$12,895.00
Industrial / Industria con comercio		\$16,581.00	\$18,423.00	\$20,265.00	\$22,107.00	\$23,950.00
Otros usos no especificados		\$20,264.00	\$22,107.00	\$23,950.00	\$25,792.00	\$27,634.00

Para el caso de desarrollos inmobiliarios en modalidad de fraccionamiento de urbanización progresiva se pagará como tipo de densidad habitacional popular.

Ingreso anual estimado por este rubro \$0.00

6. Por el Dictamen Técnico para la renovación de la Autorización de Venta de Lotes, se pagará:

TIPO	DENSIDAD	SUPERFICIE HECTÁREAS / IMPORTE				
		De 0 a 1.99	De 2 a 4.99	De 5 a 9.99	De 10 a 15	Más de 15
Habitacional	Aislada	\$6,632.00	\$7,737.00	\$8,843.00	\$9,948.00	\$11,053.00
	Mínima	\$6,632.00	\$7,737.00	\$8,843.00	\$9,948.00	\$11,053.00
	Baja	\$5,527.00	\$6,632.00	\$7,737.00	\$8,843.00	\$9,948.00
	Media	\$5,527.00	\$6,632.00	\$7,737.00	\$8,843.00	\$9,948.00
	Alta	\$4,442.00	\$5,527.00	\$6,632.00	\$7,737.00	\$8,843.00
	Muy Alta	\$4,442.00	\$5,527.00	\$6,632.00	\$7,737.00	\$8,843.00
Vivienda con Comercio	Aislada	\$6,632.00	\$7,737.00	\$8,843.00	\$9,948.00	\$11,053.00
	Mínima	\$6,632.00	\$7,737.00	\$8,843.00	\$9,948.00	\$11,053.00
	Baja	\$5,527.00	\$6,632.00	\$7,737.00	\$8,843.00	\$9,948.00
	Media	\$5,527.00	\$6,632.00	\$7,737.00	\$8,843.00	\$9,948.00
	Alta	\$4,442.00	\$5,527.00	\$6,632.00	\$7,737.00	\$8,843.00
	Muy Alta	\$4,442.00	\$5,527.00	\$6,632.00	\$7,737.00	\$8,843.00
Comercio y Servicios		\$13,264.00	\$14,370.00	\$15,475.00	\$16,581.00	\$17,686.00
Cementerio		\$4,442.00	\$5,527.00	\$6,632.00	\$7,737.00	\$8,843.00
Industrial / Industria con comercio		\$12,160.00	\$13,264.00	\$14,370.00	\$15,475.00	\$16,581.00
Otros usos no especificados		\$13,264.00	\$14,370.00	\$15,475.00	\$16,581.00	\$17,686.00

Para el caso de desarrollos inmobiliarios en modalidad de fraccionamiento de urbanización progresiva se pagará como habitacional.

Ingreso anual estimado por este rubro \$0.00

7. Por la renovación de la autorización de la Licencia de Ejecución de Obras de Urbanización, de acuerdo a la superficie susceptible a lotificar por metro cuadrado, se pagará \$25,000.00.

Ingreso anual estimado por este rubro: \$0.00

**Ingreso anual estimado por esta fracción \$55,568.00**

X. Por la reposición de copias de planos de desarrollos inmobiliarios en cualquier modalidad, se causará y pagará:

1. Por búsqueda, reposición y resello de planos y documentos, se pagará por cada uno conforme a la siguiente tabla:

TIPO	IMPORTE
Búsqueda de planos y/o documentos por expediente	\$95.00
Resello de plano	\$1,842.00
Reposición de documento	\$95.00

Ingreso anual estimado por este rubro \$53,494.00

2. Por la expedición de copias fotostáticas simples de planos y programas técnicos, pagará \$296.00.

Ingreso anual estimado por este rubro \$0.00

3. Por la emisión del sello de planos para desarrollos inmobiliarios en cualquier modalidad, por cada uno se pagará \$1,250.00.

Ingreso anual estimado por este rubro \$0.00

**Ingreso anual estimado por esta fracción \$53,494.00**

XI. Por constancias de fraccionamientos emitidas por la Dependencia Municipal competente, se causará y pagará \$1,869.00

**Ingreso anual estimado por esta fracción \$4,049.00**

XII. Por la certificación de documentos o planos causará y pagará, por cada hoja o plano \$140.00

**Ingreso anual estimado por esta fracción \$0.00**

XIII. Por el procedimiento de autorización de desarrollos inmobiliarios en modalidad de condominio, se causará y pagará:

1. Por la revisión del proyecto de distribución, se pagará \$1,870.00

Ingreso anual estimado por este rubro \$20,105.00

2. Por el visto bueno de proyecto de distribución y denominación se pagará:

TIPO	DENSIDAD	UNIDADES PRIVATIVAS / IMPORTE						
		De 2 a 15	De 16 a 30	De 31 a 45	De 46 a 60	De 61 a 75	De 76 a 90	91 o más
Habitacional	Aislada	\$9,630.00	\$11,556.00	\$13,481.00	\$15,407.00	\$17,333.00	\$19,259.00	\$22,107.00
	Mínima	\$9,630.00	\$11,556.00	\$13,481.00	\$15,407.00	\$17,333.00	\$19,259.00	\$22,107.00
	Baja	\$7,703.00	\$9,630.00	\$11,556.00	\$13,481.00	\$15,407.00	\$17,333.00	\$20,265.00
	Media	\$7,703.00	\$9,630.00	\$11,556.00	\$13,481.00	\$15,407.00	\$17,333.00	\$20,265.00
	Alta	\$5,778.00	\$7,703.00	\$9,630.00	\$11,556.00	\$13,481.00	\$15,407.00	\$18,423.00
	Muy Alta	\$5,778.00	\$7,703.00	\$9,630.00	\$11,556.00	\$13,481.00	\$15,407.00	\$18,423.00
Vivienda con Comercio	Aislada	\$9,630.00	\$11,556.00	\$13,481.00	\$15,407.00	\$17,333.00	\$19,259.00	\$23,110.00
	Mínima	\$9,630.00	\$11,556.00	\$13,481.00	\$15,407.00	\$17,333.00	\$19,259.00	\$23,110.00
	Baja	\$7,703.00	\$9,630.00	\$11,556.00	\$13,481.00	\$15,407.00	\$17,333.00	\$20,265.00
	Media	\$7,703.00	\$9,630.00	\$11,556.00	\$13,481.00	\$15,407.00	\$17,333.00	\$20,265.00
	Alta	\$5,778.00	\$7,703.00	\$9,630.00	\$11,556.00	\$13,481.00	\$15,407.00	\$18,423.00
	Muy Alta	\$5,778.00	\$7,703.00	\$9,630.00	\$11,556.00	\$13,481.00	\$15,407.00	\$18,423.00
Comercio y Servicios		\$9,212.00	\$11,054.00	\$12,896.00	\$14,738.00	\$16,581.00	\$18,423.00	\$22,107.00
Industrial / Industria con comercio		\$9,212.00	\$11,054.00	\$12,896.00	\$14,738.00	\$16,581.00	\$18,423.00	\$22,107.00
Otros usos no especificados		\$9,212.00	\$11,054.00	\$12,896.00	\$14,738.00	\$16,581.00	\$18,423.00	\$22,107.00

El cobro por la recepción del trámite de Visto Bueno del Proyecto de Distribución y Denominación de Condominio, se pagará \$300.00

Ingreso anual estimado por este rubro \$713,492.00

3. Por licencia de ejecución de obras de urbanización de condominio, pagará:

UNIDADES PRIVATIVAS	IMPORTE
De 2 a 15	\$5,609.00
De 16 a 30	\$7,479.00
De 31 a 45	\$9,348.00
De 46 a 60	\$11,218.00
De 61 a 75	\$13,087.00
De 76 a 90	\$14,958.00
Más de 90	\$18,697.00

El cobro por la recepción del trámite para la expedición de la Licencia de Ejecución de Obras de Urbanización de Condominio, independientemente del resultado de la misma, se pagará \$300.00

Ingreso anual estimado por este rubro \$552,855.00

**Ingreso anual estimado por esta fracción \$1,286,452.00**

**XIV.** Por otros conceptos para desarrollos inmobiliarios en modalidad de condominio, se causará y pagará:

1. Por la emisión de la Declaratoria de Régimen de Propiedad en Condominio se pagará de acuerdo a la siguiente tabla:

UNIDADES PRIVATIVAS	IMPORTE
De 2 a 15	\$9,628.00
De 16 a 30	\$11,554.00
De 31 a 45	\$13,480.00
De 46 a 60	\$15,407.00
De 61 a 75	\$17,333.00
De 76 a 90	\$19,259.00
Más de 90	\$22,437.00

Con el fin de garantizar la correcta aplicación de una fianza a favor del Municipio de Corregidora Qro., depositada ante la Secretaría de Desarrollo Urbano y Obras Públicas Municipales o la Dirección de Desarrollo Urbano en su caso, para cumplir los supuestos establecidos en los artículos 198 y 261 del Código Urbano del Estado de Querétaro, una vez cumplido el año de emitida la póliza que garantice los trabajos de urbanización, el Desarrollador deberá actualizar o presentar, en su caso, la renovación de la misma en un plazo no mayor a 30 días naturales

De no realizar la renovación en el plazo establecido, se hará acreedor a una sanción equivalente a una multa mensual contada a partir de la fecha de vencimiento de la garantía de \$17,885.00, por cada mes transcurrido

El cobro por la recepción del trámite para la Declaratoria de Régimen de Propiedad en Condominio, independientemente del resultado de la misma, será de \$300.00

Ingreso anual estimado por este rubro \$603,555.00

2. Por la emisión de la Autorización para Venta de Unidades Privativas, se pagará:

UNIDADES PRIVATIVAS	IMPORTE
De 2 a 15	\$1,869.00
De 16 a 30	\$2,337.00
De 31 a 45	\$2,805.00
De 46 a 60	\$3,272.00
De 61 a 75	\$3,739.00
De 76 a 90	\$4,208.00
Más de 90	\$4,674.00

Ingreso anual estimado por este rubro \$41,649.00

3. Por el dictamen técnico de Entrega y/o Recepción aprobatorio de la ejecución de las obras de urbanización de condominio, se pagará:

UNIDADES PRIVATIVAS	IMPORTE
De 2 a 15	\$1,869.00
De 16 a 30	\$2,337.00
De 31 a 45	\$2,805.00
De 46 a 60	\$3,272.00
De 61 a 75	\$3,739.00
De 76 a 90	\$4,208.00
Más de 90	\$4,674.00

Ingreso anual estimado por este rubro \$2,125.00

4. Por la renovación y/o modificación de la Autorización para Venta de Unidades Privativas, se pagará:

UNIDADES PRIVATIVAS	IMPORTE
De 2 a 15	\$1,788.00
De 16 a 30	\$2,236.00
De 31 a 45	\$2,683.00
De 46 a 60	\$3,130.00
De 61 a 75	\$3,577.00
De 76 a 90	\$4,025.00
Más de 90	\$4,471.00

a) Por el Dictamen Técnico de Autorización para la Venta de Unidades Privativas, se pagará \$10,409.00

Ingreso anual estimado por este inciso \$0.00

b) Por el Dictamen Técnico para la renovación y/o modificación de la Autorización para Venta de Unidades Privativas, se pagará \$10,409.00

Ingreso anual estimado por este inciso \$0.00

Ingreso anual estimado por este rubro \$0.00

**Ingreso anual estimado por esta fracción \$647,329.00**

XV. Por servicio de apoyo técnico, se causará y pagará:

1. Por concepto de expedición de copias fotostáticas simples, pagará:

TIPO DE DOCUMENTO	NÚMERO DE HOJAS	IMPORTE
Autorizaciones y/o anexos de expedientes	De 1 a 10 por hoja	\$1.00
	De 11 en adelante por hoja	\$2.00
Planos	Por cada ejemplar	\$47.00

Ingreso anual estimado por este rubro \$600.00

2. Por expedición de copias fotostáticas simples de planos de cartografía del Municipio, pagará:

a) En tamaño de 60 X 90 centímetros, pagará \$187.00

Ingreso anual estimado por este inciso \$0.00

b) En tamaño doble carta o carta pagará \$47.00

Ingreso anual estimado por este inciso \$30,432.00

Ingreso anual estimado por este rubro \$30,432.00

3. Por la expedición de certificado de Avance de Obras de Urbanización para desarrollos inmobiliarios en cualquier modalidad, se pagará \$1,925.00

Ingreso anual estimado por este rubro \$0.00

**Ingreso anual estimado por esta fracción \$31,032.00**

- XVI.** Por la Licencia Provisional para trabajos preliminares de construcción, causará y pagará por cada 30 días, \$515.00 para todos los tipos y usos.

**Ingreso anual estimado por esta fracción \$9,113.00**

- XVII.** Por los derechos de Supervisión de Obras de Urbanización para desarrollos inmobiliarios en cualquier modalidad, se causará y pagará el 1.88% del presupuesto presentado y autorizado, en términos a lo establecido en el Código Urbano del Estado de Querétaro.

**Ingreso anual estimado por esta fracción \$4,843,186.00**

- XVIII.** Por carta urbana del plan de desarrollo, se causará y pagará:

1. Por concepto de expedición de impresiones simples de planos con estrategias de los planes y programas de desarrollo urbano en 90 x 60 centímetros se pagará \$373.00 cada uno.

Ingreso anual estimado por este rubro \$13,254.00

2. Por expedición de planos con estrategias de los planes y programas de desarrollo urbano en formato digital establecido por la Dirección de Desarrollo Urbano; se pagará \$1,403.00 cada uno.

Ingreso anual estimado por este rubro \$0.00

3. Por concepto de impresiones simples de planos con estrategias de los planes y programas de desarrollo urbano en tamaño carta, se pagará \$70.00

Ingreso anual estimado por este rubro \$43.00

4. Por concepto de impresiones simples de planos con estrategias de los planes y programas de desarrollo urbano en tamaño doble carta, se pagará \$140.00

Ingreso anual estimado por este rubro \$0.00

**Ingreso anual estimado por esta fracción \$13,297.00**

- XIX.** Por ruptura y reparación de pavimento en vía pública, por cualquier concepto, por M2 causará y pagará:

CONCEPTO	IMPORTE
Adocreto	\$ 1,450.00
Adoquín	\$ 3,646.00
Asfalto	\$ 1,450.00
Concreto	\$ 1,963.00
Empedrado	\$ 1,450.00
Terracería	\$ 748.00
Otros	De acuerdo a estudio técnico y precio vigente en el mercado

En los casos en que el contribuyente opte por reparar la vía pública con recursos propios pagará el 25% de los derechos de la tabla anterior. El contribuyente deberá presentar fianza o garantía de cumplimiento o garantía suficiente por el 100% mínimo de acuerdo a la tabla anterior, dicha garantía será liberada cuando se verifique que los trabajos se realizaron adecuadamente.

**Ingreso anual estimado por esta fracción \$405,868.00**

XX. Por dictamen de uso de suelo y factibilidad de giro, se causará y pagará:

1. Por el estudio de factibilidad de giro y expedición del dictamen de uso de suelo, se pagará:

a) Por el estudio y expedición del informe de uso de suelo, pagará al inicio del trámite: \$250.00

Ingreso anual estimado por este inciso \$43,645.00

b) Por el estudio y expedición del dictamen de factibilidad de giro para venta de bebidas alcohólicas, pagará al inicio del trámite \$600.00

Ingreso anual estimado por este inciso \$21,680.00

Ingreso anual estimado por este rubro **\$65,325.00**

2. Por el estudio y expedición de dictamen de uso de suelo, causará y pagará:

a) Por el cobro de la recepción del trámite de dictamen de uso de suelo en cualquier modalidad, independientemente del resultado de la misma, se pagará al inicio del trámite \$ 300.00.

Ingreso anual estimado por este inciso \$0.00

b) Por la expedición de dictamen de uso de suelo, se pagará:

Con respecto a los primeros 100 M2, pagará con forme a la siguiente tabla:

TIPO		DENSIDAD	IMPORTE
Habitacional		Aislada	\$1,309.00
		Mínima	\$1,403.00
		Baja	\$1,496.00
		Media	\$ 1,496.00
		Alta	\$ 1,683.00
		Muy Alta	\$ 2,057.00
Comercial	Vivienda con Comercio	Aislada	\$ 1,402.00
		Mínima	\$ 1,402.00
		Baja	\$ 1,402.00
		Media	\$ 1,402.00
		Alta	\$ 1,402.00
	Muy Alta	\$ 1,402.00	
	Comercio y Servicios		\$ 1,869.00
Industria	Comercio y servicios para la Industria		\$ 2,337.00
	Industria		\$ 2,805.00
Otros Usos no especificados			\$ 1,968.00

Para el cobro de los metros cuadrados excedentes de acuerdo a la superficie del predio indicada en el comprobante de propiedad y en relación a la tabla anterior, adicionalmente se pagará la cantidad que resulte de la aplicación de la siguiente fórmula:

$(\$89.00 \times N^{\circ} \text{ de M2 Excedentes}) / \text{Factor Único}$ , considerando:

USO		FACTOR ÚNICO	
Habitacional	Aislada	50	
	Mínima	50	
	Baja	30	
	Media	30	
	Alta	20	
	Muy Alta	10	
Comercial	Vivienda con Comercio	Aislada	50
		Mínima	50
		Baja	30
		Media	30
		Alta	20
	Muy Alta	10	
	Comercio y Servicios	70	
Industria	Comercio y servicios para la Industria	30	
	Industria	60	
Otros Usos no especificados		40	

Ingreso anual estimado por este inciso \$0.00

- c) Por la ampliación y ratificación de dictámenes de uso de suelo, siempre y cuando lleven uso similar con el anterior, pagará de \$750.00 a \$944.00

Ingreso anual estimado por este inciso \$0.00

- d) Por la modificación respecto de los datos generales, siempre y cuando no alteren las condicionantes y/o usos con el anterior autorizado, pagará \$120.00

Ingreso anual estimado por este inciso \$0.00

- e) Para los casos que impliquen la autorización para la colocación de antenas de cualquier tipo y/o anuncios espectaculares en terrenos baldíos, pagará \$10,000.00

Ingreso anual estimado por este inciso \$0.00

- f) Para los casos que impliquen la autorización para la colocación de antenas de cualquier tipo y/o anuncios espectaculares en terrenos construidos, pagará adicional a lo que resulte del cálculo del pago de derecho de acuerdo con las tablas anteriores, \$10,000.00

Ingreso anual estimado por este inciso \$0.00

Ingreso anual estimado por este rubro \$0.00

**3. Por la autorización de cambios de uso de suelo, se causará y pagará:**

- a) El cobro por la recepción y análisis de la petición de cambio de uso de suelo, independientemente del resultado de la misma, se pagará al ingreso de la solicitud:

En áreas No Urbanizables:

SUPERFICIE EN M <sup>2</sup> DE TERRENO	IMPORTE
0 – 500	\$1,500.00
501 -1000	\$2,500.00
1,001 – 5,000	\$3,000.00
5,001- 10,000	\$3,500.00
Más de 10,000	\$4,000.00



En áreas Urbanizables:

SUPERFICIE EN M <sup>2</sup> DE TERRENO	IMPORTE
0 – 500	\$1,000.00
501 -1000	\$1,500.00
1,001 – 5,000	\$2,000.00
5,001- 10,000	\$2,500.00
Más de 10,000	\$3,000.00

Ingreso anual estimado por este inciso \$1,213,295.00

b) Autorización por cambio de uso de suelo, por los primeros 100 M2, pagará:

TIPO	DENSIDAD	IMPORTE	
Habitacional	Aislada	\$ 6,543.00	
	Mínima	\$ 6,543.00	
	Baja	\$ 7,479.00	
	Media	\$ 7,479.00	
	Alta	\$ 8,413.00	
	Muy Alta	\$ 9,348.00	
Comercial	Vivienda con Comercio	Aislada	\$ 6,543.00
		Mínima	\$ 6,543.00
		Baja	\$ 7,479.00
		Media	\$ 7,479.00
		Alta	\$ 8,413.00
	Muy Alta	\$ 9,348.00	
	Comercio y Servicios	\$ 6,543.00	
Industria	Comercio y servicios para la Industria	\$7,479.00	
	Industria de cualquier tipo	\$9,387.00	
Otros Usos no especificados		\$4,674.00	

Para el cobro de los metros cuadrados excedentes de acuerdo a la superficie del predio indicada en el comprobante de propiedad y en relación a la tabla anterior, adicionalmente se pagará la cantidad que resulte de la aplicación de la siguiente fórmula:

$(\$137.00 \times N^{\circ} \text{ de M2 Excedentes}) / \text{Factor Único Considerando:}$

USO	FACTOR ÚNICO		
Habitacional	Aislada	50	
	Mínima	50	
	Baja	50	
	Media	30	
	Alta	20	
	Muy Alta	10	
Comercial	Vivienda con Comercio	Aislada	35
		Mínima	35
		Baja	31
		Media	23
		Alta	15
	Muy Alta	8	
	Comercio y Servicios	20	
Industria	Comercio y servicios para la Industria	30	
	Industria	60	
Otros Usos no especificados		40	

Ingreso anual estimado por este inciso \$8,727,648.00

Ingreso anual estimado por este rubro \$9,940,943.00

4. Por la asignación y autorización de incrementos de densidad en uso habitacional se pagará:

a) Por la autorización de incrementos de densidad; por los primeros 100 M2, se pagará conforme a lo siguiente:

El cobro por la recepción y análisis de la petición de Incrementos de Densidad, Independientemente del resultado de la misma, se pagará al ingreso de la solicitud:

DENSIDAD SOLICITADA	IMPORTE
Mínima	\$1,500.00
Baja	\$2,500.00
Media	\$3,000.00
Alta	\$3,500.00
Muy Alta	\$4,000.00

Ingreso anual estimado por este inciso \$335,115.00

b) Para la autorización por el incremento de densidad, por los 100 M2, pagará:

TIPO	DENSIDAD	IMPORTE
Habitacional	Aislada	\$5,194.00
	Mínima	\$6,059.00
	Baja	\$6,925.00
	Media	\$6,925.00
	Alta	\$7,791.00
	Muy Alta	\$ 8,657.00

Para el cobro de los M2 excedentes establecidos en la tabla anterior, adicionalmente se pagará la cantidad que resulte de la aplicación de la siguiente fórmula:

$(\$93.00 \times N^{\circ} \text{ de m}^2 \text{ Excedentes}) / \text{Factor Único Considerando:}$

USO	FACTOR ÚNICO	
Habitacional	Aislada	50
	Mínima	50
	Baja	40
	Media	30
	Alta	20
	Muy Alta	10

Ingreso anual estimado por este inciso \$5,500,391.00

Ingreso anual estimado por este rubro \$5,835,506.00

5. Por el estudio técnico de factibilidad para el uso de la vía pública o en bienes de dominio público para los conceptos previstos en el artículo 21 fracción III de la presente Ley, anualmente pagará \$4,674.00.

Ingreso anual estimado por este rubro \$0.00

6. Por otras verificaciones y dictámenes técnicos, se pagará \$1,869.00

Ingreso anual estimado por este rubro \$0.00

7. Por el estudio para la Homologación de Densidades conforme a la actualización de los Programas Parciales de Desarrollo Urbano de las Zonas Norte, Oriente, Poniente y Sur, autoriza pagará:

SUPERFICIE EN M <sup>2</sup> DE TERRENO	IMPORTE
0 – 500	\$ 4,960.00
501 -1000	\$ 5,797.00
1,001 – 5,000	\$ 6,625.00
5,001- 10,000	\$ 7,453.00
Más de 10,000	\$ 8, 425.00

Ingreso anual estimado por este rubro \$0.00

8. Por el estudio para la emisión del Dictamen de Alturas conforme a la actualización de los Programas Parciales de Desarrollo Urbano de las Zonas Norte, Oriente, Poniente y Sur, autoriza pagará:

SUPERFICIE EN M <sup>2</sup> DE TERRENO	IMPORTE
0 – 500	\$ 4,960.00
501 -1000	\$ 5,797.00
1,001 – 5,000	\$ 6,625.00
5,001- 10,000	\$ 7,453.00
Más de 10,000	\$ 8, 425.00

Ingreso anual estimado por este rubro \$0.00

9. Por la aplicación del beneficio de la Norma de Ordenación No. 10 en áreas de Actuación de Potencial de Desarrollo y Potencial de Reciclamiento hasta los primeros 100 M2 de superficie del predio indicado en el comprobante de propiedad, pagará:

ALTURA Y DENSIDAD CLASIFICADA DIRECTAMENTE	ALTURA Y DENSIDAD CON APLICACIÓN DE LA NORMA	IMPORTE PRIMEROS 100 M <sup>2</sup>
2 niveles, densidad baja	6 niveles, densidad media	\$ 6,625.00
2 niveles, densidad media	6 niveles, densidad alta	\$ 7,453.00
3 niveles, densidad baja	7 niveles, densidad media	\$ 6,625.00
3 niveles, densidad media	8 niveles, densidad alta	\$ 7,453.00
3 niveles, densidad alta	8 niveles, densidad muy alta	\$ 8,281.00
4 niveles, densidad baja	9 niveles, densidad media	\$ 6,625.00
4 niveles, densidad media	9 niveles, densidad alta	\$ 7,453.00
4 niveles, densidad alta	9 niveles, densidad muy alta	\$ 8,281.00
6 niveles, densidad media	12 niveles, densidad alta	\$ 7,453.00
6 niveles, densidad alta	12 niveles, densidad muy alta	\$ 8,281.00

Por el cobro de los metros cuadrados excedentes de acuerdo a la superficie del predio y en relación con la tabla anterior, adicionalmente se pagará la cantidad que resulte de la aplicación de la siguiente fórmula:

$(89.00 \times N^{\circ} \text{ de M2 excedentes} / \text{factor único, considerando:}$

ALTURA Y DENSIDAD CLASIFICADA DIRECTAMENTE	ALTURA Y DENSIDAD CON APLICACIÓN DE LA NORMA	FACTOR ÚNICO
2 niveles, densidad baja	6 niveles, densidad media	30
2 niveles, densidad media	6 niveles, densidad alta	20
3 niveles, densidad baja	7 niveles, densidad media	30
3 niveles, densidad media	8 niveles, densidad alta	20

3 niveles, densidad alta	8 niveles, densidad muy alta	10
4 niveles, densidad baja	9 niveles, densidad media	30
4 niveles, densidad media	9 niveles, densidad alta	20
4 niveles, densidad alta	9 niveles, densidad muy alta	10
6 niveles, densidad media	12 niveles, densidad alta	20
6 niveles, densidad alta	12 niveles, densidad muy alta	10

Ingreso anual estimado por este rubro \$0.00

10. Por la autorización del Esquema Especifico de Utilización de Suelo hasta los primeros 100 M2, pagará:

TIPO	IMPORTE
Habitacional	\$ 9,836.00
Habitacional Mixto	\$10,819.00
Industrial	\$ 8,979.00

Por el cobro de los metros cuadrados excedentes de acuerdo a la superficie del predio y en relación con la tabla anterior, adicionalmente se pagará la cantidad que resulte de la aplicación de la siguiente fórmula:

$(89.00 \times N^{\circ} \text{ de M2 excedentes} / \text{factor único, considerando:}$

TIPO	FACTOR ÚNICO
Habitacional	20
Habitacional Mixto	10
Industrial	50

Ingreso anual estimado por este rubro \$0.00

11. Por la aplicación del Bono de Intervención Urbanística en Corredores de Integración y Desarrollo por los primeros 100 M2, se pagará un importe de \$ 8,281.00.

Por el cobro de los M2 excedentes de acuerdo a la superficie del predio se pagará la cantidad que resulte de la aplicación de la siguiente fórmula:

$(89.00 \times N^{\circ} \text{ de M2 excedentes} / \text{factor único de 10})$

Ingreso anual estimado por este rubro \$0.00

12. Por la aplicación por concepto de evaluación y dictaminación técnica para la aplicación de los siguientes conceptos, pagará:

Concepto	Cuota
Constitución de Polígono de Actuación Constructivo	\$1,780.00
Constitución de Reagrupamiento Inmobiliario	\$1,780.00
Potencial Constructivo por Sistema de Trasferencia de Potencialidad de Desarrollo	\$1,780.00
Aplicación de Bono Urbanístico	\$1,780.00
Aplicación de Beneficios de la NGO N°10 para Áreas de Actuación de Potencial de Desarrollo y Potencial de Reciclamiento	\$1,780.00
Aplicación de Bono Urbanístico	\$1,780.00
Interpretación de las Normas de Ordenación General	\$1,780.00

Ingreso anual estimado por este rubro \$0.00

**Ingreso anual estimado por esta fracción \$15,841,774.00**

- XXI.** Por los servicios de vigilancia, inspección y control necesario para la ejecución de obra, se retendrá el 2.5% sobre el importe de cada estimación de trabajo.

La dependencia encargada de las Finanzas Públicas Municipales al hacer el pago de estimaciones de obra, retendrá el importe de los derechos, señalados en la fracción anterior.

**Ingreso anual estimado por esta fracción \$4,690.00**

**Ingreso anual estimado por este artículo \$51,896,929.00**

**Artículo 24.** Por la prestación de los servicios de agua potable, alcantarillado y saneamiento se causará y pagará:

Las tarifas para el cobro, por derechos como contraprestación del servicio de agua potable, alcantarillado y saneamiento para los diferentes usos, serán aplicados de conformidad con lo que establece la Ley de Hacienda de los Municipios del Estado de Querétaro y demás lineamientos aplicables.

- I. Por la prestación del Servicio de Agua Potable se causará y pagará: \$0.00

**Ingreso anual estimado por esta fracción \$0.00**

- II. Por la prestación del Servicio de Alcantarillado y Saneamiento se causará y pagará: \$0.00

**Ingreso anual estimado por esta fracción \$0.00**

**Ingreso anual estimado por este artículo \$0.00**

**Artículo 25.** El Derecho de Alumbrado Público, se causará y pagará de acuerdo a lo siguiente:

- I. Lo que instituya el convenio que para tal efecto se celebre con la Comisión Federal de Electricidad o con la entidad que así se determine para tal efecto.

**Ingreso anual estimado por esta fracción \$11,324,245.00**

- II. Para efectos del cobro de este derecho el Municipio podrá realizarlo de manera directa a través del mecanismo que así se determine o por afijación proporcional sobre el costo de los servicios directos e indirectos, que corresponde a una causación anual, siendo que el pago podrá efectuarse en forma mensual, bimestral o semestral.

**Ingreso anual estimado por esta fracción \$1,066,601.00**

**Ingreso anual estimado por este artículo \$12,390,846.00**

**Artículo 26.** Por los servicios prestados por la Dirección Estatal del Registro Civil a través del Municipio, se causarán y pagarán:

- I. Por los servicios ordinarios y extraordinarios incluyendo la expedición de acta, se causará y pagará:

CONCEPTO	IMPORTE
Asentamiento de reconocimiento de hijos:	
En oficialía en días y horas hábiles	\$96.00
En oficialía en días u horas inhábiles	\$280.00
A domicilio en día y horas hábiles	\$561.00
A domicilio en día u horas inhábiles	\$748.00
Asentamiento de actas de adopción simple y plena	\$373.00
Celebración y acta de matrimonio en oficialía:	
En día y hora hábil matutino	\$655.00

En día y hora hábil vespertino	\$842.00
En sábado o domingo	\$1,683.00
Celebración y acta de matrimonio a domicilio:	
En día y hora hábil matutino	\$2,337.00
En día y hora hábil vespertino	\$2,805.00
En sábado o domingo	\$3,272.00
Celebración y acta de matrimonio colectivo en campaña, por cada pareja	\$168.00
Procedimiento y acta de divorcio administrativo	\$6,077.00
Asentamiento de actas de divorcio judicial	\$600.00
Asentamiento de actas de defunción:	
En día hábil	\$96.00
En día inhábil	\$280.00
De recién nacido muerto	\$96.00
Constancia de denuncia de nonato según artículo 325 del Código Civil del Estado de Querétaro.	\$47.00
Inscripción de ejecutoria que declara: Incapacidad legal para administrar bienes, ausencia, presunción de muerte o tutela de incapacitados	\$467.00
Rectificación de acta	\$96.00
Constancia de inexistencia de acta	\$120.00
Inscripción de actas levantadas en el extranjero	\$467.00
Copia certificada de cualquier acta	\$96.00
Anotaciones Marginales	\$96.00
De otro Estado convenido. La tarifa será independientemente de los cobros que haga la autoridad que la expide y del envío según convenio o disposición correspondiente	\$187.00
Uso del sistema informático para expedición de certificación automática por documento.	\$10.00
Uso del sistema informático por autoridad distinta al Registro Civil, por documento	\$96.00
Legitimación o reconocimiento de personas	\$96.00
Inscripción por muerte fetal	\$96.00
Búsqueda de actas registradas en los libros que conforman el archivo del registro civil de 1 a 5 años	\$187.00
Búsqueda de actas registradas en los libros que conforman el archivo del registro civil de 6 a 10 años	\$279.00

Los actos se efectuarán previa presentación del recibo de pago que en cada caso expida la dependencia encargada de las Finanzas Públicas Municipales.

**Ingreso anual estimado por esta fracción \$3,053,559.00**

II. Por las certificaciones se causará y pagará:

CONCEPTO	IMPORTE
Por copia certificada de cualquier acta ordinaria	\$96.00
Por copia certificada de cualquier acta urgente	\$234.00
Por certificación de firmas por hoja	\$141.00

**Ingreso anual estimado por esta fracción \$2,853.00**

**Ingreso anual estimado por este artículo \$3,056,412.00**

**Artículo 27.** Por los servicios prestados por la dependencia encargada de la seguridad pública, policía y tránsito municipal, se causará y pagará:

I. Por la contratación y servicio de vigilancia, por cada elemento de la corporación que intervenga, causará y pagará conforme a lo estipulado en el convenio celebrado.

**Ingreso anual estimado por esta fracción \$0.00**

II. Por los servicios prestados por la autoridad encargada de la seguridad pública y tránsito municipal se causará y pagará:

1. Por el dictamen emitido por concepto de Factibilidad Vial, pagará \$561.00.

Ingreso anual estimado por este rubro \$ \$26,724.00

2. Por modificación, ampliación, y/o ratificación del Dictamen de Factibilidad Vial, pagará \$561.00.

Ingreso anual estimado por este rubro \$0.00

3. Por la realización del trámite para la expedición de copia certificada de dictamen vial, pagará \$209.00 por documento.

Ingreso anual estimado por este rubro \$0.00

4. Por las constancias de no infracción se pagará \$187.00 por documento

Ingreso anual estimado por este rubro \$1,676.00

5. Por los servicios de seguridad y abanderamiento, en eventos con fines de lucro, realizados en predios privados o en vía pública por un máximo de 6 horas por cada elemento de policía que sea requerido, pagará \$418.00

Por cada fracción de hora adicional al máximo contratado, pagará \$52.00

Ingreso anual estimado por este rubro \$0.00

**Ingreso anual estimado por esta fracción \$28,400.00**

**Ingreso anual estimado por este artículo \$28,400.00**

**Artículo 28.** Por los servicios que preste el Municipio a través de la dependencia encargada de los Servicios Públicos Municipales, se causará y pagará:

I. Por arreglo, conservación y mantenimiento de la vía pública, poda y aprovechamiento de árboles a particulares.

1. Por poda y aprovechamiento de árboles, de 5.01 metros hasta 15.00 metros de altura, a petición de particulares, pagará:

CONCEPTO		IMPORTE
Poda de árbol de 5.01 metros hasta de 15.00 m. de altura dentro de domicilio. Incluye: Corte de tronco y brazos en secciones manejables, carga y acarreo del producto de la tala al sitio designado, mano de obra, herramienta, equipo y todo lo necesario para su correcta ejecución.	Con mano de obra correspondiente a una cuadrilla de cuatro ayudantes	\$862.00
	Con grúa y moto sierra	\$4,375.00
	Con carga y acarreo al sitio designado o al relleno sanitario. Incluye pago por disposición final	\$1,276.00
Poda de árbol 5.01 metros hasta de 15.00 m. de altura propiedad del particular en la vía pública. Incluye: Corte de brazos en secciones manejables, carga y acarreo del producto de la tala al sitio designado, mano de obra, herramienta, equipo y todo lo necesario para su correcta ejecución.		\$2,550.00

Ingreso anual estimado por este rubro \$0.00

2. Por poda y aprovechamiento de árboles hasta 5.00 mts., a petición de particulares, pagará:

CONCEPTO		IMPORTE
Poda de árbol hasta de 5.00 metros de altura dentro de domicilio. Incluye: Corte de tronco y brazos en secciones manejables, carga y acarreo del producto de la tala al sitio designado, mano de obra, herramienta, equipo y todo lo necesario para su correcta ejecución.	Con mano de obra correspondiente a una cuadrilla de cuatro ayudantes.	\$799.00
	Con moto sierra.	\$1,200.00
	Con carga y acarreo al sitio designado o al relleno sanitario. Incluye pago por disposición final.	\$1,221.00
Poda de árbol hasta de 5.00 metros de altura propiedad del particular en la vía pública. Incluye: Corte de brazos en secciones manejables, carga y acarreo del producto de la tala al sitio designado, mano de obra, herramienta, equipo y todo lo necesario para su correcta ejecución.		\$980.00

Ingreso anual estimado por este rubro \$0.00

**3. Por otros servicios, se pagará:**

Ingreso anual estimado por este rubro \$10,324.00

Ingreso anual estimado por esta fracción \$10,324.00

**II. Por arreglo de predios baldíos, se causará y pagará:**

CONCEPTO	IMPORTE x M2
Desmaleza en terrenos baldíos utilizando machete. Incluye: mano de obra, herramienta, carga manual, acarreo del producto a sitio autorizado y el pago por su disposición final.	\$25.00
Retiro de basura o desechos sólidos urbanos en terrenos baldíos en bolsas o diseminado sin compactar, incluye: mano de obra, herramienta, equipo; carga manual, acarreo del producto a relleno sanitario y pago por disposición final.	\$19.00

**Ingreso anual estimado por esta fracción \$7,859.00**

**III. Por depositar residuos sólidos en el relleno sanitario por tonelada o fracción, causará y pagará de acuerdo a las tarifas fijadas en los términos de la revisión anual al convenio con el concesionario y que se encuentran a la vista de los usuarios del relleno sanitario por visita, y por permiso, causará y pagará:**

1. Por el permiso anual para depositar residuos sólidos no peligrosos en el relleno sanitario, pagará \$373.00

Ingreso anual estimado por este rubro \$1,800.00

2. Por el permiso provisional, de 1 a 30 días naturales, para depositar residuos sólidos no peligrosos en el relleno sanitario pagará \$188.00.

Ingreso anual estimado por este rubro \$0.00

3. Por el dictamen de generación de residuos sólidos, industriales, turísticos, de servicios, instituciones académicas privadas o que por cualquier otra actividad generen residuos sólidos diferentes a los domésticos, de conformidad con los planes de manejo de residuos sólidos urbanos y de manejo especial, incluye: mano de obra, herramienta y equipo; carga manual acarreo del producto al relleno sanitario pagará \$937.00.

Ingreso anual estimado por este rubro \$0.00

**Ingreso anual estimado por esta fracción \$1,800.00**



**IV. Por recolección de basura doméstica en condominio y fraccionamiento con acceso controlado se causará y pagará:**

1. Por recolección de basura doméstica con acceso a cada domicilio, mensualmente, por Condominio o Fraccionamiento, de acuerdo a los días por semana contratados por tonelada o fracción. La tonelada se estimará en relación al peso volumen con un mínimo de 0.40 toneladas se pagará:

CONCEPTO		IMPORTE
El costo por tonelada, variará de acuerdo a los días de recolección de basura que el contratante requiera a la semana	Por día de recolección	\$924.00
	Por dos días de recolección	\$1,126.00
	Por tres días de recolección	\$1,329.00
	Por cuatro días de recolección	\$1,533.00
	Por cinco días de recolección	\$1,733.00
	Por seis días de recolección	\$1,934.00

Ingreso anual estimado por este rubro \$1, 707,052.00

2. Por el servicio de recolección de residuos sólidos domésticos en contenedor con acceso desde la vialidad, mensualmente, por Condominio o Fraccionamiento, de acuerdo a los días por semana contratados por tonelada o fracción. La tonelada se estimará en relación al peso volumen con un mínimo de 0.40 toneladas, se pagará:

CONCEPTO		IMPORTE
El costo por tonelada, variará de acuerdo a los días de recolección de basura que el contratante requiera a la semana	Por día de recolección	\$897.00
	Por dos días de recolección	\$1,121.00
	Por tres días de recolección	\$1,272.00
	Por cuatro días de recolección	\$1,496.00
	Por cinco días de recolección	\$1,645.00
	Por seis días de recolección	\$1,796.00

Ingreso anual estimado por este rubro \$114.00

**Ingreso anual estimado por esta fracción \$1,707,166.00**

**V. Por recolección de basura doméstica en condominio y fraccionamiento con acceso controlado se causará y pagará:**

1. Por el servicio de recolección de residuos sólidos domésticos con acceso a cada domicilio, por pago anual anticipado, que se realizará en el primer trimestre de cada año, pagará

CONCEPTO		IMPORTE
El costo por tonelada, variará de acuerdo a los días de recolección de basura que el contratante requiera a la semana	Por día de recolección	\$6,941.00
	Por dos días de recolección	\$9,239.00
	Por tres días de recolección	\$11,514.00
	Por cuatro días de recolección	\$13,718.00
	Por cinco días de recolección	\$16,127.00
	Por seis días de recolección	\$18,422.00

Ingreso anual estimado por este rubro \$1,276,616.00

2. Por el servicio de recolección de residuos sólidos domésticos en contenedor con acceso desde la vialidad en condominio y fraccionamiento con acceso controlado, por pago anual anticipado, que se realizará en el primer trimestre de cada año, pagará:

CONCEPTO		IMPORTE
El costo por tonelada, variará de acuerdo a los días de recolección de basura que el contratante requiera a la semana	Por día de recolección	\$6,806.00
	Por dos días de recolección	\$9,124.00
	Por tres días de recolección	\$11,293.00
	Por cuatro días de recolección	\$13,686.00
	Por cinco días de recolección	\$16,004.00
	Por seis días de recolección	\$18,323.00

Ingreso anual estimado por este rubro \$46,792.00

3. Por el servicio único de recolección de residuos sólidos domésticos, por tonelada o fracción se estimará en relación al peso volumen, pagará:

PESO VOLUMEN	IMPORTE
De 0 hasta 0.39 ton	\$689.00
De 0.40 ton hasta 1 ton	\$1,100.00

Ingreso anual estimado por este rubro \$11,263.00

4. Los comerciantes y prestadores de servicios que no generen más de 400 kg al mes efectuarán un pago único ante la dependencia encargada de las Finanzas Públicas Municipales por concepto de recolección de residuos sólidos no domésticos. Este pago se efectuará al realizar la renovación o expedición de la licencia municipal de funcionamiento pagará:

GIRO COMERCIAL	PESO VOLUMEN	IMPORTE
Consultorios, Papelería, etc.	De 0 hasta 400 kg.	\$391.00
Pollería, Taquería, Salón de fiesta de menos de 80 personas, Juguetería, Jardín de evento, Frutería, Verdulería, Cancelería de aluminio, Farmacia del Ahorro, Restaurant, Clínicas Medica, Clínica Veterinaria, Tienda de Conveniencia (Oxxo, Matador, Extra, etc.), Fondas, Chelería, Escuelas de menos de 80 alumnos.	De 401 hasta 1,000 kg.	\$720.00

En aperturas y bajas el costo será proporcional de acuerdo al mes en que se realice el trámite.

Comercios que generen más de 1001 kg. se realizará tara y se pagará de acuerdo al artículo 28; por los servicios que preste el Municipio a través de la dependencia encargada de los Servicios Públicos Municipales, se pagará: Fracción IV; por recolección de basura no doméstica en condominio y fraccionamiento con acceso controlado se pagará: Numeral 1; por recolección de basura doméstica con acceso a cada domicilio, mensualmente; por Condominio o Fraccionamiento, de acuerdo a los días por semana contratados por tonelada o fracción. La tonelada se estimará en relación al peso volumen con un mínimo de 0.40 toneladas pagará:

CONCEPTO		IMPORTE
El costo por tonelada, variará de acuerdo a los días de recolección de basura que el contratante requiera a la semana	Por día de recolección	\$919.00
	Por dos días de recolección	\$1,120.00
	Por tres días de recolección	\$1,322.00
	Por cuatro días de recolección	\$1,525.00
	Por cinco días de recolección	\$1,724.00
	Por seis días de recolección	\$1,924.00

Ingreso anual estimado por este rubro \$597,526.00

**Ingreso estimado por esta fracción \$1,932,197.00**

VI. Por otros servicios prestados por la dependencia, causará y pagará de acuerdo a estudio previo y tarifa concertada:

1. Por la recolección de rama y/o poda dentro de domicilio particular con el servicio de traslado al relleno sanitario, pagará:

CONCEPTO	IMPORTE
De 0 hasta 0.50 ton (camioneta estacas)	\$502.00
De 0.51 hasta 0.99 ton (camioneta 3 ½ ton)	\$1,118.00
De 1 hasta 3 ton (camión torton)	\$1,871.00

Ingreso anual estimado por este rubro \$31,949.00

2. Por la recolección de residuos de volantes, semanario, publicidad, propaganda y similares y distribución gratuita, eventual o periódica que se encuentran en la basura doméstica, vía pública, plazas y jardines, con cargo al emisor, pagará:

IMPRESIONES DE HASTA	IMPORTE POR CADA MILLAR
500 a 5,000	\$326.00
5,001 a 10,000	\$495.00
10,001 a 15,000	\$666.00
15,001 a 20,000	\$834.00
20,001 en adelante	\$1,007.00

Ingreso anual estimado por este rubro \$17,056.00

3. Aseo público y mantenimiento de infraestructura:

- a) Por opinión técnica para la autorización de proyectos de equipamiento y mobiliario urbano, pagará:

CONCEPTO	IMPORTE
Habitacional campestre	\$1,219.00
Habitacional residencial	\$1,053.00
Habitacional medio	\$630.00
Habitacional popular	\$418.00
Comercial	\$1,391.00
Industrial	\$1,391.00
Mixto	\$1,588.00

Ingreso anual estimado por este inciso \$1,080.00

- b) Por opinión técnica para la recepción de proyectos de equipamiento y mobiliario urbano, pagará:

TIPO DE FRACCIONAMIENTO	IMPORTE
Habitacional Campestre	\$1,008.00
Habitacional Residencial	\$809.00
Habitacional Medio	\$421.00
Habitacional Popular	\$211.00
Comercial	\$1,220.00
Industrial	\$1,220.00
Mixto	\$1,437.00

Ingreso anual estimado por este inciso \$961.00

- c) Por opinión técnica de servicio sobre aprovechamiento o afectación de las áreas verdes a cargo de la Secretaría de Servicios Públicos Municipales, pagará \$805.00

Ingreso anual estimado por este inciso \$0.00

d) Por opinión técnica para autorización de proyectos de áreas verdes, pagará:

TIPO DE FRACCIONAMIENTO	IMPORTE
Habitacional Campestre	\$1,574.00
Habitacional Residencial	\$1,482.00
Habitacional Medio	\$1,433.00
Habitacional Popular	\$1,328.00
Comercial	\$1,695.00
Industrial	\$1,695.00
Mixto	\$1,890.00

Ingreso anual estimado por este inciso \$4,391.00

e) Por opinión técnica para la recepción de áreas verdes, en fraccionamientos, pagará:

TIPO DE FRACCIONAMIENTO	IMPORTE
Habitacional campestre	\$1,188.00
Habitacional residencial	\$951.00
Habitacional medio	\$527.00
Habitacional popular	\$315.00
Comercial	\$1,589.00
Industrial	\$1,589.00
Mixto	\$1,038.00

Ingreso anual estimado por este inciso \$1,566.00

Ingreso anual estimado por este rubro \$7,998.00

#### 4. Alumbrado Público:

a) Por opinión técnica de servicio para autorización de proyectos de alumbrado público, pagará:

TIPO DE FRACCIONAMIENTO	IMPORTE
Habitacional Campestre	\$2,118.00
Habitacional Residencial	\$1,800.00
Habitacional Medio	\$1,695.00
Habitacional Popular	\$1,487.00
Comercial	\$1,800.00
Industrial	\$1,903.00
Mixto	\$2,383.00

Ingreso anual estimado por este inciso \$21,817.00

b) Por opinión técnica para recepción del alumbrado público, en fraccionamientos, pagará:

TIPO DE FRACCIONAMIENTO	IMPORTE
Habitacional Campestre	\$1,222.00
Habitacional Residencial	\$1,053.00
Habitacional Medio	\$630.00
Habitacional Popular	\$418.00
Comercial	\$1,695.00
Industrial	\$1,695.00
Mixto	\$1,891.00

Ingreso anual estimado por este inciso \$0.00

- c) Por mantenimiento de alumbrado público al interior de condominios, servicio que será valorado por la Secretaría a través de su área de alumbrado público, dando preferencia a su actividad de servicio público, considerándose a este como ampliación de servicio, que no incluye el material requerido, el cual deberá ser proporcionado por el solicitante del servicio, pagará:

TIPO DE FRACCIONAMIENTO	IMPORTE
Habitacional Campestre	\$201.00
Habitacional Residencial	\$301.00
Habitacional Medio	\$201.00
Habitacional Popular	\$151.00
Comercial	\$403.00
Industrial	\$403.00
Mixto	\$403.00

Ingreso anual estimado por este inciso \$13,572.00

- d) Servicio de instalación para conectar el suministro de servicio de energía eléctrica contratado con la Comisión Federal de Electricidad con motivo de realización de eventos especiales, ferias y espectáculos en el Municipio, se pagará de acuerdo a la siguiente tabla:

INSTALACIÓN	IMPORTE
En el mismo poste	\$310.00
Instalación de 10 m. a 50 m. de distancia desde la fuente de energía	\$456.00
Instalación de 51 m. a 100 m. de distancia desde la fuente de energía	\$748.00

Quando la instalación exceda de los 100 metros lineales de distancia desde la fuente de energía, deberá llevarse a cabo un estudio técnico de la obra por el área de alumbrado público a fin de emitir un presupuesto para cobro del derecho.

Ingreso anual estimado por este inciso \$0.00

- e) Por emisión de opinión técnica y movimiento generado por daños a la infraestructura y equipamiento urbano propiedad del Municipio, derivados de particulares con responsabilidad, pagará:

TIPO	IMPORTE
Opinión técnica por daños a infraestructura municipal a guarniciones, señalamiento vial, postes de alumbrado público, transformadores, árboles grandes y similares	\$529.00
Opinión técnica y movimiento con grúa por daños a postes de alumbrado público, transformadores, árboles grandes y similares	\$3,597.00
Opinión técnica y movimiento con camioneta 3 1/2 toneladas por daño en árboles medianos, letreros, señalamientos y similares	\$2,571.00
Opinión técnica y movimiento con camioneta pick up, por daño menor como pasto, guarnición, banquetta y similares	\$1,028.00
Por la reparación de daño causado en vía pública, se cobrará de acuerdo al catálogo de conceptos del año en curso de la Secretaría de Desarrollo Urbano y Obras Públicas Municipales	

Ingreso anual estimado por este inciso \$136,279.00

Ingreso anual estimado por este rubro \$171,668.00

- 5. Por las actividades que realice la dependencia encargada de los servicios públicos municipales a particulares que así lo soliciten o dadas las circunstancias de carácter público, sea necesaria su intervención. Dicha dependencia valorará y determinará la realización o no del servicio, debido a que dará preferencia a su actividad de servicio público, tales servicios podrán ser los siguientes:

- a) Limpieza de lotes baldíos con maquinaria pesada (incluye acarreo del material resultante hasta 5 viajes de camión de 7 metros cúbicos), por metro cuadrado de superficie de acuerdo a la siguiente tabla:

TIPO DE TERRENO BALDIO	IMPORTE M2
Terreno plano	\$25.00
Terreno inclinado	\$35.00

Ingreso anual estimado por este inciso \$7,925.00

- b) Desazolve de pozos de visita, alcantarillas, drenajes y fosas sépticas en propiedad particular, de acuerdo a la siguiente tabla:

TIPO	FOSA SÉPTICA	DRENAJE	ALCANTARILLA	POZO DE VISITA	RED CENTRAL O FOSAS CON VAC-CON X HORA	DOMICILIARIO CON VAC-CON X HORA
	IMPORTE					
Residencial	\$4,715.00	\$982.00	\$1,180.00	\$1,179.00	\$5,437.00	\$4,715.00
Medio	\$4,420.00	\$597.00	\$1,081.00	\$1,081.00		\$4,420.00
Popular	\$1,671.00	\$594.00	\$983.00	\$983.00		\$1,671.00
Institucional	\$3,079.00	\$594.00	\$884.00	\$884.00		\$3,079.00
Urbanización progresiva	\$884.00	\$594.00	\$884.00	\$884.00		\$884.00
Campestre	\$4,417.00	\$597.00	\$1,179.00	\$1,179.00		\$4,417.00
Industrial	\$5,697.00	\$1,446.00	\$1,277.00	\$1,277.00		\$5,697.00
Comercial o de servicio	\$4,715.00	\$787.00	\$1,179.00	\$1,180.00		\$4,715.00
Comunidades	\$616.00	\$590.00	\$884.00	\$884.00		\$616.00
Rural	\$1,097.00	\$0.00	\$0.00	\$0.00		\$0.00

Los costos señalados en la tabla anterior corresponden a fosas sépticas con capacidad máxima de 10,000 litros, en caso de fosas de mayor capacidad se cobrará de manera proporcional a los litros excedentes.

Ingreso anual estimado por este inciso \$94,548.00

- c) Por el lavado de espacios en propiedad particular tales como: calles, estacionamientos, explanadas, naves industriales, salas de exhibición, entre otros, se pagará:

TIPO DE FRACCIONAMIENTO	POR M <sup>2</sup> EN ÁREAS DESCUBIERTAS	POR M <sup>2</sup> EN ÁREAS CUBIERTAS
Residencial	\$8.00	\$8.00
Medio	\$61.00	\$8.00
Popular	\$5.00	\$6.00
Institucional	\$5.00	\$5.00
Campestre	\$5.00	\$6.00
Industrial	\$8.00	\$8.00
Comercial	\$6.00	\$8.00
Mixto	\$8.00	\$8.00

Ingreso anual estimado por este inciso \$0.00

- d) Por otros servicios que preste la Secretaría de Servicios Públicos Municipales, se pagará:

CONCEPTO		IMPORTE
Repintado sobre grafiti en muros de vivienda, por metro lineal. Mano de obra exclusivamente		\$408.00
Tala de árbol de 5.00 mts hasta de 15.00 m. de altura dentro de domicilio. Incluye: Corte de tronco y brazos en secciones manejables, carga y acarreo del producto de la tala al sitio designado, mano de obra, herramienta, equipo y todo lo necesario para su correcta ejecución	Con mano de obra correspondiente a una cuadrilla de tres ayudantes	\$1,721.00
	Con grúa y moto sierra	\$9,365.00
	Con carga y acarreo al sitio designado o al relleno sanitario. Incluye pago por disposición final	\$2,738.00
Tala de 5.00 mts hasta de 15.00 m. de altura propiedad del particular en la vía pública. Incluye: Corte de tronco y brazos en secciones manejables, carga y acarreo del producto de la tala al sitio designado, mano de obra, herramienta, equipo y todo lo necesario para su correcta ejecución		\$6,958.00

CONCEPTO		IMPORTE
Tala de árbol hasta de 4.99 m. de altura dentro de domicilio. Incluye: Corte de tronco y brazos en secciones manejables, carga y acarreo del producto de la tala al sitio designado, mano de obra, herramienta, equipo y todo lo necesario para su correcta ejecución	Con mano de obra correspondiente a una cuadrilla de tres ayudantes	\$1,713.00
	Con moto sierra	\$2,500.00
	Con carga y acarreo al sitio designado o al relleno sanitario. Incluye pago por disposición final	\$2,724.00
Tala de árbol hasta de 5.00 m. de altura propiedad del particular en la vía pública. Incluye: Corte de tronco y brazos en secciones manejables, carga y acarreo del producto de la tala al sitio designado, mano de obra, herramienta, equipo y todo lo necesario para su correcta ejecución		\$1,750.00

CONCEPTO	UNIDAD DE MEDIDA	IMPORTE
Retiro de gallardetes, mantas y lonas chicas de la campaña electoral y publicidad en postes y árboles, así como su clasificación y acomodo en bodega. Incluye: materiales, mano de obra, herramienta, equipo y todo lo necesario para su correcta ejecución	Pieza	\$70.00
Retiro de propaganda de campaña electoral y publicidad pegada con engrudo en postes de madera y de concreto y posterior aplicación de pintura vinílica a dos manos. Incluye: materiales, mano de obra, herramienta, y todo lo necesario para su correcta ejecución	Pieza	\$184.00
Retiro de propaganda de campaña electoral y publicidad pegada con engrudo en postes metálicos y posterior aplicación de pintura de esmalte a dos manos. Incluye: materiales, mano de obra, herramienta, y todo lo necesario para su correcta ejecución	Pieza	\$375.00
Retiro de propaganda de campaña electoral y publicidad pegada con engrudo en muros, taludes de vialidades, estructura y superestructura de puentes y la posterior aplicación de pintura vinílica a dos manos. Incluye: materiales, mano de obra, herramienta, equipo de lavado a presión y todo lo necesario para su correcta ejecución	m <sup>2</sup>	\$95.00
Retiro de propaganda de campaña electoral y publicidad sobre tableros de lámina colocados en puentes peatonales y vehiculares. Incluye: materiales, mano de obra, herramienta, equipo y todo lo necesario para su correcta ejecución	Pieza	\$266.00
Retiro de propaganda de campaña electoral y publicidad de lona o plástico, pegada o atornillada sobre anuncios espectaculares. Incluye: materiales, mano de obra, herramienta, equipo y todo lo necesario para su correcta ejecución	Pieza	\$2,519.00

Borrado de propaganda y publicidad con pintura vinílica en bardas y puentes vehiculares o peatonales, así como en sus elementos de estructura y superestructura tales como pilas y traveses con una altura de 0.00 a 7.5 m. Incluye: materiales, mano de obra, herramienta, equipo y todo lo necesario para su correcta ejecución	m <sup>2</sup>	\$114.00
Borrado de rótulos de campaña electoral y publicidad en bardas y posterior aplicación de pintura a la cal a dos manos como mínimo. Incluye: materiales, mano de obra, herramienta, equipo y todo lo necesario para su correcta ejecución	m <sup>2</sup>	\$78.00
Borrado de rótulos de campaña electoral y publicidad con pintura de esmalte, sobre bardas aplicando dos manos. Incluye: materiales, mano de obra, herramienta, equipo y todo lo necesario para su correcta ejecución	m <sup>2</sup>	\$94.00

La prestación de los servicios públicos que realice la dependencia encargada a favor de los particulares dadas las circunstancias de carácter público que originen su intervención, le será notificado a los particulares el costo por los servicios prestados, a fin de que proceda al pago en el plazo que al efecto se señale el Reglamento de Limpia y Aseo Urbano para el Municipio de Corregidora, Qro.

Ingreso anual estimado por este inciso \$10,280.00

- e) Por el servicio de transporte de agua tratada a áreas verdes privadas utilizando pipa del Municipio, se pagará \$563.00

Ingreso anual estimado por este inciso \$0.00

- f) Por el desagüe de cisterna en domicilio particular pagará \$637.00

Ingreso anual estimado por este inciso \$0.00

Ingreso anual estimado por este rubro \$112,753.00

**6.** Por los servicios prestados por la Unidad de Control y Protección Animal, pagará:

- a) Por la aplicación de vacuna antirrábica se pagará \$0.00.

Ingreso anual estimado por este inciso \$0.00

- b) Por esterilización de los animales, pagará:

GÉNERO DE ANIMAL	TALLA	IMPORTE
Macho	Hasta 15 kg	\$110.00
	Más de 15 kg	\$268.00
Hembra	Hasta 15 kg	\$275.00
	Más de 15 kg	\$445.00

Ingreso anual estimado por este inciso \$106,455.00

- c) Por desparasitación, pagará:

TALLA	IMPORTE
Hasta 5 kg	\$39.00
Hasta 10 kg	\$50.00
Hasta 20 kg	\$66.00
Hasta 30 kg	\$81.00
Más de 30 kg	\$97.00



Ingreso anual estimado por este inciso \$3,145.00

d) Por aplicación de vacunas adicionales, pagará:

TIPO DE VACUNA	IMPORTE
Vacuna Puppy Canina	\$120.00
Vacuna Quintuple Canina	\$130.00
Vacuna Triple Felina	\$110.00

Ingreso anual estimado por este inciso \$32.00

e) Por servicio de custodia y observación de perros agresores por 10 días naturales \$685.00 y en caso de que el perro muera, se le incrementará el costo que el laboratorio de patología animal establezca por los análisis correspondientes para descartar rabia.

El pago por concepto de observación de perro agresor no asegura la devolución del mismo, toda vez que estará sujeta a la valoración clínica en etología canina realizada por el personal oficial médico veterinario adscrito a la Unidad de Control y Protección Animal.

Ingreso anual estimado por este inciso \$5,098.00

f) Por servicio de adopción de animales pagará \$55.00, debiendo cubrir además el costo de esterilización tabulado en este mismo ordenamiento.

Ingreso anual estimado por este inciso \$904.00

g) Por servicio de consulta médica, pagará:

TIPO DE CONSULTA	IMPORTE
Sin aplicación de medicamento	\$48.00
Consulta menor	\$110.00
Consulta mayor	\$286.00

Ingreso anual estimado por este inciso \$12,797.00

h) Por otros servicios, pagará:

CONCEPTO	IMPORTE
Aplicación de vacuna adicional	\$20.00

Ingreso anual estimado por este inciso \$733.00

Ingreso anual estimado por este rubro \$129,164.00

7. Por el bacheo de asfalto, empedrado y la reparación de banquetas y guarniciones en fraccionamientos, condominios y estacionamientos particulares, pagará:

a) Por el bacheo de asfalto en caliente, pagará \$1,927.00por M2, esto incluye mano de obra, material, el retiro de escombros y limpieza de la zona.

Ingreso anual estimado por este inciso \$27,871.00

b) Por el bacheo de empedrado, pagará \$691.00por M2, esto incluye mano de obra, material, el retiro de escombros y limpieza de la zona.

Ingreso anual estimado por este inciso \$7,017.00

- c) Por la reparación de banqueteta, pagará \$1,123.00 por M2, esto incluye mano de obra, material, el retiro de escombros y limpieza de la zona.

Ingreso anual estimado por este inciso \$5,028.00

- d) Por la reparación de guarnición pagará \$814.00 por M2, por ml. d/20x30x15, esto incluye mano de obra, material, el retiro de escombros y limpieza de la zona.

Ingreso anual estimado por este inciso \$0.00

- e) Por el bacheo de empedrado ahogado pagará \$984.00 por M2, esto incluye mano de obra, material, el retiro de escombros y limpieza de la zona.

Ingreso anual estimado por este inciso \$4,885.00

- f) Por el bacheo de adoquín pagará \$1,721.00 por M2, esto incluye excavación mano de obra, material, el retiro de escombros y limpieza de la zona.

Ingreso anual estimado por este inciso \$0.00

- g) Por concreto hidráulico pagará \$1,758.00 por M2, incluye excavación base, cemento, arena, grava y mano de obra, retiro de escombros y limpieza de la zona.

Ingreso anual estimado por este inciso \$522.00

- h) Por bacheo de asfalto en frío pagará \$3,030.00 por M2, incluye excavación y preparación base, compactación con rodillo, material, asfalto en frío emulsión y mano de obra, retiro de escombros y limpieza de la zona.

Ingreso anual estimado por este inciso \$0.00

Ingreso anual estimado por este rubro \$45,323.00

8. Por el cambio de brocal en fraccionamientos, condominios y colonias de urbanización progresiva pagará \$5,951.00, el costo incluye mano de obra y juego de brocal con tapa nuevo.

Ingreso anual estimado por este rubro \$0.00

9. Por conexión de descarga domiciliar a la red de alcantarillado, pagará \$4,315.00. El costo es por la ruptura y arreglo de la vía pública y no incluye el material requerido para la conexión; requiere tener el dictamen de autorización por ruptura para agua potable o drenaje.

Ingreso anual estimado por este rubro \$30,341.00

10. Por la recuperación y guarda de Animales de Compañía, así como de Especies Mayores que transiten en vía pública sin vigilancia de sus dueños, pagará \$280, por cada uno y por cada tres días naturales y/o fracción del plazo en mención.

De manera adicional, a falta los siguientes conceptos, pagará:

- a) Vacunación antirrábica vigente, por cada uno, pagará: \$100.00

Ingreso anual estimado por este inciso \$0.00

- b) Esterilización quirúrgica, por cada uno, pagará: \$100.00

Ingreso anual estimado por este inciso \$0.00

- c) Por flete y forraje para alimentación de animales de Especies Mayores, por cada uno y por cada tres días naturales y/o fracción del plazo en mención, pagará: \$200.00

Ingreso anual estimado por este inciso \$0.00

Ingreso anual estimado por este rubro \$21,325.00

- 11. Por el servicio de eutanasia para mascotas, por cada una, pagará \$125.00

Ingreso anual estimado por este rubro \$1,727.00

**Ingreso anual estimado por esta fracción \$569,304.00**

**Ingreso anual estimado por este artículo \$4,228,650.00**

**Artículo 29.** Por los servicios prestados por los panteones municipales, se causará y pagará por lo siguiente:

- I. Por los servicios que presta la Dirección del Registro Civil, por permiso, se causará y pagará:

- 1. Por traslado, pagará:

CONCEPTO	IMPORTE
Permiso por el traslado de cadáveres dentro y fuera del Estado	\$373.00
Permiso por el traslado de restos áridos, cenizas, fetos y miembros dentro y fuera del Estado	\$193.00

Ingreso anual estimado por este rubro \$50,508.00

- 2. Por la exhumación, pagará:

CONCEPTO	IMPORTE
Permiso de exhumación en panteones	\$187.00
En campaña	\$95.00

Ingreso anual estimado por este rubro \$19,744.00

- 3. Por la inhumación, pagará:

CONCEPTO		IMPORTE
Permiso de inhumación en panteones	Cadáveres	\$374.00
	Restos	\$187.00
	De miembros	
	Restos áridos, extremidades y productos de la concepción	

Ingreso anual estimado por este rubro \$126,702.00

- 4. Por la cremación, pagará:

CONCEPTO		IMPORTE
Permiso de cremación en panteones	Cadáveres	\$374.00
	Restos	\$187.00
	De miembros	
	Restos áridos, extremidades y productos de la concepción	

Ingreso anual estimado por este rubro \$200,192.00

**Ingreso anual estimado por esta fracción \$397,146.00**

II. Por los servicios que se prestan a través de la dependencia encargada de los Servicios Públicos Municipales, causará y pagará:

1. Por la exhumación, pagará:

CONCEPTO	IMPORTE
Exhumación en panteones	\$1,591.00
En campaña	\$796.00

Ingreso anual estimado por este rubro \$41,090.00

2. Por la inhumación, se pagará:

a) Por la inhumación en panteones municipales, la temporalidad inicial será de 6 años para mayores de 6 años de edad y de 5 años para menores de 6 años de edad, pudiéndose autorizar por única vez un refrendo por tres años, se pagará:

CONCEPTO	TEMPORALIDAD INICIAL 6 AÑOS IMPORTE	REFRENDO DE 3 AÑOS IMPORTE
Inhumación con bóveda que incluye: excavación de la fosa, construcción de muro de tabique, relleno y losa de concreto	\$5,859.00	\$279.00
Sin bóveda sin material ni mano de obra	\$505.00	
Sin bóveda con material y mano de obra	\$5,049.00	
Inhumación de extremidades y producto de la concepción	\$405.00	

Ingreso anual estimado por este inciso \$251,618.00

b) Por la inhumación en panteones municipales delegacionales, pagará:

CONCEPTO	IMPORTE POR TEMPORALIDAD INICIAL 6 AÑOS	IMPORTE POR REFRENDO DE 3 AÑOS
Inhumación con bóveda que incluye: Excavación de la fosa, construcción de muro de tabique, relleno y losa de concreto	\$4,297.00	\$266.00
Sin bóveda sin material ni mano de obra	\$404.00	
Sin bóveda con material y mano de obra	\$3,709.00	
Inhumación de extremidades y producto de la Concepción	\$404.00	

Ingreso anual estimado por este inciso \$17,343.00

Ingreso anual estimado por esta rubro \$268,961.00

3. Por el permiso para depósito de restos áridos y cenizas, por cada uno, pagará \$313.00

Ingreso anual estimado por esta rubro \$0.00

**Ingreso anual estimado por esta fracción \$310,051.00**

III. Por el servicio y/o usufructo de criptas en los panteones municipales, sujeto a la temporalidad según contrato aprobado por la dependencia encargada de prestar los Servicios Públicos Municipales, por cada una, causará y pagará:

PANTEÓN	IMPORTE	
	USUFRUCTO DE CRIPTAS	DEPÓSITO DE RESTOS ÁRIDOS Y CENIZAS
Municipal	\$8,500.00	\$450.00
Delegacional	\$7,500.00	\$300.00

**Ingreso anual estimado por esta fracción \$10,000.00**

IV. Por los servicios funerarios municipales se causará y pagará \$0.00

**Ingreso anual estimado por esta fracción \$0.00**

V. Por el pago de perpetuidad de una fosa de acuerdo a la disponibilidad por espacio que para tal efecto establezca la dependencia encargada de los Servicios Públicos Municipales, se causará y pagará:

PANTEÓN	IMPORTE
Municipal	\$18,600.00
Delegacional	\$17,600.00

**Ingreso anual estimado por esta fracción \$394,177.00**

**Ingreso anual estimado por este artículo \$1,111,374.00**

**Artículo 30.** Por los servicios prestados por el Rastro Municipal se causará y pagará conforme a lo siguiente:

I. Por sacrificio y procesamiento, por cabeza, se causará y pagará:

CONCEPTO	IMPORTE		
	PROCESAMIENTO	USO DE AGUA PARA LAVADO DE VISCERAS	
Tipo de Ganado Hora Normal	Bovino	\$392.00	\$49.00
	Porcino	\$137.00	\$17.00
	Porcino de más de 140 kg	\$244.00	\$17.00
	Porcino menores de 20 Kg.	\$77.00	\$17.00
	Ovino y Caprino	\$103.00	\$14.00
	Otros animales menores	\$14.00	\$4.00

**Ingreso anual estimado por esta fracción \$5,560,250.00**

II. Por sacrificio de ganado bovino, porcino y caprino, y considerando el costo del uso de agua, fuera del horario normal, causará y pagará:

CONCEPTO	IMPORTE	
	PROCESAMIENTO	USO DE AGUA PARA LAVADO DE VISCERAS
Bovino	\$477.00	\$76.00
Porcino	\$181.00	\$41.00
Porcino de más de 140 Kg.	\$434.00	\$50.00
Porcino menores de 20 Kg.	\$104.00	\$25.00
Ovino y Caprino	\$123.00	\$17.00
Otros animales menores	\$17.00	\$17.00

Las cuotas incluyen los honorarios del matancero más no incluyen los honorarios del veterinario autorizado por la Secretaría de Agricultura, Ganadería, Desarrollo Rural, Pesca y Alimentación.

**Ingreso anual estimado por esta fracción \$23,263.00**

III. Por el uso de agua para lavado de vehículos, se causará y pagará:

TIPO DE VEHÍCULO	IMPORTE
Camioneta chica o remolque	\$84.96
Camioneta mediana o remolque mediano	\$118.00
Camioneta grande	\$160.48
Camioneta grande doble piso	\$248.98
Camión tipo rabón cap. Hasta 7500 Kg.	\$423.62
Camión tipo rabón doble piso	\$528.64
Camión torton piso sencillo	\$528.64
Camión torton doble piso	\$613.60
Panzona	\$861.40

**Ingreso anual estimado por esta fracción \$123,086.00**

IV. Refrigeración de toda clase de animales en frigorífico, por kilogramo, causará y pagará:

CONCEPTO	IMPORTE
Primer día o fracción	\$0.36
Segundo día o fracción	\$0.71
Tercer día o fracción	\$1.07
Por cada día o fracción adicional	\$0.36

La permanencia de los animales en refrigeración por más de tres días será bajo el riesgo del introductor.

**Ingreso anual estimado por esta fracción \$696,182.00**

V. Por el uso de corraletas, para la guarda de animales introducidos al Rastro Municipal, por día, sin incluir ninguna atención, causará y pagará:

CONCEPTO	IMPORTE
Bovino	\$23.60
Porcino	
Ovino y Caprino	\$12.98

Los daños que resulten del animal serán solo responsabilidad del propietario y no del personal que labora en el rastro. La capacidad instalada del corral no debe ser excedida causando hacinamiento. El pago del uso de corraleta ampara solamente un viaje por día.

**Ingreso anual estimado por esta fracción \$27,239.00**

**Ingreso anual estimado por este artículo \$6,430,020.00**

**Artículo 31.** Por los servicios prestados en Mercados Municipales se causará y pagará:

I. Por la asignación de locales en los mercados municipales, según tipo de local: cerrado interior, abierto interior, cerrado exterior, abierto exterior, se causará y pagará \$9,630.00

**Ingreso anual estimado por esta fracción \$0.00**

II. Por las cesiones de derechos realizadas en los mercados municipales: concepto tianguis dominical, locales, formas o extensiones, por local se causará y pagará \$3,370.00

**Ingreso anual estimado por esta fracción \$0.00**

- III. Por los cambios de giros en los locales de mercados municipales, se causará y pagará \$481.00 por cada giro.

**Ingreso anual estimado por esta fracción \$0.00**

- IV. Por el servicio de sanitarios en los mercados municipales, por persona, se causará y pagará \$3.00

**Ingreso anual estimado por esta fracción \$549.00**

**Ingreso anual estimado por este artículo \$549.00**

**Artículo 32.** Por los servicios prestados por la Secretaría del Ayuntamiento se causará y pagará:

- I. Legalización de firmas de funcionarios, por cada hoja, se causará y pagará:

1. Por legalización de firmas de funcionarios, por cada hoja, pagará \$96.00

Ingreso anual estimado por este rubro \$0.00

2. Expedición de copias certificadas de documentos de las administraciones municipales, búsquedas realizadas en el archivo municipal y certificación de inexistencia de documentos, pagará:

CONCEPTO	IMPORTE
Por copia certificada, búsqueda en archivos y certificaciones de inexistencia de 1 hasta 5 hojas del mismo expediente o acuerdo	\$141.00
Por búsqueda de actas registrales por cada diez años	\$96.00
Por hoja adicional	\$29.00

Ingreso anual estimado por este rubro \$367.00

**Ingreso anual estimado por esta fracción \$367.00**

- II. Por reposición de documento oficial, por cada hoja, causará y pagará \$119.00

**Ingreso anual estimado por esta fracción \$0.00**

- III. Por expedición de credenciales de identificación, causará y pagará \$116.00

**Ingreso anual estimado por esta fracción \$30,832.00**

- IV. Por expedición de Constancias, causará y pagará:

CONCEPTO	IMPORTE
Constancia de Residencia	\$150.00
Otras Constancias	\$96.00

**Ingreso anual estimado por esta fracción \$147,012.00**

- V. Por la publicación en la Gaceta Municipal, se causará y pagará:

CONCEPTO	IMPORTE
Por palabra	\$13.00
Por suscripción anual	\$1,005.00
Por ejemplar individual	\$163.00

Para efectos del pago por concepto de publicación en la Gaceta Municipal, el plazo será de diez días hábiles contados a partir de la notificación del Acuerdo correspondiente.

**Ingreso anual estimado por esta fracción \$3,205,718.00**

**Ingreso anual estimado por este artículo \$3,383,929.00**

**Artículo 33.** Por el servicio de Registro de Fierros y Quemadores y su Renovación, causará y pagará \$95.00

**Ingreso anual estimado por este artículo \$0.00**

**Artículo 34.** Por otros servicios prestados por otras Autoridades Municipales, se causará y pagará:

I. Por los servicios otorgados a la comunidad a través de sus diversos talleres de capacitación se causará y pagará:

1. Por curso bimestral con maestros pagados por el Municipio en Instalaciones Municipales, con derecho hasta dos talleres, pagará:

INSTALACIONES MUNICIPALES		IMPORTE
Instalaciones Municipales	El Pueblito	\$187.00
	Santa Bárbara	\$140.00
	La Negreta	\$140.00
	Tejeda	\$234.00
	Los Olvera	\$140.00
	Los Ángeles	\$125.00
	Lomas de Balvanera	\$125.00
	Charco Blanco	\$125.00
	Candiles	\$187.00
	Similares	\$140.00

Ingreso anual estimado por este rubro \$165,665.00

2. Por los talleres que se impartan en la Casa de las Artesanías, por cada taller, pagará:

DURACION TALLER	IMPORTE
Mensual	\$96.00
Semestral	\$187.00
Anual	\$373.00

Ingreso anual estimado por este rubro \$1,558.00

3. Por curso de verano en instalaciones municipales con derecho hasta tres talleres con maestros pagados por el Municipio, pagará:

INSTALACIÓN MUNICIPAL	IMPORTE
El Pueblito	\$577.00
Santa Bárbara	\$384.00
Tejeda	\$675.00
Los Olvera	\$384.00
Los Ángeles	\$343.00
Lomas de Balvanera	\$343.00
Charco Blanco	\$343.00
Candiles	\$459.00
Parques Municipales	\$577.00
Otros Similares	\$400.00



Ingreso anual estimado por este rubro \$0.00

4. Por curso de verano en instalaciones municipales, con maestros no pagados por el Municipio y que impartan cualquier taller, por alumno, pagará \$208.00

Ingreso anual estimado por este rubro \$7,546.00

5. Por curso de verano en unidades deportivas, los alumnos semanalmente pagarán:

CENTRO DEPORTIVO		IMPORTE
Unidad Deportiva	El Pueblito	\$300.00
	Santa Bárbara	
	Tejeda	
	Candiles	
	La Negreta	
	Emiliano Zapata	\$300.00
	Similares	\$300.00

Ingreso anual estimado por este rubro \$53,902.00

6. Por uso de la alberca semi-olímpica, pagará:

- a) Por clases de natación, sujeta al programa y horarios que establezca la Coordinación de la Alberca, cada usuario conforme a la tabla siguiente, pagará:

CONCEPTO		IMPORTE
Inscripción Anual, incluye credencial.		\$253.00
Mensualidad	Por tres días a la semana de una hora cada una: lunes, miércoles y viernes	\$738.00
	Por dos días a la semana de una hora cada una: martes y jueves	\$492.00
	Por un día a la semana de una hora: sábado	\$247.00
Reinscripción		\$252.00
Curso de verano		\$1,450.00

Ingreso anual estimado por este inciso \$5,218,614.00

- b) Por otras clases en la alberca semi-olímpica, sujeto al programa y horario que establezca la Coordinación de la Alberca, el usuario conforme a la tabla siguiente, pagará:

CONCEPTO		IMPORTE
Inscripción Anual, incluye credencial		\$268.00
Mensualidad	Polo Acuático: sábado una hora	\$309.00
	Nado sincronizado: sábado una hora	
	Gimnasia Acuática: lunes, miércoles y viernes una hora por día.	

Ingreso anual estimado por este inciso \$0.00

- c) Por el uso de la alberca semi-olímpica por instituciones, colegios y asociaciones civiles, previa autorización del Encargado de la dependencia Municipal correspondiente, cuando éstas funcionen como intermediarias para el uso de la misma, pagarán, por carril, por hora \$561.00

Ingreso anual estimado por este inciso \$0.00

Ingreso anual estimado por este rubro \$5,218,614.00

7. Cuando el Municipio organice torneos internos en la alberca semi-olímpica, por cada prueba en competencia, la persona pagará \$56.00

Ingreso anual estimado por este rubro \$0.00

8. Por la impartición de talleres en la Casa de la Cultura, con maestros no pagados por el Municipio, bimestralmente, pagará:

CONCEPTO	IMPORTE
De 1 a 5 alumnos	\$73.00
De 6 a 10 alumnos	\$109.00
De 11 a 15 alumnos	\$183.00
De 16 alumnos en adelante	\$256.00

Ingreso anual estimado por este rubro \$60,767.00

9. Por la inscripción a talleres, clases o academias deportivas en cualquier unidad deportiva con maestros pagados y supervisados por el Municipio a través de la Coordinación del Deporte, pagarán:

TIPO	IMPORTE
Inscripción anual	\$566.00
Mensualidad	\$244.00

Ingreso anual estimado por este rubro \$0.00

**Ingreso anual estimado por esta fracción \$5,508,052.00**

- II. Por valuación de daños a mobiliario urbano derivado de actos de particulares a cargo y elaboración de dictamen, causará y pagará:

1. Por la emisión de cada dictamen que valúe los daños de acuerdo a las condiciones que establezca el área correspondiente de la administración municipal, pagará \$280.00

Ingreso anual estimado por este rubro \$0.00

2. Por la elaboración de la orden de liberación correspondiente pagará \$280.00

Ingreso anual estimado por este rubro \$0.00

**Ingreso anual estimado por esta fracción \$0.00**

- III. Por el registro o refrendo al Padrón de proveedores del Municipio, se causará y pagará:

1. Padrón de proveedores y usuarios, pagarán:

CONCEPTO	IMPORTE
Registro y refrendo al padrón de proveedores del municipio personas físicas	\$512.00
Registro y refrendo al padrón de proveedores del municipio personas morales	\$1,035.00

Ingreso anual estimado por este rubro \$294,881.00

2. Padrón de contratistas, pagarán:

CONCEPTO	IMPORTE
Alta en el Padrón de contratistas del Municipio	\$1,215.00
Renovación anual en el Padrón de contratistas del Municipio, incluyendo actualización de especialidades	\$1,028.00
Actualización de datos y especialidades en el padrón de contratistas del Municipio a solicitud del interesado	\$561.00

Ingreso anual estimado por este rubro \$265,189.00

3. Se pagará por concepto de alta, refrendo y actualización de datos para el padrón de prestadores de servicios ambientales del Municipio, de acuerdo a la siguiente tabla:

CONCEPTO	IMPORTE
Alta en competencia de la actividad en el orden federal	\$280.00
Alta en competencia de la actividad en el orden estatal	\$373.00
Actualización de datos y especialidades en el padrón de prestadores de servicios ambientales	\$467.00

Ingreso anual estimado por este rubro \$0.00

**Ingreso anual estimado por esta fracción \$560,070.00**

IV. Por los dictámenes emitidos por diversas Dependencias Municipales, se causará y pagará conforme a lo siguiente:

1. Por los servicios, certificaciones y dictámenes de Protección Civil Municipal para la construcción y funcionamiento de giros comerciales se pagará:

a) Por la emisión de cursos de capacitación y renta de Ambulancia solicitados a la Dirección de Protección Civil, se pagará:

CAPACITACIÓN		
TIPO DE ACTIVIDAD	CONCEPTO	IMPORTE
Actividades no lucrativas	Capacitación	\$96.00
Personas físicas o morales	Por hora con la participación de 1 instructor	\$411.00
	Por hora con la participación de 2 instructores	\$1,309.00
	Por hora con la participación de 3 instructores	\$1,963.00
Renta de Ambulancia	Por Hora por Evento	\$655.00
	Por Traslado por Kilometro	\$96.00

Ingreso anual estimado por este inciso \$165,791.00

b) Por los dictámenes emitidos por la Dirección de Protección Civil, se pagará:

DICTÁMENES		
TIPO DE ACTIVIDAD	CONCEPTO	IMPORTE
Eventos y espectáculos públicos de afluencia masiva (evento único)	1 a 100 personas	\$280.00
	101 a 500 personas	\$467.00
	501 a 1000 personas	\$935.00
	1001 a 4000 personas	\$2,804.00
	4001 en adelante	\$4,674.00
Presentación de eventos públicos con afluencia masiva (por cada período de 15 días)	1 a 500 personas	\$373.00
	501 a 1000 personas	\$561.00
	1001 en adelante	\$747.00

Instalación de Juegos Mecánicos	1 a 5 juegos	\$373.00
	6 a 10 juegos	\$655.00
	11 en adelante	\$935.00
Instalación de Ferias	Por cada periodo de 7 días	\$2,805.00
Quema de Pirotecnia	Por evento	\$561.00

OPINIONES TÉCNICAS	CONSTRUCCIÓN	IMPORTE
Establecimientos comerciales	1 a 200 m2	\$187.00
	201 a 500 m2	\$655.00
	501m2 en adelante	\$935.00
Relacionadas con el suelo y construcciones	Desarrollos Inmobiliarios	\$2,804.00
	Ratificación o modificación al Uso de Suelo	\$280.00
	Cambio de Densidad Poblacional	\$280.00
Otros		\$0.00

Ingreso anual estimado por este inciso \$91,842.00

c) Por los vistos buenos emitidos por la Dirección de Protección Civil, se pagará:

TIPO DE ACTIVIDAD	NO. EMPLEADOS	IMPORTE
Actividades no lucrativas	Indistinto	\$96.00
Establecimientos Comerciales	1 a 10	\$187.00
	11 a 20	\$467.00
	21 a 50	\$935.00
	51 a 100	\$1,403.00
	101 en adelante	\$2,337.00

Los dictámenes de juegos mecánicos, exhibición de luchas libres, peleas de box, eventos religiosos y eventos culturales y/o artísticos u otros (sin venta de bebidas alcohólicas) con aforos menores a 500 personas (incluyendo promociones), podrán pagar un solo dictamen, cuando las fechas de realización sean días consecutivos o máximos con 10 días naturales de diferencia entre uno y otro, no cambien de lugar y el promotor, propietario o responsable sea el mismo organizador. En el caso de los dictámenes para juegos mecánicos referidos en éste párrafo se podrá emitir un sólo dictamen para todos los juegos que se instalen en el mismo lugar, siempre y cuando el propietario sea el mismo.

El dictamen de Protección Civil tendrá una vigencia máxima de 30 días naturales.

Tendrán un costo de \$0.00 los eventos realizados por dependencias municipales que promuevan y fomenten el deporte, cultura y recreación familiar.

Ingreso anual estimado por este inciso \$586,253.00

Ingreso anual estimado por este rubro \$843,886.00

2. Por la expedición de la Autorización Ambiental al Giro emitida por la Dirección de Ecología y Desarrollo Rural, pagará de acuerdo a lo siguiente:

TIPO		IMPORTE
Establecimiento con venta y preparación de alimentos	Hasta 5 empleados	\$280.00
	De 6 empleados en adelante	\$373.00
Auto lavado y estéticas automotrices		\$187.00
Centros de acopio y Comercializadoras de residuos (Personas físicas y morales que se dedican a la compra directa)	Inferior o cerca de 600 m2 100 toneladas mensuales, 20 empleados	\$280.00
	Inferior o cerca de 2000 m2 y 30 o más empleados	\$467.00
	Ubicados en parques industriales con superficie superior a 2000 m2 y 30 o más empleados	\$655.00
Concretera, Bloquera y Bancos de material		\$373.00
Club deportivo		\$561.00
Clínica Veterinaria		\$467.00
Club social y similares	Balnearios, pista de patinaje, casino, Club deportivo, Gimnasio, Acuática, Club Social, Cine	\$561.00
Crematorio	Personas	\$747.00
	Mascotas	\$467.00
Ferreterías y Tlapalerías con una superficie superior a 50 metros cuadrados		\$357.00
Instituciones de enseñanza y asistencia	Guardería, maternal, pre-escolar y primaria	\$373.00
	Secundaria, media superior y superior	\$561.00
Asilos, centros de rehabilitación, casa de retiro		\$373.00
Estéticas, peluquerías, arreglo de uñas y salones de belleza		\$280.00
Fumigación		\$280.00
Gasera		\$561.00
Hotel y motel		\$655.00
Imprenta		\$280.00
Industria	Grande de 251 empleados en adelante	\$1,403.00
	Mediana de 51 a 250 empleados	\$1,121.00
	Pequeña de 11 a 50 empleados	\$748.00
	Micro hasta 10 empleados	\$561.00
Laboratorios de pruebas		\$561.00
Lavandería		\$187.00
Tintorería		\$280.00
Salón de eventos y Salón de fiestas, Jardín de eventos		\$373.00
Sitio de disposición final de residuos		\$1,869.00
Taller	Automotriz, Mofles, Radiadores, Hojalatería Y Pintura, Torno,	\$561.00
	Herrería, Carpintería, Bicicletas, Eléctrico y Maderería.	\$280.00
Vulcanizadora		\$357.00
Tienda de autoservicio	De 200 empleados en adelante	\$935.00
Tienda de conveniencia y similares		\$373.00
Otros		\$373.00

Las tarifas determinadas en la tabla anterior, se aplicarán de manera proporcional al mes del año correspondiente a la fecha de solicitud.

Ingreso anual estimado por este rubro \$328,832.00

3. Por la emisión del dictamen de factibilidad de tala y/o reubicación de especies arbóreas de espacios públicos o privados, se pagará de conformidad con la tabla siguiente:

UBICACIÓN DE LA ESPECIE VEGETAL		IMPORTE
1	Campestre	\$1,028.00
2	Residencial	\$842.00
3	Condominios, Fraccionamientos, cerradas y similares	\$373.00
4	Colonias urbanas, rurales y Centro Histórico	\$187.00
5	Escuelas Privadas	\$280.00
6	Industrial	\$1,028.00
7	Comercios y Servicios	\$280.00
8	Desarrollo habitacional y/o comercial	\$1,403.00
9	Otros	\$187.00

Ingreso anual estimado por este rubro \$17,084.00

4. Por la emisión del visto bueno para la operación de establecimientos mercantiles o a personas físicas dedicadas a la crianza, reproducción, entrenamiento, comercialización de animales, que vendan, arrenden, y/o presten servicios médicos para animales domésticos y mascotas, según corresponda, previo a la autorización de la Licencia de Funcionamiento Municipal, pagará \$187.00

Ingreso anual estimado por este rubro \$175.00

**Ingreso anual estimado por esta fracción \$1,189,977.00**

V. Arrendamiento de locales en mercados y espacios municipales:

1. El arrendamiento de locales en mercados municipales, pagará el locatario la siguiente tarifa, mensual: \$10.00.

Ingreso anual estimado por este rubro \$0.00

2. Por el servicio de sanitarios públicos en los espacios municipales, se pagará por persona \$4.00

Ingreso anual estimado por este rubro \$151,628.00

**Ingreso anual estimado por esta fracción \$151,628.00**

VI. Por los servicios prestados a través de otras Autoridades Municipales, causarán y pagarán:

1. Por el costo de los medios que utilice para la entrega de la información solicitada a través de la Unidad de Transparencia Municipal, conforme lo establece la Ley de Transparencia y Acceso a la Información Pública del Estado de Querétaro, pagará:

CONCEPTO	IMPORTE
Por extracción o desglose fotocopiado, por periodo	\$0.00
Por fotocopia simple tamaño carta o digitalización, por cada hoja	\$2.00
Por fotocopia simple tamaño oficio o digitalización, por cada hoja	\$2.00
Por reproducción en disco compacto por cada hoja	\$16.00
Por documento tamaño oficio o carta, impreso o en fotocopia certificada por cada hoja	\$140.00
Por copia de planos por hoja simple	\$140.00
Por copia de planos por hoja en copia certificada	\$234.00
Por cada CD para entrega de información solicitado por la ciudadanía	\$10.00

Las tarifas señaladas en la tabla anterior, están determinadas con el importe derivado de la búsqueda y expedición del documento solicitado a cada Dependencia Municipal.

Otros no contemplados en la lista anterior, se cobrarán de acuerdo a los precios del mercado.

Ingreso anual estimado por este rubro \$1,925.00

2. Por los servicios que presta la Dirección Jurídica de la Contraloría Municipal, en materia de expedición de copias de documentos que obren en los expedientes relativos a los cuadernos administrativos de investigación y procedimientos administrativos instaurados en contra de servidores públicos se pagará:

CONCEPTO	IMPORTE
Copia certificada tamaño carta, por cada hoja	\$2.00
Fotocopia simple tamaño oficio, por cada hoja	\$3.00
Copia certificada tamaño oficio, por cada hoja	\$4.00

Ingreso anual estimado por este rubro \$2,444.00

**Ingreso anual estimado por este fracción \$4,369.00**

- VII. Por autorización para anuncios y promociones publicitarias que se fijen gráficamente en las calles o en los exteriores de los edificios o de sus azoteas que no sean de sonido, causarán y pagarán:

1. Las tarifas por autorización, revalidación o regularización de anuncios se aplicarán de acuerdo al lugar en que se fijen, instalen o coloquen, a la duración y a los fines de los anuncios, según la siguiente clasificación, se pagarán:

TIPO	CLASIFICACIÓN	SUBCLASIFICACIÓN	DEFINICIÓN	IMPORTE x M <sup>2</sup>
Anuncios Definitivos:	Fachadas, muros, paredes, bardas, tapiales, vidriería, escaparates, cortinas metálicas, marquesinas y toldos	Adosados	Anuncio no luminoso adosado sobre muro	\$187.00
		Colgante o en Toldos	Anuncio en parasol no luminoso o colgante	\$234.00
		Anuncios pintado	Publicidad sobre muro o cortina	\$141.00
		Anuncios integrados	Anuncio labrado, esmerilado, etc.	\$141.00
		Anuncios institucionales	Dependencias u organismos	\$96.00
		Anuncio Adosado	Anuncio luminoso, adosado sobre muro no luminoso	\$374.00
Denominativos, Propaganda y Mixtos (Renovación de Licencia Anual)	En piso en predios no edificados o parcialmente edificados, y especiales	Anuncio Auto soportado tipo "A"	Anuncio Fijo a piso con o sin iluminación, altura máxima de 3.00 mts. y un ancho máximo de 2.00 mts.	\$430.00
		Anuncio Auto soportado tipo "B"	Fijo a piso con altura máxima de 5 mts. y ancho no mayor a 4 mts.	\$430.00
		Anuncios Espectaculares	Anuncio fijo a piso espectacular	\$430.00
Anuncios Temporales: denominativos, propaganda y mixtos (renovación cada 120 días naturales como máximo)	Fachadas, muros, paredes, bardas, tapiales, vidriería, escaparates, cortinas metálicas, marquesinas y toldos	Adosados	Anuncios que estarán adosados sobre muro no luminoso	\$141.00
		Colgantes o en toldos	Anuncio en parasol no luminoso o colgante	\$187.00
		Anuncio pintado	Publicidad sobre muro o cortina	\$141.00
		Anuncios integrados	Anuncio labrado, esmerilado, etc.	\$96.00
		Anuncios institucionales	Dependencias u organismos	\$96.00
		Anuncio Adosado	Anuncio luminoso adosado sobre muro	\$280.00
	En piso en predios no edificados o parcialmente edificados, y especiales	Anuncio Auto-soportado tipo "A"	Anuncio fijo a piso con o sin iluminación, altura máxima de 3.00 mts y un ancho máximo de 2.00 mts	\$373.00
		Anuncio Auto-soportado tipo "B"	Fijo a piso con altura máxima de 5.00 mts y ancho no mayor a 4.00 mts	\$702.00
Otros				\$792.00

Para anuncios definitivos la autorización tendrá vigencia del año fiscal en curso, considerando que para licencias de anuncio nuevas se pagará la parte proporcional correspondiente al resto del año, a partir de la fecha de colocación del anuncio o de la emisión de la licencia, la que resulte anterior en tiempo.

El cobro por la recepción del trámite de licencia de anuncio, en cualquier modalidad, independientemente del resultado de la misma, será de \$300.00.

En caso de regularización de anuncios se cobrarán los derechos de la licencia, permiso o autorización de que se trate, más un adicional en proporción a los días que estuvo colocada la publicación sin contar con la licencia respectiva hasta por cinco años anteriores al ejercicio fiscal.

Tratándose de anuncios no contemplados en la tabla anterior, la tarifa será fijada por el Ayuntamiento mediante el Acuerdo correspondiente, surtiendo sus efectos a partir de su aprobación.

Ingreso anual estimado por este rubro \$1,259,898.00

2. Tratándose de anuncios de videojuegos, tabaco y bebidas alcohólicas se aplicará adicionalmente, un porcentaje del 50 % al costo de la licencia respectiva.

Ingreso anual estimado por este rubro \$0.00

3. Tratándose de propaganda impresa y repartida personalmente al público en general, pagará \$187.00 por día.

Ingreso anual estimado por este rubro \$31,764.00

4. Para anuncios y promociones publicitarias en las calles realizadas por sonido, pagará por vehículo por día \$96.00

Ingreso anual estimado por este rubro \$5,527.00

5. Por promociones publicitarias realizadas por sonido, en establecimientos comerciales por día, pagará \$96.00

Ingreso anual estimado por este rubro \$4,442.00

6. Por promociones publicitarias realizadas por vehículo automotor, en circulación o estacionado, por unidad, por día, pagará \$299.00

Ingreso anual estimado por este rubro \$0.00

7. Por promociones publicitarias realizadas e instaladas en los vehículos de forma auto soportada o similares, por unidad, por día, pagará \$96.00

Ingreso anual estimado por este rubro \$0.00

**Ingreso anual estimado por esta fracción \$1,301,631.00**

- VIII. Por la autorización para establecimientos que puedan permanecer abiertos en horas fuera de su horario autorizado, opiniones técnicas y factibilidad para la venta, consumo y almacenaje de bebidas alcohólicas, se causará y pagará:

1. Por el tiempo extra para establecimientos con venta de bebidas alcohólicas por hora por día, pagará \$47.00 a \$2,337.00.

Ingreso anual estimado por este rubro \$1,992,200.00



2. Por el tiempo extra para establecimientos sin venta de bebidas alcohólicas por hora por día, pagará \$95.00 a \$467.00. Tratándose de días festivos pagará un 15% adicional sobre el importe total de horas extras autorizadas.

Ingreso anual estimado por este rubro \$75,561.00

3. Por la opinión técnica de establecimientos que pretendan la venta, consumo o almacenaje de bebidas alcohólicas, independientemente de su resultado, se pagará de \$523.00 a \$1,777.00.

Ingreso anual estimado por este rubro \$50,128.00

4. Por el dictamen de factibilidad para la venta, consumo o almacenaje de bebidas alcohólicas establecido en el Reglamento respectivo y emitido por la Secretaría del Ayuntamiento y la Secretaría de Gobierno Municipal se pagará de \$3,450.00 a \$16,761.00 según tabulador de tarifas autorizado por el Secretario de Desarrollo Sustentable.

Ingreso anual estimado por este rubro \$0.00

5. Tratándose de días festivos, causará y pagará un 15% adicional sobre el importe total de horas extras autorizadas.

Ingreso anual estimado por este rubro \$0.00

**Ingreso anual estimado por esta fracción \$2,117,889.00**

**IX. Por la obtención de bases por cada uno de los concursos, causará y pagará de acuerdo a lo siguiente:**

1. Por cada uno de los concursos en materia de obra pública realizados con recursos del Municipio, en la modalidad de invitación restringida, pagará:

IMPORTE DE LA LICITACIÓN	IMPORTE
Hasta \$690,910.71	\$577.00
A partir \$5,000,000.00	\$3,219.00

Ingreso anual estimado por este rubro \$65,922.00

2. Por cada uno de los concursos en materia de Obra Pública, en la modalidad de licitación pública, pagará:

BASES	IMPORTE
Licitaciones Públicas, que se realicen con recursos municipales o estatales	\$3,219.00

Ingreso anual estimado por este rubro \$0.00

3. Por la obtención de bases en la modalidad de Licitación Pública que regula el Reglamento de Adquisiciones, Enajenaciones, Arrendamientos y Contratación de Servicios del Municipio de Corregidora, Qro., pagará \$3,365.00

Ingreso anual estimado por este rubro \$16,092.00

**Ingreso anual estimado por este fracción \$82,014.00**

**X. Por los servicios que presta la autoridad municipal en materia de Catastro dentro de su circunscripción territorial, causarán y pagarán:**

**Ingreso anual estimado por esta fracción \$0.00**

- XI. Por envío a domicilio de recibos de pago de contribuciones por medio de correo certificado, se causará y pagará:

CONCEPTO	IMPORTE
Envío local dentro del Municipio	\$140.00
Envío Nacional dentro de la República Mexicana	\$280.00
Envío Internacional cualquier país	\$467.00

En los casos que el contribuyente opte por forma distinta para envío de los recibos oficiales emitidos por la autoridad municipal, pagará el importe que de acuerdo a los precios del medio elegido se encuentren vigentes.

**Ingreso anual estimado por esta fracción \$0.00**

- XII. Instituto Municipal de la Juventud, causarán y pagarán:

1. Por los servicios otorgados a la comunidad juvenil, a través de diversos talleres, impartidos por el Instituto, se pagará por hora, por alumno de \$5.00 hasta \$17.00

Ingreso anual estimado por este rubro \$0.00

**Ingreso anual estimado por esta fracción \$0.00**

- XIII. Instituto Municipal de Planeación y Sustentabilidad de Corregidora, causarán y pagarán:

1. Por los servicios otorgados a la comunidad, a través de diversos talleres, impartidos por el Instituto, se pagará por hora, por alumno de \$5.00 hasta \$17.00

CONCEPTO			IMPORTE
Planos	60 x 90 cm	Blanco y Negro	\$358.00
		Color	\$715.00
	Doble Carta	Blanco y Negro	\$135.00
		Color	\$269.00
	110 x 90 cm	Blanco y Negro	\$421.00
		Color	\$841.00
Planos Certificados	60 x 90 cm	Blanco y Negro	\$493.00
		Color	\$985.00
	Doble Carta	Blanco y Negro	\$270.00
		Color	\$539.00
	110 x 90 cm	Blanco y Negro	\$556.00
Plano Digital	Zonas	Rural por km2	\$43.00
		Urbana por km2	\$401.00
Copias	Simple	Blanco y Negro	\$2.00
		Color	\$16.00
	Certificadas		\$135.00

Ingreso anual estimado por este rubro \$0.00

2. Por los servicios de impresión, pagarán:

Ingreso anual estimado por este rubro \$0.00

**Ingreso anual estimado por esta fracción \$0.00**

**XIV.** Patronato de Rescate Conservación y Preservación del Cause y del Entorno del Río El Pueblito, Corregidora, Qro., causarán y pagarán:

1. Por el dictamen de deslinde sobre nuevas construcciones que colinden con las zonas federales adyacentes al Río El Pueblito, por metro lineal, pagará:

CLASIFICACIÓN DE CONSTRUCCIÓN	IMPORTE
Urbano	\$19.00
Industrial	\$94.00
Comercial y Servicios	\$74.00
Equipamiento Urbano	\$58.00

Ingreso anual estimado por este rubro \$0.00

2. Por el dictamen sobre riesgos potenciales de inundación en zonas a desarrollar que colinden con zonas federales adyacentes al Río El Pueblito, pagará:

METROS CUADRADOS CONSTRUIDOS	IMPORTE
Hasta 500 metros	\$528.00
De 501 a1,000 metros	\$755.00
1,001 en adelante	\$1,132.00

Ingreso anual estimado por este rubro \$0.00

3. Por los servicios otorgados a la comunidad, a través de diversos talleres, impartidos por el Instituto, se pagará por hora, por alumno de \$5.00 hasta \$15.00

Ingreso anual estimado por este rubro \$0.00

4. Otros.

Ingreso anual estimado por este rubro \$0.00

**Ingreso anual estimado por esta fracción \$0.00**

**XV.** Otros derechos

Ingreso anual estimado por este rubro \$0.00

**Ingreso anual estimado por esta fracción \$0.00**

**Ingreso anual estimado por este artículo \$10, 915,630.00**

**Artículo 35.** Cuando no se cubran en tiempo y forma los derechos a cargo del fisco municipal y no se paguen en la fecha establecida en las disposiciones fiscales, el importe de las mismas se actualizará desde el mes en que se debió realizar el pago y hasta que el mismo se efectúe, determinándose su cálculo conforme a lo dispuesto en el Código Fiscal del Estado de Querétaro.

Las cantidades actualizadas conservan la naturaleza jurídica que tenían antes de la actualización.

La falta de pago de un crédito fiscal en la fecha o plazo fijado, determinará que el crédito sea exigible a través del procedimiento administrativo de ejecución, constituyéndose como accesorios de la contribución y participando de su naturaleza los recargos, sanciones, los gastos de ejecución y la indemnización.

**Ingreso anual estimado por este artículo \$427,981.00**

**Artículo 36.** Por la obtención de Derechos no incluidos en otros conceptos, se cobrarán de acuerdo al estudio técnico o a la tarifa que establezca la dependencia Municipal correspondiente, y causarán y pagarán:

- I. Por la expedición de constancias de no adeudo de contribuciones, causará y pagará \$151.00

**Ingreso anual estimado por ésta fracción \$89,518.00**

- II. Por la expedición de constancia sobre recibo oficial de pago de contribuciones o de documento oficial existente en los archivos de la dependencia encargada de las Finanzas Públicas Municipales, causará y pagará:

CONCEPTO	IMPORTE
Por reposición de documentos en copia simple, de 1 hasta 6 hojas del mismo expediente. Si están impresos por ambos lados las hojas se contarán como una hoja cada uno de los lados	\$89.00
Por hoja adicional	\$15.00
Por búsqueda en archivos, de 1 a 3 años	\$89.00
Por búsqueda en archivos, de 4 a 6 años	\$174.00
Por búsqueda en archivos, de 7 a 9 años	\$262.00
Por búsqueda en archivos, de 10 años en adelante	\$435.00

**Ingreso anual estimado por ésta fracción \$324.00**

- III. Por cada solicitud de revisión de expediente para valoración de pago de Impuesto sobre Traslado de Dominio, causará y pagará, previo a la recepción \$187.00

**Ingreso anual estimado por ésta fracción \$0.00**

- IV. Por la expedición de constancia emitida por las Direcciones de la Secretaría de Desarrollo Sustentable, causará y pagará \$151.00

**Ingreso anual estimado por ésta fracción \$0.00**

- V. Por los servicios que presta la autoridad municipal en materia de Catastro dentro de la circunscripción territorial del Municipio:

1. Por la notificación de registro catastral solicitada por los contribuyentes o usuarios, excepto cuando la emisión de dicho documento se realice como parte de la tramitación de los avisos de traslado de dominio presentados por los fedatarios públicos, pagará \$334.00

Ingreso anual estimado por este rubro \$0.00

2. Impresión del croquis de ubicación de un inmueble en tamaño carta, oficio pagará \$334.00

Ingreso anual estimado por este rubro \$0.00

3. Por revisión de la superficie de construcción, solicitada a petición del contribuyente, siempre que no corresponda a una aclaración de superficie, por cada solicitud pagará:

Número de Rango	Rango de Valores		Cuota en pesos	Cifra en pesos por cada metro excedente al límite inferior
	Inferior	Superior		
1	\$0.00	\$50,000.00	\$750.00	0.01000
2	\$50,001.00	\$163,512.14	\$1,250.00	0.02595
3	\$163,513.14	\$534,724.40	\$4,195.67	0.02664
4	\$534,725.40	\$1,748,678.62	\$14,082.94	0.02734
5	\$1,748,679.62	\$5,718,603.68	\$47,269.92	0.02806
6	\$5,718,604.68	\$18,701,222.54	\$158,663.28	0.02880
7	\$18,701,223.54	\$61,157,538.43	\$532,559.38	0.02956
8	\$61,157,539.43	En adelante	\$1,787,555.95	0.03045

Para el cálculo de este derecho, a la base gravable se le disminuirá el límite inferior que corresponda y a la diferencia de excedente de límite inferior se le aplicará la tarifa sobre el excedente del límite inferior, al resultado se le sumará la cuota fija que corresponda.

Ingreso anual estimado por este rubro \$0.00

**Ingreso anual estimado por esta fracción \$0.00**

**Ingreso anual estimado por este artículo \$89,842.00**

**Artículo 37.** Derechos no comprendidos en las fracciones de la Ley de Ingresos causados en ejercicios fiscales anteriores pendientes de liquidación o pago, causarán y pagarán:

**Ingreso anual estimado por este artículo \$1,340,084.00**

**Sección Cuarta  
Productos**

**Artículo 38.** Por los ingresos generados por las contraprestaciones de los servicios que preste el Municipio en sus funciones de derecho privado, así como por el uso y aprovechamiento de bienes; originando recursos que significan un aumento del efectivo del sector público, como resultado de sus operaciones normales, sin que provenga de la enajenación de su patrimonio, causarán y pagarán:

- I. Productos de Tipo Corriente, no incluidos en otros conceptos.
  - 1. Productos derivados del uso y aprovechamiento de bienes no sujetos a Régimen de Dominio Público.
    - a) Venta de urnas en los panteones municipales, se pagará: \$ 0.00.  
 Ingreso anual estimado por esta inciso \$0.00
    - b) Por arrendamiento de la cafetería en el Centro de Atención Municipal, previa suscripción del contrato respectivo, mensualmente, pagará de \$7,619.04 hasta \$9,723.00  
 Ingreso anual estimado por esta inciso \$95,223.00
    - c) Por uso de espacio en el Centro de Atención Municipal y otros Inmuebles propiedad del Municipio de Corregidora para la instalación temporal o permanente de máquinas expendedoras de bebidas no alcohólicas y/o productos alimenticios, mensualmente, pagará de \$2,803.00 hasta \$5,608.00  
 Ingreso anual estimado por esta inciso \$15,942.00
    - d) Por uso de espacio de sitios o lugares ubicados al interior de los Inmuebles propiedad del Municipio de Corregidora, mensualmente, pagará de \$3,522.00 hasta \$4,786.00  
 Ingreso anual estimado por esta inciso \$80,504.00
    - e) Por uso de maquinaria y por la realización de trabajos agrícolas, pagará:

TRABAJO DE MAQUILA	UNIDAD DE MEDIDA	IMPORTE
Barbecho	Hectárea	\$685.00
Subsuelo		\$609.00
Subsuelo cruzado		\$914.00
Siembra		\$381.00
Rastra		\$381.00
Desvaradora		\$381.00
Fumigación		\$304.00
Escarda		\$355.00
Cultivadora		\$365.00

USO DE MAQUINARIA	UNIDAD DE MEDIDA	IMPORTE
Tractor sin implementos	Día	\$534.00
Implementos sin tractor (excepto Arado, Subsuelo y Sembradora)		\$229.00
Retroexcavadora		\$1,000.00

Ingreso anual estimado por este inciso \$139,087.00

- f) Por la venta de hologramas de verificación vehicular, se pagará:

Ingreso anual estimado por este inciso \$0.00

- g) Fotocopias para el público en general en la realización de trámites se pagará: \$1.00.

Ingreso anual estimado por este inciso \$0.00

- h) Reposición de credencial de trabajadores y de sus familiares, se pagará: \$151.00

Ingreso anual estimado por este inciso \$0.00

- i) Reposición de credencial para el usuario de la alberca, se pagará: \$104.00

Ingreso anual estimado por este inciso \$4,980.00

- j) Por los ingresos derivados de la organización y ejecución de la Feria del Municipio, en caso de que éste sea el organizador, pagará en base al tabulador que se determine.

Ingreso anual estimado por esta inciso \$0.00

- k) Por el uso y aprovechamiento de salón de usos múltiples ubicado en el Fraccionamiento San Mateo u otros bienes similares, previa suscripción del contrato respectivo, mensualmente, pagará de \$7,480.00 hasta \$11,214.00

Ingreso anual estimado por esta inciso \$0.00

- l) Otros arrendamientos:

Ingreso anual estimado por este inciso \$0.00

- m) Por el uso de espacio en el Centro de Atención Municipal y otros inmuebles propiedad del Municipio de Corregidora para la instalación temporal o permanente de antenas de telecomunicación, radiocomunicación o bases, mensualmente, por metro cuadrado o fracción, pagará \$4,390.00

Ingreso anual estimado por este inciso \$0.00

- n) Por el uso de espacios y/o locales ubicados al interior de instalaciones municipales, por hora, se pagará:

ESPACIO	IMPORTE
Sala de audiovisual Centro Cultural Tejeda	\$500.00
Auditorio Centro Cultural Tejeda	\$1,000.00
Aula disponible Centro de Desarrollo Humano: Candiles, Los Olvera, Lomas de Balvanera, Los Ángeles, La Cueva, Charco Blanco	\$500.00
Aula disponible Casas de Cultura: El Pueblito y Santa Bárbara	\$500.00

Ingreso anual estimado por esta inciso \$0.00

Ingreso anual estimado por este rubro \$335,736.00

2. Productos Financieros por Recursos Propios:

Ingreso anual estimado por este rubro \$9,802,101.00

3. Productos Financieros por Recursos Federales:

Ingreso anual estimado por este rubro \$0.00

4. Otros:

Ingreso anual estimado por este rubro \$0.00

**Ingreso anual estimado por esta fracción \$10,137,837.00**

II. Productos de Capital.

**Ingreso anual estimado por esta fracción \$0.00**

III. Productos no comprendidos en las fracciones de la Ley de Ingresos causadas en ejercicios fiscales anteriores pendientes de liquidación o pago.

**Ingreso anual estimado por esta fracción \$0.00**

IV. Otros Productos.

**Ingreso anual estimado por esta fracción \$0.00**

**Ingreso anual estimado por este artículo \$10,137,837.00**

**Sección Quinta  
Aprovechamientos**

**Artículo 39.** Son aprovechamientos los ingresos que percibe el estado en funciones de derecho público distintos de las contribuciones, de los ingresos derivados de financiamiento y de los que obtengan los organismos descentralizados y de las empresas de participación municipal. Se clasifican en aprovechamientos de tipo corriente, en aprovechamientos de tipo de capital.

I. Aprovechamientos de tipo Corriente

1. Incentivos derivados de la Colaboración Fiscal:

a) Por Multas Federales No Fiscales.

Ingreso anual estimado por este inciso \$246,569.00

b) Otros.

Ingreso anual estimado por este inciso \$0.00

Ingreso anual estimado por este rubro \$246,569.00

2. Multas por la inobservancia a diversas disposiciones establecidas en las Leyes, Reglamentos, Códigos y Convenios aplicables de carácter Estatal o Municipal.

a) Violaciones a las disposiciones establecidas en la Ley de Hacienda de los Municipios del Estado de Querétaro vigente, el Código Fiscal del Estado de Querétaro; así como aquellas que se encuentren señaladas en ordenamientos y convenios aplicables, se pagará en los términos de dichas disposiciones.

Ingreso anual estimado por este inciso \$59,276.00

- b) Declarar en forma dolosa una cantidad menor al valor real del predio, evadiendo el pago correcto del impuesto, se pagará un tanto igual de la contribución omitida.

Ingreso anual estimado por este inciso \$0.00

- c) Resoluciones que emita la contraloría municipal dentro de los procedimientos administrativos de responsabilidad de su competencia, se pagará en los términos que la misma determine.

Ingreso anual estimado por este inciso \$39,705.00

- d) Infracciones cometidas al artículo 37 de la Ley de Protección Animal del Estado de Querétaro, pagarán, por el equivalente de \$75.00 hasta \$18,698.00, mismas que serán calificadas por la Unidad de Control y Protección Animal, en términos de la fracción XIV del artículo 9 del Reglamento de la Unidad de Control y Protección Animal.

Ingreso anual estimado por este inciso \$0.00

- e) Infracciones cometidas a los ordenamientos ambientales vigentes, pagarán en los términos que así disponga la Autoridad Ambiental Municipal.

Ingreso anual estimado por este inciso \$2,152.00

- f) Infracciones cometidas a los ordenamientos vigentes en materia de Protección Civil, pagarán en los términos que disponga la Autoridad en dicha materia.

Ingreso anual estimado por este inciso \$0.00

- g) Infracciones cometidas a los ordenamientos vigentes en materia de giros comerciales, pagarán en los términos que disponga la Autoridad en dicha materia.

Ingreso anual estimado por este inciso \$291,343.00

- h) Infracciones cometidas a los ordenamientos vigentes en materia de expedición, regularización y refrendo de la licencia de funcionamiento para establecimientos en los que se almacenen, enajenen o consuman bebidas alcohólicas, pagarán en los términos que disponga la Autoridad en dicha materia.

Ingreso anual estimado por este inciso \$33,912.00

- i) Infracciones al Reglamento de Justicia Cívica para el Municipio, pagarán en los términos que para tales efectos determinen los Jueces Cívicos Municipales, sin perjuicio de la responsabilidad que conforme a las leyes comunes corresponda al infractor.

Ingreso anual estimado por este inciso \$0.00

- j) Infracciones cometidas a los ordenamientos vigentes en materia de Construcciones y Urbanizaciones, pagarán en los términos que disponga la Autoridad en dicha materia.

Ingreso anual estimado por este inciso \$242,145.00

- k) Infracciones al Reglamento de Anuncios para el Municipio de Corregidora, pagarán en los términos que disponga la Autoridad en dicha materia.

Ingreso anual estimado por este inciso \$0.00

- l) Infracciones al Reglamento de Limpia y Aseo Urbano para el Municipio de Corregidora, pagarán en los términos que disponga la Autoridad en dicha materia.



Ingreso anual estimado por este inciso \$0.00

- m)** Cuando se realice el pago de las diversas contribuciones, a través del portal electrónico fiscal, y que, al momento de su cobro o aplicación, resultará que no se cuenta con fondos suficientes, dará lugar al cobro total de la contribución que se pretendió pagar así como a la sanción del 20% del valor de pago de la contribución en cita, determinado por la autoridad fiscal, de forma independientemente de los recargos y actualizaciones que pudieran generarse.

Ingreso anual estimado por este inciso \$0.00

- n)** Otras Infracciones a la reglamentación municipal, pagarán en los términos que disponga la Autoridad en dicha materia.

Ingreso anual estimado por este inciso \$4,541,191.00

Ingreso anual estimado por este rubro \$5,209,724.00

- 3.** Accesorios, cuando no se cubran en tiempo y forma los aprovechamientos a favor del fisco municipal y no se paguen en la fecha establecida en las disposiciones fiscales, el importe de las mismas se actualizará desde el mes en que se debió realizar el pago y hasta que el mismo se efectúe, en los términos del Código Fiscal del Estado de Querétaro como si se tratara de una contribución.

Ingreso anual estimado por este rubro \$201,974.00

- 4.** Otros Aprovechamientos, pagarán:

- a)** Herencias, legados, donaciones y donativos.

Ingreso anual estimado por este inciso \$1,353,447.00

- b)** Productos de bienes u objetos que legalmente se pueden enajenar.

Ingreso anual estimado por este inciso \$1,123,520.00

- c)** Por venta de basura y desperdicios, los productos aprovechables del servicio de limpia, excedentes generados por proyectos de ahorro de energía, o por el servicio del Rastro, serán clasificados y vendidos de acuerdo a los sistemas métricos aplicables a cada caso, directamente por el Municipio, de acuerdo al valor de mercado, o bien, concesionados a personas físicas o morales.

Ingreso anual estimado por este inciso \$0.00

- d)** El aprovechamiento de aguas negras y de aguas superficiales, se realizará de acuerdo a estudio técnico.

Ingreso anual estimado por este inciso \$0.00

- e)** Conexiones y contratos.

Ingreso anual estimado por este inciso \$0.00

- f)** Reintegros.

Ingreso anual estimado por este inciso \$322,817.00

- g)** Las cooperaciones pactadas por contratos de concesiones a particulares pagarán conforme estudio, términos y condiciones que establezca el Ayuntamiento en los convenios respectivos.

Ingreso anual estimado por este inciso \$773.00

- h) Por las actividades relacionadas con los servicios que presta la Secretaría de Relaciones Exteriores, pagará:

CONCEPTO	IMPORTE
Prestación del servicio de gestión de los trámites de pasaporte	\$280.00

El costo del servicio es independiente al resultado, así como el tiempo que tarde en darse respuesta al mismo.

Ingreso anual estimado por este inciso \$786,721.00

- i) Por la contratación, a través de la Dependencia Municipal correspondiente, de una póliza de seguro básico de propiedad inmueble, contribución que podrá ser cubierta al momento del pago del Impuesto Predial del inmueble asegurado, bajo los términos y condiciones que para tal efecto establezca la Autoridad Municipal.

Ingreso anual estimado por este inciso \$0.00

- j) Por la colocación de cabinas, casetas de control, postes y similares, anualmente por unidad pagará \$187.00

Ingreso anual estimado por este inciso \$1,307.00

- k) Por la servidumbre, ocupación y/o permanencia en la propiedad municipal de ductos, tuberías, colectores, emisores, acometidas, red subterránea, entre otros, se pagará anualmente por metro lineal \$10.00

Ingreso anual estimado por este inciso \$0.00

- l) Por la colocación de cables en mobiliario urbano para uso comercial (telefonía, internet, televisión por cable, transferencia de datos y/o sonidos), se pagará anualmente por metro lineal \$10.00

Ingreso anual estimado por este inciso \$38,330.00

- m) Otros Aprovechamientos.

Ingreso anual estimado por este inciso \$0.00

Ingreso anual estimado por este rubro \$3,626,915.00

## 5. Indemnizaciones.

- a) Por el incumplimiento de contratos o de la amortización de anticipos de recursos otorgados para la ejecución de programas federales destinados a la generación de obra pública.

Ingreso anual estimado por este inciso \$0.00

- b) Por el incumplimiento de contratos o de la no amortización de anticipos de recursos otorgados para la ejecución de programas estatales destinados a la generación de obra pública.

Ingreso anual estimado por este inciso \$0.00

- c) Por el incumplimiento de contratos o de la no amortización de anticipos de recursos otorgados para la ejecución de programas municipales destinados a la generación de obra pública.

Ingreso anual estimado por este inciso \$0.00

d) Por cheque devuelto.

Ingreso anual estimado por este inciso \$0.00

e) Por el incumplimiento de los proveedores a las obligaciones que deriven de procedimientos de Adquisiciones, Arrendamientos o Enajenaciones de bienes y de Contratación de Servicios.

Ingreso anual estimado por este inciso \$5,781.00

f) Otras Indemnizaciones.

Ingreso anual estimado por este inciso \$0.00

Ingreso anual estimado por este rubro \$5,781.00

**Ingreso anual estimado por esta fracción \$9,290,963.00**

II. Aprovechamientos de Capital.

**Ingreso anual estimado por esta fracción \$0.00**

III. Aprovechamientos no comprendidos en las fracciones de la Ley de Ingresos causadas en ejercicios fiscales pendientes de liquidación o pago.

**Ingreso anual estimado por esta fracción \$0.00**

**Ingreso anual estimado por este artículo \$9,290,963.00**

**Sección Sexta  
Ingresos por la Venta de Bienes y Servicios**

**Artículo 40.** Por los Ingresos de Organismos Públicos Descentralizados, se percibirán los siguientes:

I. Sistema Municipal para el Desarrollo Integral de la Familia del Municipio de Corregidora, Qro.

1. Por los servicios prestados por la Unidad Básica de Rehabilitación, se tomará como base, los ingresos mensuales, pagará por terapia, por paciente, conforme a la siguiente tabla:

LIMITE INFERIOR		LIMITE SUPERIOR		IMPORTE	
DE	A	DE	HASTA		
\$ 1.00	\$ 4,382.00	\$12.00	\$22.00		
\$4,382.00	\$8,765.00	\$23.00	\$36.00		
\$8,766.00	\$13,147.00	\$37.00	\$62.00		
\$13,148.00	\$17,530.00	\$63.00	\$101.00		
\$17,531.00	\$21,912.00	\$102.00	\$125.00		
\$21,913.00	\$26,294.00	\$126.00	\$189.00		
\$26,295.00	\$35,059.00	\$190.00	\$254.00		
\$35,060.00	En adelante	\$255.00	\$300.00		

Ingreso anual estimado por este rubro \$0.00

2. Por el servicio de estancia en las instalaciones de la Casa de los Abuelos se pagará, mensualmente:

CONCEPTO	IMPORTE	
	DE	HASTA
Soltero	\$497.00	\$570.00
Pareja	\$732.00	\$800.00

En el supuesto de que los usuarios solicitantes, demuestren su imposibilidad de pagar la cuota de la tabla anterior, pagarán, por persona, mensualmente \$290.00

Ingreso anual estimado por este rubro \$0.00

**3. Otros Servicios.**

Ingreso anual estimado por este rubro \$0.00

**Ingreso anual estimado por esta fracción \$0.00**

**II. Instituto Municipal de la Mujer.**

- 1.** Por los servicios otorgados a la comunidad, a través de diversos talleres, impartidos por el Instituto, se pagará por hora, por alumno de \$5.00 hasta \$17.00

Ingreso anual estimado por este rubro \$0.00

**Ingreso anual estimado por esta fracción \$0.00**

**Ingreso anual estimado por este artículo \$0.00**

**Artículo 41.** Por los ingresos de Operación de Entidades Paramunicipales Empresariales, causarán y pagarán:

**Ingreso anual estimado por este artículo \$0.00**

**Artículo 42.** Por los ingresos por Venta de Bienes y Servicios de Organismos Producidos en Establecimientos del Gobierno Central, causarán y pagarán:

**Ingreso anual estimado por este artículo \$0.00**

**Sección Séptima  
Participaciones y Aportaciones**

**Artículo 43.** Las Participaciones se distribuirán conforme a lo establecido en la Ley de Coordinación Fiscal y la legislación aplicable, causarán y pagarán:

CONCEPTO	IMPORTE
Fondo General de Participaciones	\$151,431,066.00
Fondo de Fomento Municipal	\$50,512,094.00
Por el Impuesto Especial sobre Producción y Servicios	\$4,002,735.00
Fondo de Fiscalización y Recaudación	\$8,322,108.00
Incentivos a la Venta Final de Gasolinas y Diesel	\$12,320,176.00
Por el Impuesto Federal sobre Tenencia o Uso de Vehículos	\$0.00
Por el Impuesto sobre Automóviles Nuevos	\$3,941,097.00
Impuesto por la Venta de Bienes cuya Enajenación se encuentra Gravada por la Ley del Impuesto Especial sobre Producción y Servicios	\$329,761.00
Reserva de Contingencia	\$0.00
Fondo I.S.R.	\$27,598,015.00

**Ingreso anual estimado por este artículo \$258,457,052.00**

**Artículo 44.** Las Aportaciones que recibirá el Municipio serán las que establezca la Ley de Coordinación Fiscal, causarán y pagarán:

CONCEPTO	IMPORTE
Fondo de Aportación para la Infraestructura Social Municipal	\$7,421,242.00
Fondo de Aportación para el Fortalecimiento de los Municipios y de las Demarcaciones Territoriales del Distrito Federal	\$87,873,946.00

**Ingreso anual estimado por este artículo \$95,295,188.00**

**Artículo 45.** Los ingresos federales por convenios los constituyen los ingresos que se reciban por actividades de administración fiscal que realicen o ejerzan las autoridades fiscales de las Entidades o de los Municipios cuando así se pacte expresamente con el Gobierno Federal, por conducto de la Secretaría de Hacienda y Crédito Público y/o los gobiernos de las entidades que se hubieran adherido al Sistema Nacional de Coordinación Fiscal.

I. Ingresos federales por convenio.

**Ingreso anual estimado por esta fracción \$0.00**

II. Ingresos estatales por convenio.

**Ingreso anual estimado por esta fracción \$0.00**

**Ingreso anual estimado por este artículo \$0.00**

**Sección Octava**  
**Transferencias, Asignaciones, Subsidios y Otras Ayudas**

**Artículo 46.** Las Transferencias, Asignaciones, Subsidios y Otras Ayudas que recibirá el Municipio serán las asignaciones destinadas en forma directa o indirecta a los sectores público, privado y externo, organismos y empresas paraestatales y apoyos como parte de su política económica y social, de acuerdo a las estrategias y prioridades de desarrollo para el sostenimiento y desempeño de sus actividades.

I. Transferencias internas y asignaciones al Sector Público.

**Ingreso anual estimado por esta fracción \$0.00**

II. Transferencias al resto del Sector Público.

**Ingreso anual estimado por esta fracción \$0.00**

III. Subsidios y Subvenciones.

**Ingreso anual estimado por esta fracción \$0.00**

IV. Ayudas Sociales.

**Ingreso anual estimado por esta fracción \$0.00**

V. Transferencias a fideicomisos, mandatos y análogos.

**Ingreso anual estimado por esta fracción \$0.00**

**Ingreso anual estimado por este artículo \$0.00**

**Sección Novena**  
**Otros Ingresos y Beneficios**

**Artículo 47.** Son Ingresos recibidos por diferentes actividades que modifican los ingresos percibidos durante el Ejercicio Fiscal.

I. Endeudamiento:

1. Endeudamiento Interno.

**Ingreso anual estimado por este rubro \$0.00**

**2. Endeudamiento Externo.**

Ingreso anual estimado por este rubro \$0.00

**Ingreso anual estimado por esta fracción \$0.00****II. Ingresos Financieros.****Ingreso anual estimado por esta fracción \$0.00****III. Otros ingresos y beneficios.****Ingreso anual estimado por esta fracción \$0.00****Ingreso anual estimado por este artículo \$0.00****Sección Décima  
Disposiciones Generales y Estímulos Fiscales****Artículo 48.** Para el Ejercicio Fiscal 2017, se establecen las siguientes disposiciones generales y estímulos fiscales:

- I. De las disposiciones generales aplicables en el Municipio de Corregidora, Qro., para el Ejercicio Fiscal 2017, se establece lo siguiente:
  1. En los trámites que se realicen en todas las dependencias municipales y de las cuales los contribuyentes o usuarios de los servicios municipales estén obligados a pagar por los conceptos a que se refiere esta Ley, se expedirá el comprobante o forma oficial respectiva por parte de la dependencia encargada de las Finanzas Públicas Municipales.
  2. Las dependencias que presten servicios u otorguen el uso o goce, aprovechamiento o explotación de bienes, serán los responsables de la determinación del importe de las contribuciones que correspondan. La autoridad municipal competente para la prestación del servicio que corresponda o de las atribuciones conferidas a su cargo, será la facultada para determinar el importe de las contribuciones que hayan sido fijadas en la presente Ley.
  3. Para los casos en los que se requiera la autorización del Encargado de la Dependencia de las Finanzas Públicas en la presente Ley, se entenderá al Titular de la dependencia encargada de la administración de los recursos públicos municipales, el Director de Ingresos o el Titular de la Unidad Administrativa Encargada de la Recaudación de los Ingresos, así como los funcionarios que mediante acuerdo autorice el Titular de la dependencia encargada de las Finanzas Públicas Municipales.
  4. Cuando no se cubran las contribuciones, aprovechamientos y las devoluciones a cargo del fisco municipal y no se paguen en la fecha establecida en las disposiciones fiscales, el importe de las mismas se actualizará desde el mes en que se debió hacer el pago y hasta que el mismo se efectúe, apegándose para su cálculo a lo dispuesto en el Código Fiscal del Estado de Querétaro. Las cantidades actualizadas conservan la naturaleza jurídica que tenían antes de la actualización.
  5. Se faculta a las autoridades fiscales municipales para que lleven a cabo la cancelación de los créditos fiscales municipales cuyo cobro les corresponde efectuar, en los casos en que exista imposibilidad práctica y material de cobro. Se considera que existe imposibilidad práctica de cobro, entre otras, cuando los deudores no tengan bienes embargables, el deudor hubiere fallecido o desaparecido sin dejar bienes a su nombre o cuando por sentencia firme hubiere sido declarado en quiebra. Se considera que existe imposibilidad material para efectuar el cobro, cuando exista cambio de situación jurídica tanto del sujeto pasivo como del objeto generador de la contribución.
  6. Se faculta a las autoridades fiscales municipales para que lleven a cabo el cobro de las contribuciones omitidas en un plazo de cinco años contados a partir del ejercicio inmediato anterior al que se encuentren vigentes sus facultades de comprobación.

7. Para efectos de actualización y determinación de accesorios, el factor resultante de dividir el Índice Nacional de Precios al Consumidor del mes anterior al más reciente del período, entre el citado índice correspondiente al mes anterior al más antiguo de dicho periodo, nunca podrá ser inferior a 1. En tal supuesto, se continuará aplicando el último índice inmediato anterior.
8. Se entenderá por horas y días hábiles o inhábiles, los que señale el Código Fiscal del Estado de Querétaro y la Ley de Procedimientos Administrativos del Estado de Querétaro.
9. La fecha de vencimiento de los pagos mensuales de contribuciones será a más tardar el día 17 del mes correspondiente, en caso que el día 17 sea inhábil, el vencimiento será el día hábil siguiente, a excepción de los que las leyes o disposiciones respectivas indiquen expresamente vencimiento diferente.
10. En el Ejercicio Fiscal 2017 para la aplicación de tarifas de la Ley de Ingresos que estén contenidos dentro de un rango de cobro, será necesaria la validación del Encargado de la Dependencia a que corresponda dicha contribución, y que mediante Acuerdo Administrativo, sea determinada la tarifa a aplicar así como el procedimiento para tales efectos.
11. Para el Ejercicio Fiscal 2017, aquellos establecimientos que comercialicen bebidas alcohólicas, en cualquiera de las modalidades contempladas en la legislación estatal y en el reglamento municipal respectivo, dentro de la jurisdicción del Municipio de Corregidora, Qro., se sujetarán a los horarios siguientes para el suministro, consumo, venta o almacenaje de éstas, independientemente del horario autorizado para realizar las actividades preponderantes dentro de su licencia de funcionamiento o de su giro mercantil:

GIRO DEL ESTABLECIMIENTO	HORARIO
Cantina, Cervecería, Pulquería, Club social y similares, Salón de Eventos, Salón de Fiestas, Hotel o Motel, Billar, Fonda, Cenaduría, Café Cantante, Centro Turístico y Balneario.	De 10:00 a 23:00 hrs.
Depósito de Cerveza, Vinatería, Tienda de Autoservicio, de conveniencia y similares, Abarrotos y similares, Miscelánea y Bodega.	De 08:00 a 23:00 hrs.
Lonchería, Ostionería, Marisquería, Restaurante y Taquería.	De 08:00 a 00:00 hrs.
Centro de juegos, Discoteca, Bar, Centro nocturno.	De 10:00 a 00:00 hrs.

Derivado de lo anterior, deberán obtener la autorización correspondiente de la autoridad competente en dicha materia, para las ampliaciones de horario que así requieran, por evento, día, semana, mes o año, previo pago de los derechos contenidos en el artículo 34, fracción VIII, de la presente Ley.

12. El personal oficial que intervenga en los diversos trámites relativos a la aplicación de las disposiciones tributarias estará obligado a guardar absoluta reserva en lo concerniente a las declaraciones y datos suministrados por los contribuyentes o por terceros con ellos relacionados, así como los obtenidos en el ejercicio de las facultades de comprobación. Dicha reserva no comprenderá la información relativa a los créditos fiscales de los contribuyentes, que las autoridades fiscales proporcionen a las Sociedades de Información Crediticia que obtengan autorización de la Secretaría de Hacienda y Crédito Público, de conformidad con la Ley para Regular las Sociedades de Información Crediticia.
13. Se faculta a las autoridades fiscales municipales para que lleven a cabo la suscripción de los convenios con las Sociedades de Información Crediticias, para la realización y ejecución de las disposiciones legales, en lo relativo al Buró de Crédito, dentro del ejercicio de sus facultades de cobro coactivo y/o persuasivo.
14. La dependencia encargada de las Finanzas Públicas, podrá auxiliarse de terceros, para el ejercicio de las facultades del cobro persuasivo y coactivo.
15. Para el Ejercicio Fiscal 2017, cuando la autoridad municipal competente imponga multas en materia de tránsito, se cobrará una cantidad adicional de \$95.00. El recurso que se obtenga por este concepto se destinará hasta el 80% a la Cruz Roja Mexicana Delegación Corregidora y el restante será dividido entre los grupos especializados en atención de emergencias, con domicilio en el Municipio de Corregidora, Qro., sin fines de lucro y que se encuentren legalmente constituidos y registrados ante la Unidad Municipal de Protección Civil.

16. Se faculta a la Autoridad Municipal competente en materia de Desarrollo Urbano, para emitir los lineamientos y criterios para la regularización de edificaciones de construcción con antigüedad mayor o igual a cinco años, instalación de antenas de telecomunicación, tendido de cables, casetas telefónicas y colocación de anuncios espectaculares existentes, mismos que deberán ser publicados en la Gaceta Municipal.
17. Para el Ejercicio Fiscal 2017, quedan sin efecto las exenciones relativas a los impuestos municipales derivados de la propiedad inmobiliaria, previstas en las leyes federales o decretos a favor de personas físicas, morales u organismos públicos descentralizados, salvo en lo que se refiere a bienes propiedad de dichos organismos que se consideren del dominio público y así lo acrediten.
18. Los impuestos cuyo hecho generador del tributo sea en ejercicios fiscales anteriores a 2014, se determinarán y pagarán bajo lo establecido en el presente ordenamiento.
19. Para el presente ejercicio fiscal, por lo contenido en el artículo 23, de acuerdo a los servicios prestados por diversos conceptos relacionados con construcciones y urbanizaciones, se tomará como referencia de acuerdo a la tabla de homologación de densidades:

TIPO	CONCEPTO	DENSIDAD (HAB/HAS)	DENSIDAD (VIV/HAS)
Habitacional Campestre	Densidad hasta 50 hab/ha	H05	Aislada (As)
Habitacional Residencial	Densidad de 51 hasta 100 hab/ha	H1	Mínima (Mn)
Habitacional Medio	Densidad de 101 hasta 299 hab/ha	H1.5	Baja ( Bj )
		H2	Media (Md)
		H 2.5	Media (Md)
Habitacional Popular	Densidad de 300 hasta 400 hab/ha	H3	Alta (At)
		H4	
Habitacional	Densidad de 401 hab/ha en adelante	H5	Muy Alta (Mat)
		H6	

20. Durante el ejercicio fiscal 2017, las excepciones de la aplicación según lo dispuesto en el artículo Décimo Tercero Transitorio de la presente Ley, serán las siguientes:

Aquellos inmuebles que sufrieron en el ejercicio fiscal inmediato anterior cualquier modificación física, cambio de situación jurídica o cualquier actualización administrativa, siempre que estas modifiquen el valor del inmueble.

Para los casos contemplados en el párrafo que antecede, el incremento del Impuesto Predial, en ningún caso, podrá ser superior al 15% respecto del impuesto causado en el ejercicio fiscal 2016.

21. Para el ejercicio fiscal 2017, respecto de la fracción II del artículo 25, de la presente Ley, la forma y cálculo para el cobro del derecho citado, será conforme a la siguiente tabla:

TIPO DE PAGO	HABITACIONAL	COMERCIAL	COMERCIAL Y DE SERVICIOS	INDUSTRIAL		
				PEQUEÑA	MEDIANA	GRANDE
ANUAL	\$348.00	\$2,053.00	\$24,442.00	\$165,658.00	\$236,191.00	\$827,128.00
MENSUAL	\$29.00	\$171.00	\$2,037.00	\$13,805.00	\$19,683.00	\$68,927.00

22. Para los efectos de los diversos estímulos fiscales, el Secretario del Tesorería y Finanzas, deberá determinar mediante Acuerdo Administrativo el contenido, determinación y aplicación de los mismos, y podrá realizar una reducción de hasta el 100 por ciento en las multas impuestas por autoridades municipales



- II. De acuerdo a lo establecido en la Sección Primera de los Impuestos de la presente Ley, se establecen los siguientes estímulos fiscales:
1. Para el Ejercicio Fiscal 2017, las actividades que encuadren en el supuesto contemplado en el artículo 12 fracción I, tendrán los siguientes beneficios:
    - a) Los eventos de entretenimiento culturales, educativos, conferencias, funciones de teatro, espectáculos sin fines de lucro que realicen las personas físicas, morales o unidades económicas de las diferentes expresiones artísticas locales, sin intermediación de promotores o empresas comerciales y que se encuentren debidamente registradas, asociaciones e Instituciones privadas, causarán y pagarán con una tasa del 0.00%.
  2. Para el Ejercicio Fiscal 2017, los inmuebles registrados dentro de la circunscripción del Municipio de Corregidora, Qro., sujetos a lo dispuesto por el artículo 13 de la presente Ley, podrán sujetarse a lo siguiente:
    - a) En ningún caso el importe anual a pagar por concepto de Impuesto Predial será menor a la cantidad de \$97.00.
    - b) La aplicación de las reducciones que por el pago del impuesto predial en su modalidad de anualidad anticipada determine el Ayuntamiento, mediante acuerdo aplicable a cada Ejercicio Fiscal, tendrá validez hasta el término del primer bimestre del año del que se trate.
    - c) Las personas que acrediten ser propietarios o poseedores de parcelas o solares regularizados mediante el Programa de Certificación de Derechos Ejidales (PROCEDE) o de predios regularizados por la Comisión para la Regularización de la Tenencia de la Tierra (CORETT), cuando la fecha de alta sea anterior al Ejercicio Fiscal 2017 y adeuden años anteriores, podrán acceder a una reducción de hasta el 50% en el pago del impuesto predial adeudado, incluido el Ejercicio Fiscal en curso.
    - d) Los propietarios de parcelas donde se ubique un Asentamiento Humano Irregular y se encuentre en proceso de regularización por programas autorizados por el Ayuntamiento o el Municipio, pagarán \$97.00 por concepto de Impuesto Predial, respecto del Ejercicio Fiscal en curso, incluidos los años anteriores que se adeuden sin multas ni recargos, siempre y cuando sea solicitado por el propietario o su representante legal debidamente acreditado.
    - e) Tratándose de inmuebles cuyo uso o destino sea sin fines de lucro, de reserva urbana, el impuesto predial que resulte a cargo de los contribuyentes podrá ser sujeto a las reducciones que por Acuerdo Administrativo determine la dependencia encargada de las Finanzas Públicas.
    - f) Tratándose de inmueble cuyo uso o destino corresponda a la categoría de producción agrícola y fraccionamientos en proceso de ejecución, el impuesto predial que resulte a cargo de los contribuyentes podrá ser sujeto a las reducciones que por Acuerdo Administrativo determine la dependencia encargada de las Finanzas Públicas.
    - g) Aquellos predios clasificados como unidades sujetas a régimen de condominio o fraccionamiento que en ejercicios anteriores sufrieran modificación en su valor catastral, el impuesto predial que resulte a cargo de los contribuyentes podrá ser sujeto a las reducciones que por Acuerdo Administrativo determine la dependencia encargada de las Finanzas Públicas.
    - h) Durante el Ejercicio Fiscal 2017, los propietarios o poseedores de predios que se encuentren dentro de zonas declaradas como Área Natural Protegida, podrán ser sujetos de una reducción de hasta el 50%, a solicitud de éstos, en el pago del impuesto predial.
    - i) Cuando se trate de bienes inmuebles destinados únicamente a casa habitación ubicados en el perímetro de zonas declaradas monumentos históricos, cuyo mantenimiento, conservación o restauración, se realice con recursos de los propietarios de dichos inmuebles, a solicitud de éstos,

se otorgará un descuento del 35%, en el pago del Impuesto Predial durante el presente Ejercicio Fiscal, debiendo sujetarse a los siguientes criterios:

1. Elaborar formato de solicitud con firma autógrafa del titular del predio o en su defecto de su representante legalmente acreditado con poder notarial o carta poder.
2. Estar al corriente en sus pagos de impuesto predial del ejercicio inmediato anterior.
3. Presentar ante la dependencia encargada de las finanzas públicas municipales del Municipio, el dictamen técnico actual favorable que expida la Delegación del Instituto Nacional de Antropología e Historia en el Estado de Querétaro.
4. Anexar copia simple de identificación oficial del titular o de su representante legalmente acreditado y/o copia simple del acta constitutiva en caso de personas morales.
  - j) Para el Ejercicio Fiscal 2017, los sujetos obligados al pago del impuesto predial de los inmuebles ubicados en el polígono declarado por el Instituto Nacional de Antropología e Historia como Monumento Arqueológico La Pirámide del Pueblito, pagarán, por cada Ejercicio Fiscal adeudado, sin multas ni recargos, \$97.00; siempre y cuando comprueben que han realizado el trámite correspondiente de la donación a título gratuito respecto a dicho predio, ante la Dependencia Municipal que así corresponda.
  - k) Para el Ejercicio Fiscal 2017, en el pago del Impuesto Predial, aquellos predios que se encuentren dentro de la circunscripción territorial del Municipio de Corregidora, Qro., cuya situación económica les sea desfavorable, podrán obtener una reducción previo acuerdo del Ayuntamiento.
  - l) Durante el Ejercicio Fiscal 2017, los propietarios de inmuebles que sean sujetos de actualización catastral en forma auto declarativa, podrán ser sujetos de una reducción de hasta 70% sobre el impuesto determinado por dicho proceso, previo Acuerdo Administrativo emitido por la Autoridad Fiscal competente.
  - m) Para el Ejercicio Fiscal 2017, el importe bimestral por el concepto de Impuesto Predial, respecto de predios que cuenten con autorización para cambio de uso de suelo, no podrá ser superior al 50% ni inferior al 1.5% respecto del impuesto bimestral causado en el Ejercicio Fiscal inmediato anterior.
  - n) Para el Ejercicio Fiscal 2017, el importe bimestral por el concepto de Impuesto Predial, respecto de predios clasificados como Urbano Baldío, no podrá ser inferior al 1.5% respecto del último bimestre causado en el Ejercicio Fiscal inmediato anterior.
  - o) Para el Ejercicio Fiscal 2017, el importe bimestral por el concepto de Impuesto Predial para todos los inmuebles, cuyos propietarios hayan promovido, en ejercicios fiscales anteriores, procesos judiciales de orden federal o local en materia fiscal municipal no podrá ser superior al 75% respecto del último bimestre causado en el Ejercicio Fiscal inmediato anterior.
  - p) Aquellos predios que durante el Ejercicio Fiscal 2017 sean incorporados por primera vez al Padrón Catastral y/o sufran modificación al valor catastral, se sujetarán a lo dispuesto en el artículo 13 del presente ordenamiento, con los beneficios que para tal efecto sean aprobados mediante acuerdo administrativo por parte del Encargado de las Finanzas Públicas Municipales.
  - q) Para el Ejercicio Fiscal 2017, aquellos propietarios de inmuebles que hayan adquirido mediante programas institucionales a cargo de organismos estatales cuyo fin sea generar el desarrollo integral de la vivienda, podrán obtener una reducción en las contribuciones municipales, previo Acuerdo del Ayuntamiento.
  - r) Durante el Ejercicio Fiscal 2017, aquellos predios que se encuentren en estatus de desarrollo inmobiliario y que derivado de la autorización para la fusión de predios, se coloquen en el supuesto del artículo 15, fracción III, de la presente Ley, podrán obtener una reducción de hasta el 80% en el pago de dicha contribución; estímulo que será autorizado previa solicitud, mediante escrito, a la dependencia encargada de las Finanzas Públicas Municipales.

- s) Para el Ejercicio Fiscal 2017, aquellos inmuebles que hayan implementado el uso de herramientas eco tecnológicas, podrán acceder a una aplicación en el pago de la contribución del Impuesto Predial, estímulo que será previamente determinado y autorizado por el Ayuntamiento.
3. Las personas pensionadas, jubiladas, de tercera edad y/o discapacitadas, que soliciten la reducción en el pago de su Impuesto Predial, que reúnan los requisitos previstos en los artículos 24 y 25 de la Ley de Hacienda de los Municipios del Estado de Querétaro, así como deberán cumplir con las siguientes sujeciones:

- a) Que el inmueble objeto de dicho Impuesto sea su única propiedad en el Estado o que lo tiene en usufructo y que no posee otras propiedades en el resto de la República Mexicana, para el presente ejercicio fiscal, en caso de contar con otra propiedad, o tratándose de extensiones y/o accesorios de otra, deberá acreditar que ninguna está siendo ocupada con fines de lucro, así como comprobar que los ingresos percibidos resultan insuficientes para cubrir sus necesidades básicas de alimentación y salud, entre otras circunstancias.

Toda manifestación y documentación presentada quedará sujeta a revisión y verificación particular por parte de la Autoridad Fiscal del Municipio de Corregidora, Qro., con el fin de determinar en su caso, la aplicación de los preceptos invocados para uno sólo de los predios.

- b) Podrá el cónyuge superviviente de las personas pensionadas, jubiladas, de tercera edad y/o discapacitadas, que soliciten la reducción en el pago del Impuesto Predial, podrán obtenerlo, aún y cuando la propiedad se encuentre sujeta a proceso judicial sucesorio testamentario o intestamentario, debiendo reunir los demás requisitos señalados en los artículos 24 y 25 de la Ley de Hacienda de los Municipios del Estado de Querétaro.
- c) Para acceder a las reducciones contenidas en los artículos 24 y 25 de la Ley de Hacienda de los Municipios del Estado de Querétaro, se deberá manifestar bajo protesta de decir verdad, que durante el Ejercicio Fiscal 2014 y 2015 no promovieron o promoverán procesos judiciales de orden federal y local en materia fiscal municipal, en caso de incumplimiento a la presente disposición, será cancelado el beneficio establecido y deberán cubrir la diferencia en el pago del Impuesto Predial 2017 con los accesorios legales correspondientes.
- d) Cuando falsifiquen, alteren, supriman u oculten documentos públicos o privados, o teniendo la obligación legal de conducirse con verdad en un acto ante la autoridad fiscal, se compruebe que se condujo con falsedad, serán sancionados eliminando el beneficio otorgado y deberán cubrir las diferencias generadas por el impuesto reducido durante el Ejercicio Fiscal 2017 y/o ejercicios anteriores más accesorios de Ley, estando la autoridad hacendaria en aptitud, de acuerdo a sus facultades de comprobación previstas en el Código Fiscal del Estado de Querétaro, de extender esta sanción hasta por un periodo de cinco años anteriores.
- e) Durante el Ejercicio Fiscal 2017, las solicitudes de incorporación por primera vez al beneficio fiscal señalado en los artículos 24 y 25 de la Ley de Hacienda de los Municipios del Estado de Querétaro, para aquellos propietarios y/o cónyuges de los mismos, que acrediten ser pensionados, jubilados, adultos mayores o tener discapacidad certificada por una institución de salud pública, con grado 3 a 5 en la escala de valoración de la Cruz Roja, cuyo valor catastral del inmueble determinado por la Autoridad Competente, sea superior a \$5,000,000.00, independientemente de los ingresos mensuales percibidos, pagarán por concepto de Impuesto Predial el 50% del total de este impuesto.
- f) Al momento de realizar la inspección física del predio, encontrándose establecida una negociación, ésta no será condicionante para la aplicación; siempre y cuando el solicitante, bajo protesta de decir verdad, manifieste que el ingreso percibido por la misma, es su único sustento o acrediten tener dicha negociación en comodato.
- g) Las personas pensionadas, jubiladas, de tercera edad y/o discapacitadas, que en el año inmediato anterior hayan obtenido el beneficio, podrán refrendarlo en el año 2017, presentándose de manera personal con copia de su identificación oficial vigente que señale el domicilio del predio sujeto a la aplicación de dicho beneficio, ante la dependencia encargada de las Finanzas Públicas Municipales, manifestando por escrito y bajo protesta de decir verdad que habitan el inmueble y que el mismo es su única propiedad.

- h) De reunir el contribuyente los requisitos previstos en los numerales 24 y 25 de la Ley de Hacienda de los Municipios del Estado de Querétaro, a excepción del pago del impuesto predial al corriente, y su rezago de impuesto predial provenga de los años 2015 y 2016 la autoridad fiscal podrá realizar un análisis individual, valorando entre otros aspectos, la situación económica y de salud que guarda, que le ha impedido estar al corriente, determinando en base a ello la aplicación o no de las reducciones señaladas en los referidos artículos para los ejercicios fiscales 2015 y 2016.
  - i) Si el peticionario del beneficio cumple con los requisitos previstos en los numerales 24 y 25 de la Ley de Hacienda de los Municipios del Estado de Querétaro, a excepción de la constancia de Única Propiedad expedida por el Registro Público de la Propiedad y del Comercio del Estado de Querétaro, acreditando con justo título la pertenencia del inmueble con la cual registro su inscripción en la Dirección de Catastro del Estado de Querétaro; podrá la autoridad fiscal realizar un análisis individual, valorando entre otros aspectos la situación económica, edad, dependientes del contribuyente, con el fin de determinar la aplicación o no del beneficio señalado en los preceptos invocados en el proemio del presente numeral, para el pago de su impuesto predial 2017, una vez autorizado dicho beneficio deberá efectuarse el pago por anualidad, en una sola exhibición.
  - j) Las personas pensionadas, jubiladas, de tercera edad y/o discapacitadas, que hayan obtenido el beneficio para el presente ejercicio fiscal, tendrá como vigencia del 1 de Enero al 31 de Diciembre del 2017, en el entendido de no ejercerse perderá toda validez.
4. Las personas que habiten en el Municipio de Corregidora, que tengan la condición de ser madres y padres solteros con dependientes económicos menores de 18 años, y que así lo soliciten, podrán acceder a una reducción hasta del 50% en el pago el Impuesto Predial 2017, siempre y cuando reúnan y cumplan con los siguientes requisitos y sujeciones:
- a) Que el inmueble objeto de dicho Impuesto sea su única propiedad en el Estado o que lo tiene en usufructo y que no posee otras propiedades en el resto de la República Mexicana, para el presente ejercicio fiscal, en caso de contar con otra propiedad, o tratándose de extensiones y/o accesorios de otra, deberá acreditar que ninguna está siendo ocupada con fines de lucro, así como comprobar que los ingresos percibidos resultan insuficientes para cubrir sus necesidades básicas de alimentación y salud, entre otras circunstancias.
- Toda manifestación y documentación presentada quedará sujeta a revisión y verificación particular por parte de la Autoridad Fiscal del Municipio de Corregidora, Qro., con el fin de determinar en su caso, la aplicación de los preceptos invocados para uno sólo de los predios.
- b) Manifestar por escrito y bajo protesta de decir verdad, que los ingresos obtenidos mensualmente no sean mayores a \$7,100.00 (Siete mil cien pesos 00/100 M.N)
  - c) Habitar dicho inmueble y, por lo tanto, no destinarlo al arrendamiento, en caso que, al momento de realizar la inspección física del predio, encontrándose establecida una negociación, ésta no será condicionante para la aplicación; siempre y cuando el solicitante, bajo protesta de decir verdad, manifieste que el ingreso percibido por la misma, es su único sustento o acrediten tener dicha negociación en comodato.
  - d) Encontrarse al corriente en sus pagos por concepto de este Impuesto en el ejercicio inmediato anterior.
  - e) Contar con dependientes económicos, no mayores a 18 años de edad, los cuales deberán presentar constancia de estudios, o su caso dependientes mayores de edad con capacidades diferentes.
  - f) La aplicación del beneficio fiscal indicado en el presente numeral, será únicamente para aquellos predios cuyo valor catastral del inmueble determinado por la Autoridad Competente, no sea superior a \$1,500,000.00. (Un millón quinientos pesos 00/100 M.N.)

- g) Si el peticionario del beneficio cumple en los incisos antes previstos, a excepción de la constancia de Única Propiedad expedida por el Registro Público de la Propiedad y del Comercio del Estado de Querétaro, acreditando con justo título la pertenencia del inmueble con la cual registro su inscripción en la Dirección de Catastro del Estado de Querétaro; podrá la autoridad fiscal realizar un análisis individual, valorando entre otros aspectos la situación económica, edad, dependientes del contribuyente, con el fin de determinar la aplicación o no del beneficio señalado en los preceptos invocados en el proemio del presente numeral, para el pago de su impuesto predial 2017, una vez autorizado dicho beneficio deberá efectuarse el pago por anualidad, en una sola exhibición.
- h) Para acceder a las reducciones contenidas en el presente artículo, se deberá manifestar bajo protesta de decir verdad, que durante el Ejercicio Fiscal 2014 y 2015 no promovieron o promoverán procesos judiciales de orden federal y local en materia fiscal municipal, en caso de incumplimiento a la presente disposición, será cancelado el beneficio establecido y deberán cubrir la diferencia en el pago del Impuesto Predial 2017 con los accesorios legales correspondientes.
- i) Cuando falsifiquen, alteren, supriman u oculten documentos públicos o privados, o teniendo la obligación legal de conducirse con verdad en un acto ante la autoridad fiscal, se compruebe que se condujo con falsedad, serán sancionados eliminando el beneficio otorgado y deberán cubrir las diferencias generadas por el impuesto reducido durante el Ejercicio Fiscal 2017 y/o ejercicios anteriores más accesorios de Ley, estando la autoridad hacendaria en aptitud, de acuerdo a sus facultades de comprobación previstas en el Código Fiscal del Estado de Querétaro, de extender esta sanción hasta por un periodo de cinco años anteriores.
- j) Los contribuyentes, que hayan obtenido el beneficio para el ejercicio fiscal 2017, el mismo tendrá como vigencia del 1 de enero al 31 de diciembre del 2017, en el entendido de no ejercerse en dicho año perderá toda validez.

Una vez autorizado dicho beneficio fiscal, deberá efectuarse el pago por anualidad, en una sola exhibición.

Se faculta al Encargado de las Finanzas Públicas Municipales para que mediante Acuerdo Administrativo emitido por él, las disposiciones contempladas en los numerales 1, 2, 3 y 4 de la presente fracción sean susceptible de modificación o eliminación; surtiendo efectos a partir de la fecha de su aprobación y debiéndose publicar en la Gaceta Municipal.

El Ayuntamiento mediante Acuerdo, podrá reducirlos porcentajes superior e inferior del Impuesto Predial determinado respecto del causado en el Ejercicio Fiscal anterior, en términos de lo establecido en el último artículo transitorio de la presente Ley.

- III. De acuerdo a lo establecido en la Sección Segunda de los Derechos de la presente Ley, se establecen los siguientes estímulos fiscales:
1. Para el Ejercicio Fiscal 2017 en la aplicación de tarifa de la Ley de Ingresos enunciadas en el artículo 21, fracción II, podrán obtenerse los siguientes estímulos:
    - a) El importe a pagar podrá efectuarse de forma diaria, mensual o anual previa autorización del Encargado de la Dependencia Municipal competente.
    - b) El Encargado de la Dependencia Municipal competente, podrá considerar una tarifa especial de \$0.00 a \$97.00 a las personas físicas, que acrediten su imposibilidad de pago por ser adultos mayores y acreditar que su único ingreso es el ejercicio del comercio.
    - c) Por los conceptos contenidos en el artículo 21 fracción I de la presente Ley, podrá tener un costo de \$0.00 o reducción hasta del 50% sobre las tarifas establecidas a: Asociaciones, Uniones, Escuelas Públicas, Escuelas Particulares, Instituciones de Asistencia Privada, Organizaciones, Dependencias u Organismos de Gobierno, empleados del Municipio y personas físicas que acrediten su imposibilidad de pago por ser adultos mayores, personas discapacitadas; así como aquellos que bajo protesta de decir verdad, manifiesten ser de escasos recursos, previa solicitud por escrito de los interesados y con la autorización de la dependencia encargada del Desarrollo Social, a través de su Dirección correspondiente.

2. Para el Ejercicio Fiscal 2017 los contribuyentes registrados en el Padrón de Licencias Municipales de Funcionamiento, podrán tener acceso a las siguientes reducciones:
  - a) Por pronto pago durante los meses de enero, febrero y marzo de hasta el 40% exclusivamente por refrendo de placa sobre las tarifas señaladas en el artículo 22, fracción III, numeral 1, de la presente Ley. Para tal efecto el Encargado de la Dependencia Municipal competente emitirá la resolución respectiva publicando dicha disposición en estrados y/o periódicos locales de mayor circulación en el Municipio de Corregidora, Qro.
  - b) Por los conceptos contenidos en el artículo 22, fracción III, numeral 1 de la presente ley podrá tener un costo de \$0.00 o reducción de hasta el 50% sobre las tarifas establecidas a las Asociaciones de Industriales, Cámaras de Comercio, Industria, Servicios, u otras Organizaciones legalmente constituidas, previa solicitud por escrito de los interesados y con la autorización del Encargado de la Dependencia Municipal competente.
  - c) Por pronto pago durante los meses de enero, febrero y marzo de hasta el 10% exclusivamente por refrendo de placa sobre las tarifas señaladas en el artículo 22 fracción III numeral 2 de la presente Ley. Para tal efecto el Encargado de la Dependencia Municipal competente emitirá la resolución respectiva publicando dicha disposición en estrados y/o periódicos locales de mayor circulación en el Municipio de Corregidora, Qro.
  - d) Para el Ejercicio Fiscal 2017, respecto de la determinación de los derechos contemplados en el artículo 22 fracción III numeral 1 en su modalidad de refrendo, la dependencia encargada de expedir las licencias de funcionamiento, podrá reducir hasta en un 80% la tarifa establecida en los casos en que el establecimiento empadronado se encuentre ubicado en una zona de afectación y mejoras derivado de la ejecución de obras públicas municipales, estatales y federales.
  - e) Para el uso de vehículos gastronómicos utilizados para venta de alimentos preparados, deberán contar con empadronamiento o refrendo, según corresponda, por cada ubicación autorizada, en términos del artículo 22 fracción III.
  - f) En el caso de asociaciones no lucrativas que lleven a cabo eventos sin costo, de beneficio social dirigidos a la comunidad en general, el costo por la colocación de anuncios en vía pública será de \$97.00, previa autorización del Encargado de la dependencia Municipal correspondiente.
  - g) En caso de considerarlo necesario, la dependencia encargada de la emisión de Licencias de Funcionamiento podrá ordenar visita de verificación, con un costo de \$97.00.
  - h) Por los conceptos contenidos en el artículo 22, fracción III, numeral 1 de la presente ley, para la apertura y obtención de Licencia Municipal de Funcionamiento, en la modalidad de giros SARE, comercio básico, al por menor, servicios o microempresa, los contribuyentes una vez reunidos los requisitos establecidos por la Dependencia competente, será sujetos de una tarifa única consistente en \$97.00.
  - i) Para el Ejercicio Fiscal 2017, respecto de los derechos contemplados en el artículo 22, fracción III, numeral 1 en materia de refrendo, en la modalidad de giros SARE, comercio básico, al por menor, servicios o microempresa, los contribuyentes una vez reunidos los requisitos establecidos por la Dependencia competente, dentro del primer trimestre del año, será sujetos de una tarifa única consistente en \$142.00.
  - j) Para el Ejercicio Fiscal 2017 todos aquellos comerciantes que se adhieran a programas que tengan la finalidad de fomentar el turismo dentro de esta circunscripción territorial, podrán obtener una reducción de hasta el 20% en los derechos contemplados en el artículo 22; siempre y cuando el programa sea aprobado por el Ayuntamiento.
3. Para el Ejercicio Fiscal 2017 todo trámite derivado de programas que promuevan la simplificación administrativa o regularización para la incorporación de establecimientos comerciales y de servicios al Padrón Municipal, podrán tener una reducción de hasta el 50% en los derechos que apliquen de esta ley, siempre y cuando sean aprobados por el Ayuntamiento.

4. Durante el Ejercicio Fiscal 2017, las autorizaciones emitidas por la dependencia encargada del Desarrollo Urbano Municipal, contenidas en el artículo 23 del presente ordenamiento legal podrán tener las siguientes reducciones:
  - a) El cobro de derecho por la expedición de dictámenes de uso de suelo, fusiones y subdivisiones u otras, solicitadas por Instituciones de Gobierno Federal, Estatal o Municipal, lo anterior, previa autorización del Encargado de la dependencia Municipal competente no tendrá costo.
  - b) La determinación de los derechos por la expedición de licencias de construcción en su modalidad de regularización contemplados en el artículo 23 fracción I numeral 2, la dependencia encargada del Desarrollo Urbano Municipal, podrá reducir hasta un 0.5 tantos, en los casos que así lo determine precedente.
  - c) Los derechos por la expedición de licencias de ejecución de obras para fraccionamientos y condominios sin autorización o licencia emitida por la Autoridad competente, contemplados en el artículo 23 fracción VI numeral 4 y fracción XIII numeral 2, el Encargado de la dependencia Municipal competente, podrá aplicar el porcentaje de avance determinado por la Dirección de Desarrollo Urbano y por el total de la superficie de vialidad de acuerdo al proyecto presentado, en los casos que así lo determine precedente.
  - d) Para la determinación de los derechos por concepto de supervisión de obras de urbanización en fraccionamientos y condominios, según lo dispuesto en el artículo 23, fracción XVII, de la presente Ley, se atenderá a lo dispuesto al Código Urbano del Estado de Querétaro, vigente al momento de la autorización del Desarrollo Inmobiliario sujeto de dicho pago, en términos del Artículo Sexto Transitorio de dicho Código.
  - e) Cuando existan programas de actualización de números oficiales, o bien, cuando el Municipio lleve a cabo el programa de ordenamiento de numeraciones de predios en calles o tramos de las mismas, cuando no sea a solicitud de particular, o en los casos de corrección de números en certificados o constancias emitidas con anterioridad la designación del número oficial contenida en el artículo 23 fracción III numeral 3, causará y pagará \$0.00
  - f) Cuando la Secretaría de Desarrollo y Obras Públicas lleve a cabo programas institucionales de los cuales se derive la prestación de algún servicio contenido en el artículo 23, causará y pagará \$0.00 por tales conceptos.
  - g) En caso de existir restricción o afectación en los predios por concepto de alineamiento, causará y pagará el 50% de la tarifa contenida en el artículo 23 fracción III, numeral 1 de la presente Ley.
  - h) Durante el Ejercicio Fiscal 2017, respecto a los derechos establecidos en el artículo 23 de la presente Ley, siempre que estos sean solicitados por empresas de nueva creación que se encuentren clasificadas en los tipos de uso de suelo destinado a industria y/o comercio y servicios, podrán obtener una reducción de hasta el 50% de los mismos.
5. Para el Ejercicio Fiscal 2017, el pago por concepto de Derecho de Alumbrado Público contenido en el artículo 25 fracción II de la presente Ley, podrán tener una reducción de hasta el 15% cuando se realice en forma anual anticipada durante el mes de Enero y Febrero.
6. Para el Ejercicio Fiscal 2017, por los servicios prestados por el Registro Civil podrán ser sujetos a las siguientes tarifas:
  - a) Celebración a domicilio de Matrimonio:

DÍA	DE 9:00 A 12:00 HRS	DE 12:01 A 20:00 HRS	DE 20:01 A 22:00 HRS
Lunes a Viernes	\$2,862.00	\$3,023.00	\$3,935.00
Sábado	\$3,756.00	\$4,471.00	\$5,098.00

- b) Por el traslado a domicilio para realizar asentamiento de registro de nacimiento:

DÍA	DE 9:00 A 12:00 HRS	DE 12:01 A 20:00 HRS	DE 20:01 A 22:00 HRS
Lunes a Viernes	\$716.00	\$858.00	\$1,072.00
Sábado	\$716.00	\$858.00	\$1,072.00

- c)** Por los conceptos señalados en los artículos 26 y 29, previa autorización del Presidente Municipal y/o el Funcionario Público que para tal efecto éste designe, podrá otorgar una tarifa especial de \$0.00 hasta \$6,969.00 a las personas físicas, que acrediten su imposibilidad de pago, adultos mayores, personas con discapacidades; así como aquellos que a solicitud expresa y por escrito bajo protesta de decir verdad, manifiesten ser de escasos recursos o tener imposibilidad material de pago.
- 7.** Para el Ejercicio Fiscal de 2017, el pago de los derechos contenidos en los artículo 28, 29 y 30 por los servicios prestados por la Secretaría de Servicio Públicos Municipales, podrá ser sujeto de los siguientes estímulos fiscales:
- a)** Los aseadores de calzado no causarán derechos por recolección de basura a que hace referencia el Artículo 28 fracción IV, numeral 4 de la presente Ley.
- b)** El encargado de la Secretaría de Servicios Públicos Municipales podrá otorgar una tarifa de \$0.00 a \$860.00 por cada uno de los servicios que presta, para las personas físicas que acrediten su imposibilidad de pago; y que a solicitud expresa bajo protesta de decir verdad, manifiesten ser de escasos recursos económicos.
- c)** Cuando la Secretaría de Servicios Municipales lleve a cabo programas institucionales de los cuales se derive la prestación de alguno de los servicios previstos en el artículo 28 del presente ordenamiento, causarán y pagarán de acuerdo a los lineamientos de los mismos, siendo dichas tarifas susceptibles a reducción de hasta el 70% de su costo o bien la determinación de tasa cero.
- d)** Para el Ejercicio Fiscal 2017, los servicios de recolección de basura contemplados en el artículo 28, fracción IV, podrán ser sujetos de una reducción de hasta el 50%, siempre que previo a la recolección realicen la separación de residuos en los términos establecidos por la dependencia encargada de prestar dichos servicios.
- e)** Durante el Ejercicio Fiscal 2017, los servicios de recolección de basura contemplados en el artículo 28, fracción IV, podrán ser sujetos de una reducción de hasta el 20%, siempre que estos se realicen dentro del primer trimestre del Ejercicio Fiscal en curso y el pago sea bajo la modalidad de pago anual anticipado.
- f)** Para el Ejercicio Fiscal 2017, el servicio contenido en el artículo 29, fracción II, numeral 2 inciso a), en el concepto de inhumación con bóveda que incluye: excavación de la fosa, construcción de muro de tabique, relleno y losa de concreto; la dependencia encargada de prestar el servicio, podrá determinar una reducción de hasta \$4,994.00, cuando el interesado acredite su imposibilidad de pago y lo solicite de manera expresa y bajo protesta de decir verdad manifieste ser de escasos recursos económicos.
- g)** Para el Ejercicio Fiscal 2017, del servicio contenido en el artículo 29 fracción V, respecto al pago de perpetuidad, la dependencia encargada de prestar el servicio, podrá determinar una reducción de hasta \$8,700.00, cuando el interesado acredite su imposibilidad de pago y lo solicite de manera expresa y bajo protesta de decir verdad manifieste ser de escasos recursos económicos.
- h)** Durante el Ejercicio Fiscal 2017, podrá autorizarse el pago en parcialidades o diferido de los derechos contenidos en la fracción V del artículo 29 de la presente ley, de acuerdo a los criterios y lineamientos que para tales efectos establezca la dependencia encargada de prestar dicho servicio.
- i)** Para el Ejercicio Fiscal 2017, el costo de los derechos generados por la limpieza de predios baldíos derivados de los programas autorizados por el Ayuntamiento, en ejercicio de la simplificación administrativa, los importes generados por este concepto podrán ser cobrados al momento del pago del impuesto predial, en los términos que la dependencia encargada de las Finanzas Públicas determine para tales efectos.



- j) Por el servicio de retirar publicidad, tratándose de solicitudes de estos servicios por Instituciones, Asociaciones, Organismos de carácter social o cualquier otro similar sin fines de lucro y que el destino de la maquinaria sea para obras de beneficio social, previa solicitud y acreditación, se cobrará el 20% de las tarifas previstas para tales efectos.
  - k) Por los conceptos contenidos en el artículo 30 de la presente ley podrá tener una reducción de hasta el 35% sobre las tarifas establecidas a las Uniones, Cámaras, Asociaciones u otras Organizaciones de la Industria de Carne, legalmente constituidas, previa solicitud por escrito de los interesados y visto bueno de la dependencia encargada de los Servicios Públicos Municipales y con la autorización del Encargado de la Dependencia Municipal competente.
  - l) Para el Ejercicio Fiscal 2017, por los servicios que presta la Unidad de Control y Protección Animal, derivados de programas o campañas autorizadas por la dependencia encargada de los Servicios Públicos Municipales, podrán reducir hasta el 100% de los derechos contemplados en el artículo 28, fracción VI, numeral 6, de la presente Ley; siempre y cuando las mismas sean aprobadas por la dependencia encargada de las Finanzas Públicas.
8. Durante el Ejercicio Fiscal 2017, los derechos determinados para los servicios prestados por la Secretaría del Ayuntamiento, contarán con los siguientes estímulos fiscales:
- a) El Encargado de la dependencia Municipal, podrá considerar una tarifa especial de \$0.00 a \$97.00, por servicio prestado a las personas físicas, que manifiesten bajo protesta de decir verdad su imposibilidad de pago por ser adultos mayores o de escasos recursos.
  - b) Durante el Ejercicio Fiscal 2017, podrá autorizarse el pago en parcialidades o diferido que deriven de Autorizaciones de Cabildo, en las que se determine una contribución a cubrir por parte de los particulares; de acuerdo a los criterios y lineamientos que para tales efectos establezca la dependencia encargada de las Finanzas Públicas.
9. Para el Ejercicio Fiscal 2017, los derechos contemplados en el artículo 34 de la presente Ley, para el uso de instalaciones municipales para diversos talleres podrá ser sujeto de los siguientes estímulos fiscales:
- a) Durante el Ejercicio Fiscal 2017, los conceptos contenidos en el artículo 34, fracción I, de la presente Ley, el Encargado de la Dependencia de Desarrollo Social, podrá autorizar reducciones de hasta el 50% sobre el importe señalado en dicho numeral, cuando la impartición de talleres y el uso de las instalaciones las realicen un grupo de personas integrados por una misma familia consanguínea en línea recta.
  - b) Por los conceptos contenidos en el artículo 34, fracción I, de la presente Ley, podrá tener un costo de \$0.00 o reducción hasta del 50% sobre las tarifas establecidas a: Asociaciones, Uniones, Escuelas Públicas, Escuelas Particulares, Instituciones de Asistencia Privada, Organizaciones, Dependencias u Organismos de Gobierno, empleados del Municipio y personas físicas que acrediten su imposibilidad de pago por ser de adultos mayores, personas con discapacidad; así como aquellos que bajo protesta de decir verdad, manifiesten ser de escasos recursos, previa solicitud por escrito de los interesados y con la autorización de la dependencia encargada del Desarrollo Social, a través de su Dirección correspondiente.
  - c) Durante el Ejercicio Fiscal 2017, los niños bajo custodia de Casas Hogar ubicadas en el Municipio de Corregidora, Qro., podrán hacer uso sin costo de las instalaciones descritas en el artículo 34, fracción I, numeral 6 de la presente Ley, de acuerdo a la disposición de días y horario y de los lineamientos establecidos por la Secretaría de Desarrollo Social.
  - d) Para el Ejercicio Fiscal 2017, en las tarifas contenidas en el artículo 34, fracción I, numeral 1, se podrá aplicar el descuento de hasta el 100% para la esposa o esposo y familiares de consanguinidad en primer grado línea recta del alumno que pague el 100% de la cuota que por este concepto se establece en la presente Ley, relativo a los talleres de casas de cultura estipulada, previa autorización de la Dirección de Educación y Cultura, así como de la Coordinación de Cultura.

- 10.** Para el Ejercicio Fiscal 2017, la emisión de dictámenes contenidos en el artículo 34 de la presente Ley, por diversas Dependencias Municipales podrá ser sujeto de los siguientes estímulos fiscales:
- a)** Durante el Ejercicio Fiscal 2017, los conceptos contenidos en el artículo 34, fracción IV, numeral 2 de la presente ley, causará y pagarán \$250.00 cuando los establecimientos con giro de talleres mecánicos dentro de sus procesos acrediten el cumplimiento de las normas oficiales de Ecología, así como de las disposiciones establecidas de la ley en la materia, previa autorización del Encargado de la Dependencia Municipal competente.
  - b)** Por los conceptos contenidos en el artículo 34, fracción IV, numeral 2 de la presente Ley, podrá tener un costo de \$0.00 o reducción hasta del 50% sobre las tarifas establecidas a personas físicas que acrediten su imposibilidad de pago por ser adultos mayores, personas con discapacidades; así como aquellos que bajo protesta de decir verdad, manifiesten ser de escasos recursos, previa solicitud por escrito de los interesados y con la autorización de la dependencia encargada del Desarrollo Sustentable.
  - c)** Para el Ejercicio Fiscal 2017, por los conceptos contenidos en el artículo 34, fracción IV, numeral 1 de la presente ley, podrán tener un costo de \$0.00 a \$97.00 por la viabilidad para construcción y regularización de vivienda, así como por los eventos públicos realizados por particulares que promuevan y fomenten el deporte, la cultura y la recreación familiar, que sean sin fines de lucro a título gratuito y sin venta de bebidas alcohólicas, previa autorización del Encargado de la Dependencia Municipal competente.
  - d)** La dependencia encargada de emitir las Autorizaciones Ambientales al Giro, considerará un descuento de \$97.00 hasta \$335.00.
  - e)** Respecto de las tarifas contenidas en el artículo 34, fracción IV, numeral 2 de la presente ley, a las personas físicas o morales que comprueben tener un bajo impacto ambiental y/o uso de tecnología amigable en los rubros de fuentes de contaminación de atmósfera, industrias y sitios de disposición final de residuos sólidos urbanos y de manejo especial concesionados.
  - f)** De conformidad con los requerimientos pedagógicos de los cursos que impartirá la Dirección de Protección Civil Municipal de Corregidora Qro., se cobrará los derechos de capacitación por hora por instructor. Para determinar el número de población fija y flotante de los establecimientos sujetos a obtener el visto bueno de la Dirección de Protección Civil Municipal de Corregidora, Qro., se entenderá por "población" a todo aquel individuo que por circunstancias propias a la operación del establecimiento se encuentre al interior de las instalaciones del mismo, entendiéndose visitante, proveedor o empleado.
  - g)** Para el Ejercicio Fiscal 2017, los servicios contenidos en el artículo 34, fracción IV, numeral 3 de la presente ley, por el dictamen de factibilidad para la tala y reubicación de especies vegetales, para las personas físicas que acrediten su imposibilidad de pago; y que a solicitud expresa bajo protesta de decir verdad, manifiesten ser de escasos recursos económicos, previo estudio socioeconómico elaborado por la instancia municipal correspondiente, causará y pagará \$44.00.
  - h)** Para el caso de renovación de anuncios espectaculares, si el contribuyente realiza el pago de los derechos correspondientes dentro de los primeros tres meses del año fiscal, tendrá derecho a una reducción de 45% en enero, 35% en febrero y 25% en marzo, respecto a de la tarifa contenida en el artículo 34, fracción VII, numeral 1 de la presente Ley según las disposiciones y lineamientos que emita la Autoridad Municipal competente en materia de Desarrollo Urbano para tales efectos.
- 11.** Para el Ejercicio Fiscal 2017, las tarifas por los servicios prestados a través de los diferentes Programas llevados a cabo por el Sistema Municipal DIF, contarán con los siguientes estímulos fiscales:
- a)** Por el servicio de estancia en las instalaciones de la Casa de los Abuelos, a petición de los usuarios que bajo protesta de decir verdad manifiesten su imposibilidad de pago, pagarán y causarán el 50% de la cuota establecida en el presente ordenamiento.

- b) Para el Ejercicio Fiscal 2017, las tarifas por los servicios prestados por la Unidad Básica de Rehabilitación, a los empleados del Municipio de Corregidora, Qro., del Sistema Municipal para el Desarrollo Integral de la Familia del Municipio de Corregidora y demás Organismos Descentralizados, así como sus familiares consanguíneos en línea recta ascendente y descendente, pagarán y causarán \$0.00, previa acreditación de la dependencia económica, que para tal efecto establezca el organismo rector.
  - c) Para el Ejercicio Fiscal 2017, las tarifas por los servicios prestados por la Unidad Básica de Rehabilitación, en el supuesto de que los usuarios solicitantes manifiesten bajo protesta de decir verdad no obtengan ingreso alguno, una vez autorizado por el pagarán y causarán \$0.00.
- IV. De acuerdo a lo establecido en la Sección Quinta de los Aprovechamientos de la presente Ley, se establecen los siguientes estímulos fiscales:
- 1. Las sanciones administrativas a que haya lugar derivadas de la guarda de animales que transiten en la vía pública sin vigilancia y sin dueño; siempre y cuando exista libre voluntad de partes sin coacción por parte de la autoridad, se podrá sustituir la multa derivada por esta falta a cambio de la libre aceptación de esterilizar la especie animal cubriendo los costos previstos por el servicio de esterilización en la presente Ley, sin perjuicio de la autoridad y con los apercibimientos correspondientes.

### TRANSITORIOS

**Artículo Primero.** La presente Ley entrará en vigor el 1° de enero de 2017.

**Artículo Segundo.** Cualquier disposición expedida con anterioridad y que se oponga a la presente Ley, queda derogada.

**Artículo Tercero.** Para los efectos de la presente Ley, el importe señalado en las tablas de conceptos, se entenderá como el costo, tarifa o monto de las contribuciones municipales a pagar en moneda nacional.

**Artículo Cuarto.** Las tarifas en cuanto a importes y plazos, estarán sujetas a lo dispuesto por la presente Ley.

**Artículo Quinto.** Para efecto de lo señalado en los artículos 43 y 44 de la presente Ley, se tendrá en definitiva lo establecido por el Poder Ejecutivo del Estado de Querétaro, en lo que establezca conforme a la Ley de Coordinación Fiscal, la Ley Coordinación Fiscal Estatal Intermunicipal del Estado de Querétaro y la Ley que Fija las Bases, Montos y Plazos conforme a las cuales se distribuirán las Participaciones Federales correspondientes a los Municipios del Estado de Querétaro para el Ejercicio Fiscal 2017.

**Artículo Sexto.** Para la determinación y pago de las contribuciones y sus accesorios, las cantidades correspondientes se ajustarán al múltiplo de un peso más próximo, inferior o superior, según corresponda.

**Artículo Séptimo.** Cuando de las normas legales tributarias se denominen ingresos propios, éstos se entenderán como la sumatoria del total de los ingresos de gestión más la adición del total de los ingresos financieros.

**Artículo Octavo.** Para el caso de que en el Ejercicio Fiscal 2017, se encuentre autorizado y vigente un programa de gasto correspondiente a beneficios sociales o económicos, quedará sin efectos lo contenido en el artículo 48 fracción II numeral 3, del presente ordenamiento.

**Artículo Noveno.** Con el objeto de incentivar en la población la práctica del deporte y de actividades de esparcimiento que contribuyan a mejorar su salud y, por ende, su calidad de vida, no se cobrará la tarifa prevista en la presente Ley, por el acceso a unidades deportivas.

**Artículo Décimo.** En la aplicación del artículo 34, fracción X, de la presente Ley, mientras no se suscriba el convenio de coordinación para que el Municipio asuma la función del servicio de Catastro, ésta continuará prestándose por Gobierno del Estado de Querétaro, en los términos que señala la normatividad vigente.

**Artículo Décimo primero.** Para el caso de los Desarrollos Inmobiliarios bajo el régimen de propiedad en condominio o fraccionamiento, en los que el desarrollador se encuentra obligado a transmitir el diez por ciento de la superficie total del predio para equipamiento urbano y áreas verdes; podrán realizar el pago en efectivo, siempre y cuando, sea autorizado por el Ayuntamiento y se destine para inversión pública.

**Artículo Décimo segundo.** Por el Ejercicio Fiscal 2017, el Servicio de Agua Potable y Alcantarillado, seguirá prestándose por la Comisión Estatal de Aguas, organismo que cobrará los derechos respectivos en los términos que señale el Código Urbano del Estado de Querétaro, el Decreto por el que se crea la Comisión Estatal de Aguas, y demás disposiciones aplicables, respecto de las tarifas vigentes.

**Artículo Décimo tercero.** Para el Ejercicio Fiscal 2017, el importe del Impuesto Predial que resulte de aplicar los valores de suelo y construcción, y las tarifas progresivas previstas en el artículo 13 de la presente Ley, no tendrá incremento respecto del impuesto causado en el Ejercicio Fiscal inmediato anterior. Se exceptúan del presente artículo aquellos supuestos que contemplen las Disposiciones Generales de la presente Ley.

**Artículo Décimo cuarto.** Para el Ejercicio Fiscal 2017, los beneficios establecidos en la fracción II, numeral 2, inciso b); fracción III, numeral 2, inciso a) y c); numeral 4, inciso b), todos del artículo 48 de la presente, serán aplicados a los sujetos que no promovieron en ejercicios fiscales anteriores o en el presente ejercicio fiscal, procesos judiciales de orden federal o local en contra del Municipio.

**LO TENDRÁ ENTENDIDO EL CIUDADANO GOBERNADOR CONSTITUCIONAL DEL ESTADO DE QUERÉTARO Y MANDARÁ SE IMPRIMA Y PUBLIQUE.**

**DADO EN EL SALÓN DE SESIONES “CONSTITUYENTES 1916-1917” RECINTO OFICIAL DEL PODER LEGISLATIVO DEL ESTADO DE QUERÉTARO, A LOS OCHO DE DÍAS DEL MES DE DICIEMBRE DEL AÑO DOS MIL DIECISÉIS.**

**A T E N T A M E N T E**  
**QUINCUAGÉSIMA OCTAVA LEGISLATURA**  
**DEL ESTADO DE QUERÉTARO**  
**MESA DIRECTIVA**

**DIP. LUIS GERARDO ÁNGELES HERRERA**  
**PRESIDENTE**  
Rúbrica

**DIP. AYDÉ ESPINOZA GONZÁLEZ**  
**PRIMERA SECRETARIA**  
Rúbrica

**Francisco Domínguez Servién, Gobernador del Estado de Querétaro**, en ejercicio de lo dispuesto por los artículos 22 fracción I, 23 de la Constitución Política del Estado de Querétaro y 8 de la Ley Orgánica del Poder Ejecutivo del Estado de Querétaro; expido y promulgo la presente **LEY DE INGRESOS DEL MUNICIPIO DE CORREGIDORA, QRO., PARA EL EJERCICIO FISCAL 2017.**

Dado en el Palacio de la Corregidora, sede del Poder Ejecutivo del Estado de Querétaro, en la ciudad de Santiago de Querétaro, Qro., el día 15 del mes de diciembre del año dos mil dieciséis; para su debida publicación y observancia.

**Francisco Domínguez Servién**  
**Gobernador del Estado de Querétaro**  
Rúbrica

**Juan Martín Granados Torres**  
**Secretario de Gobierno**  
Rúbrica