



**MANUAL**

DE

**CONTABILIDAD**

**GUBERNAMENTAL**

DEL MUNICIPIO DE CORREGIDORA, QRO.



## INDICE:

INTRODUCCIÓN.....	3
I.ANTECEDENTES.....	3
II.- POSTULADOS BÁSICOS DE CONTABILIDAD GUBERNAMENTAL.....	4
III.- ASPECTOS GENERALES DEL SISTEMA DE CONTABILIDAD GUBERNAMENTAL.....	10
IV.- FUNDAMENTOS METODOLÓGICOS DE LA INTEGRACIÓN Y PRODUCCIÓN AUTOMÁTICA DE INFORMACIÓN FINANCIERA.....	134
V.- PLAN DE CUENTAS.....	136
VI.- INSTRUCTIVO DE MANEJO DE CUENTAS.....	206
VII.- MODELO DE ASIENTOS PARA EL REGISTRO CONTABLE.....	551
VIII.- GUIAS CONTABILIZADORAS.....	666
IX.- NORMAS Y METODOLOGÍA PARA LA EMISIÓN DE INFORMACIÓN FINANCIERA Y ESTRUCTURA DE LOS ESTADOS FINANCIEROS BÁSICOS.....	810
X. MATRICES DE CONVERSION.....	826



## INTRODUCCION

De acuerdo con la Ley General de Contabilidad Gubernamental, el manual es el documento conceptual, metodológico y operativo que contiene, como mínimo, su finalidad, el marco jurídico, lineamientos técnicos, la lista de cuentas, los instructivos para el manejo de las cuentas, las guías contabilizadoras y la estructura básica de los principales estados financieros a generarse en el sistema de información Municipal del Municipio de Corregidora, Qro. (SIMMC). En complemento, y conforme a lo señalado por el Cuarto Transitorio de dicha Ley, también formarán parte del manual las matrices de conversión con características técnicas tales que, a partir de clasificadores presupuestarios, listas de cuentas y catálogos de bienes o instrumentos similares que permitan su interrelación modular, generen el registro automático y por única vez de las transacciones financieras en los momentos contables correspondientes.

Bajo este marco, el presente Manual tiene como propósito mostrar en un solo documento todos los elementos del sistema contable que señala la Ley General de Contabilidad Gubernamental, así como las herramientas y métodos necesarios para registrar correctamente las operaciones financieras y producir, en forma automática y en tiempo real, la información y los estados contables, presupuestarios, programáticos y económicos que se requieran. Su contenido facilita la armonización del sistema contable.

La metodología de registro contable desarrollada en el Manual, cubre la totalidad de las transacciones de tipo financiero, ya sea que provengan de operaciones presupuestarias o de cualquier otra fuente. En el Manual no se efectúa una descripción integral de los procesos administrativos/financieros y de los eventos concretos de los mismos que generan los registros contables. Cabe destacar que, tanto en el Modelo de Asientos como en las Guías Contabilizadoras, se incluyen los principales procesos que motivan los registros contables.

## I. ANTECEDENTES

La Secretaría de Tesorería y Finanzas en ejercicio de sus atribuciones de acuerdo con lo que establece el Artículo 18 Fracción XLVI del Reglamento Orgánico de la Administración Pública del Municipio de Corregidora, Querétaro, emite el presente documento normativo denominado “Manual de Contabilidad Gubernamental del Municipio de Corregidora, Querétaro.”

El presente manual es de aplicación y observancia obligatoria para la Administración Pública Municipal de Corregidora y deberá ser actualizado preferentemente de manera anual y en caso de existir nuevos lineamientos o que éstos contravengan a lo estipulado en el presente manual y que hayan sido emitidos por el Consejo Nacional de Armonización Contable (CONAC), deberán apegarse a los nuevos lineamientos emitidos por tal Consejo, en tanto se realice la actualización al mismo.



## II. POSTULADOS BÁSICOS DE CONTABILIDAD GUBERNAMENTAL (PBCG)

Son los elementos fundamentales que configuran el Sistema de Contabilidad Gubernamental (SCG), teniendo incidencia en la identificación, el análisis, la interpretación, la captación, el procesamiento y el reconocimiento de las transformaciones, transacciones y otros eventos que afectan el ente público.

Los postulados sustentan de manera técnica el registro de las operaciones, la elaboración y presentación de estados financieros: basados en su razonamiento, eficiencia demostrada, respaldo en legislación especializada y aplicación de la Ley General de Contabilidad Gubernamental (LGCG), con la finalidad de uniformar los métodos, procedimientos y prácticas contables.

A continuación se presentan y explican los Postulados Básicos de Contabilidad Gubernamental:

### **1.-SUSTANCIA ECONOMICA**

Es el reconocimiento contable de las transacciones, transformaciones internas y otros eventos que afectan económicamente al ente público y delimitan la operación del Sistema de Contabilidad Gubernamental (SCG).

*Explicación del postulado básico*

- a) El SCG estará estructurado de tal manera que permita la captación de la esencia económica en la delimitación y operación del ente público, apegándose a la normatividad emitida por el Congreso Nacional de Armonización Contable (CONAC).
- b) Al reflejar la situación económica contable de las transacciones, se genera la información que proporciona los elementos necesarios para una adecuada toma de decisiones.

### **2.-ENTES PUBLICOS**

Los poderes Ejecutivo, Legislativo y Judicial de la Federación y de las entidades federativas; los entes autónomos de la Federación y de las entidades federativas, los ayuntamientos de los municipios; los órganos político-administrativos de las demarcaciones territoriales del Distrito Federal; y las entidades de la administración pública paraestatal, ya sean federales, estatales o municipales.

*Explicación del postulado básico:*

El ente público es establecido por un marco normativo específico, el cual determina sus objetivos, su ámbito de acción y sus limitaciones; con atribuciones para asumir derechos y contraer obligaciones.



### **3.-EXISTENCIA PERMANENTE**

La actividad del ente público se establece por tiempo indefinido, salvo disposición legal en la que se especifique lo contrario.

*Explicación del postulado básico:*

El sistema contable del Municipio de Corregidora se establece considerando que el periodo de vida del mismo es indefinido.

### **4.-REVELACION SUFICIENTE**

Los estados y la información financiera deben mostrar amplia y claramente la situación financiera y los resultados del ente público.

*Explicación del postulado básico:*

- a) Como información financiera se considera la contable y presupuestaria y se presentará en estados financieros, reportes e informes acompañándose, en su caso, de las notas explicativas y de la información necesaria que sea representativa de la situación del Municipio de Corregidora a una fecha establecida representativa de la situación del Municipio de Corregidora a una fecha establecida.
- b) Los estados financieros y presupuestarios con sus notas forman una unidad inseparable, por tanto, deben presentarse conjuntamente en todos los casos para una adecuada evaluación cuantitativa cumpliendo con las características de objetividad, verificabilidad y representatividad.

### **5.- IMPORTANCIA RELATIVA**

La información debe mostrar los aspectos importantes de la entidad que fueron reconocidos contablemente.

*Explicación del postulado básico:*

La información financiera tiene importancia relativa si existe el riesgo de que su omisión o presentación errónea afecte la percepción de los usuarios en relación con la rendición de cuentas, la fiscalización y la toma de decisiones.

### **6.- REGISTRO E INTEGRACION PRESUPUESTARIA**

La información presupuestaria del ente público se integra en la contabilidad en los mismos términos que se presentan en la ley de Ingresos y en el Decreto del Presupuesto Egresos de acuerdo a la naturaleza económica que le corresponda.



El registro presupuestario del ingreso y del egreso en el Municipio de Corregidora se debe reflejar en la contabilidad, considerando sus efectos patrimoniales y su vinculación con las etapas presupuestarias correspondientes

*Explicación del postulado Básico:*

- a) El Sistema de Contabilidad Gubernamental ( SCG ) debe de considerar cuentas de orden , para el registro de ingreso y el egreso, a fin de proporcionar información presupuestaria que permita evaluar los resultados obtenidos respecto de los presupuestos autorizados;
- b) El SCG debe identificar la vinculación entre las cuentas de orden y las de balance o resultados.
- c) La contabilización de los presupuestos deben seguir la metodología y registros equilibrados o igualados, representando las etapas presupuestarias de las transacciones a través de cuentas de orden del ingreso y del egreso: así como su efecto en la posición financiera y en los resultados.
- d) El SCG debe permitir identificar de forma individual y agregada el registro de las operaciones en las cuentas de orden, de balance y de resultados correspondientes; así como generar registros a diferentes niveles de agrupación.
- e) La clasificación de los egresos presupuestarios será al menos la siguiente: administrativa, conforme al Decreto del Presupuesto de Egresos que es la que permite identificar quién gasta; funcional y programática que indica para qué se gasta; y económica y por objeto del gasto que identifica en qué se gasta.
- f) La integración presupuestaria se realizará sumando la información presupuestaria de entes independientes para presentar un solo informe.

### **7.-CONSOLIDACION DE LA INFORMACION FINANCIERA**

Los estados financieros del ente público deberán presentar de manera consolidada la situación financiera, los resultados de operación, el flujo de efectivo o los cambios en la situación financiera y las variaciones a la Hacienda Pública, como si se tratará de un solo Municipio.

*Explicación del postulado básico:*

- a) Para el Municipio de Corregidora la consolidación se lleva a cabo sumando aritméticamente la información patrimonial que se genera de la contabilidad del Municipio de Corregidora, en los sistemas de registro que conforman el SCG, considerando los efectos de eliminación de aquellas operaciones que dupliquen su efecto.
- b) Corresponde a la instancia normativa a nivel federal, entidades federativas o municipal, respectivamente, determinar la consolidación de las cuentas, así como de



la información del Municipio de Corregidora y órganos sujetos a ésta de acuerdo con los lineamientos que dicte el CONAC.

### **8) DEVENGO CONTABLE**

Los registros contables del ente público se llevarán con base acumulativa. El ingreso devengado, es el momento contable que se realiza cuando existe jurídicamente el derecho de cobro de impuestos, derechos, producto, aprovechamientos y otros ingresos. El gasto devengado, es el momento contable que refleja el reconocimiento de una obligación de pago a favor de terceros por la recepción de conformidad de bienes, servicios y obra pública contratados; así como de las obligaciones que derivan de tratados, leyes, decretos, resoluciones y sentencias definitivas.

#### *Explicación del postulado básico:*

Debe entenderse por realizado el ingreso derivado de contribuciones y participaciones cuando exista jurídicamente el derecho de cobro;

Los gastos se consideran devengados desde el momento que se formalizan las transacciones mediante la recepción de los servicios o bienes a satisfacción, independientemente de la fecha de pago.

#### *Periodo Contable*

La vida del ente público se divide en períodos uniformes de un año calendario, para efectos de conocer en forma periódica la situación financiera a través del registro de sus operaciones y rendición de cuentas;

En lo que se refiere a la Contabilidad Gubernamental, el periodo relativo es de un año calendario que comprende a partir del 1 de enero hasta el 31 de diciembre, y está directamente relacionado con la ejecución de la Ley de Ingresos y el ejercicio del presupuesto de egresos;

La necesidad de conocer los resultados de las operaciones y la situación financiera del ente público, hace indispensable dividir la vida continua del mismo en períodos uniformes permitiendo su comparabilidad;

En caso de que algún ente público inicie sus operaciones en el transcurso del año, el primer ejercicio contable abarcará a partir del inicio de éstas y hasta el 31 de diciembre; tratándose un ente público que deje de existir durante el ejercicio, concluirán sus operaciones en esa fecha, e incluirán los resultados obtenidos en la cuenta pública anual correspondiente.

Para efectos de evaluación y seguimiento de la gestión financiera así como de la emisión de estados financieros para fines específicos se podrán presentar informes contables por periodos distintos, sin que esto signifique la ejecución de un cierre.

### **9.- VALUACION**



Todos los eventos que afecten económicamente al ente público deben ser cuantificados en términos monetarios y se registrarán al costo histórico o al valor económico más objetivo registrándose en moneda nacional.

*Explicación del Postulado Básico:*

- a) El costo de las operaciones corresponde al monto erogado para su adquisición conforme a la documentación contable original justificada y comprobatoria, o bien a su valor estimado o de avalúo en caso de ser producto de una donación, expropiación, adjudicación o dación en pago;
- b) La información refleja en los estados financieros deberá ser revaluada aplicando los métodos y lineamientos que para tal efecto emita el CONAC.

### **10.-DUALIDAD ECONOMICA**

El ente público debe reconocer en la contabilidad, la representación de las transacciones y algún otro evento que afecte su situación financiera, su composición por los recursos asignados para el logro de sus fines y por sus fuentes, conforme a los derechos y obligaciones.

*Explicación del Postulado Básico:*

- a) Los activos representan recursos que fueron asignados y capitalizados por el ente público, en tanto que los pasivos y el patrimonio representan los financiamientos y los activos netos, respectivamente.
- b) Las fuentes de los recursos están reconocidas dentro de los conceptos de la Ley de Ingresos.

### **11.-CONSISTENCIA**

Ante la existencia de operaciones similares en un ente público debe corresponder un mismo tratamiento contable, el cual debe permanecer a través del tiempo, en tanto no cambie la esencia económica de las operaciones.

*Explicación del postulado básico:*

- a) Las políticas, métodos de cuantificación, procedimientos contables y ordenamientos normativos deberán ser acordes para cumplir con lo dispuesto en la Ley General de Contabilidad, con la finalidad de reflejar de una mejor forma la sustancia económica de las operaciones realizadas por el ente público, debiendo aplicarse de manera uniforme a lo largo del tiempo.
- b) Cuando por la emisión de una nueva norma, cambie el procedimiento de cuantificación, las políticas contables, los procedimientos de registro y la presentación





- de la información financiera que afecte la comparabilidad de la información, se deberá revelar claramente en los estados financieros el motivo, justificación y efecto;
- c) Los estados financieros correspondientes a cada ejercicio seguirán los mismos criterios y métodos de valuación utilizados en ejercicios precedentes, salvo cambios en el modelo contable de aplicación general;
  - d) La observancia de este postulado no imposibilita el cambio en la aplicación de reglas lineamientos, métodos de cuantificación y procedimientos contables; sólo se exige, que cuando se efectúe una modificación que afecte la comparabilidad de la información, se deberá revelar claramente en los estados financieros: su motivo, justificación y efecto, con el fin de fortalecer la utilidad de la información. También, obliga al Municipio de Corregidora a mostrar su situación financiera y resultados aplicando bases técnicas y jurídicas consistentes, que permitan la comparación con ella misma sobre la información de otros periodos y conocer su posición relativa con otros entes económicos similares.

La NIF A-5, Elementos básicos de los estados financieros, requiere que el análisis del capital contable o del patrimonio contable de una entidad se haga con base en un enfoque financiero; es decir, primero debe determinarse la cantidad de dinero o de poder adquisitivo que corresponde al mantenimiento de dicho capital o patrimonio y, sobre esa base, debe calcularse su crecimiento o disminución. Esta NIF coadyuva al cumplimiento de la NIF A-5, debido a que requiere determinar el mantenimiento del capital contable o patrimonio contable; a este importe, la NIF B-10 le llama efecto de re expresión.

Asimismo, la NIF B-10 tiene sustento en la NIF A-6, reconocimiento y valuación, en la cual se establece la posibilidad de re expresar cualquier valor utilizado para el reconocimiento de los activos netos de la entidad (como el costo de adquisición o el valor neto de realización, por ejemplo). Esta norma prevé que dicha re expresión se haga con base en índices de precios que permitan determinar cifras más comprobables.

En cuanto al alcance existe una divergencia entre la NIF B-10 y la NIC 29, información financiera en economías hiperinflacionarias, ya que es ya última sólo requiere que se reconozcan los efectos de la hiperinflación. A pesar de que la NIC menciona varias referencias para calificar a una economía como hiperinflacionaria, el parámetro más objetivo indica que esto ocurre cuando la inflación acumula durante tres años se aproxima o sobrepasa en el cien por ciento.

Por su parte la NIF B-1 O requiere que se reconozcan los efectos de la inflación en la información financiera siempre que se considera que sus efectos son relevantes, lo cual ocurre cuando dicha inflación es igual o mayor que el 26% acumulado durante los tres ejercicios anuales anteriores.

Bajo este esquema se establece que cuando la economía se encuentre en un entorno inflacionario se definirá el procedimiento a través del cual el municipio, deberá realizar la reevaluación de los estados financieros.



### III.- ASPECTOS GENERALES DEL SISTEMA DE CONTABILIDAD GUBERNAMENTAL

- 1.- Antecedentes sobre la Contabilidad Gubernamental
- 2.-Fundamento Legal de la Contabilidad Gubernamental en México
- 3.-El sistema de Contabilidad Gubernamental
- 4.-La Contabilidad Gubernamental y el Municipio de Corregidora.
- 5.-La Contabilidad Gubernamental, la cuenta Pública y la Información económica
- 6.-Objetivos del Sistema de Contabilidad Gubernamental
- 7.- Características Técnicas del Sistema de Contabilidad Gubernamental
- 8.- Principales Elementos del Sistema de Contabilidad Gubernamental
- 9.- Estados Financieros Básico a generar por el sistema y estructura de los mismos
- 10.-Cuenta Pública

#### 1.- Antecedentes sobre la Contabilidad Gubernamental.

La Contabilidad Gubernamental es una rama de la Teoría General de la Contabilidad que se aplica a las organizaciones del sector público, cuya actividad está regulada por un marco constitucional, una base legal y normas técnicas que la caracterizan y la hacen distinta a la que rige para el sector privado.

Las principales diferencias conceptuales, normativas y técnicas entre la contabilidad gubernamental y la del sector privado son las siguientes:

El objeto de la contabilidad gubernamental es contribuir entre otras a la economía de la hacienda pública; en tanto que, las entidades del sector privado están orientada a la economía de la organización.

El presupuesto para el Municipio de Corregidora representa responsabilidades formales y legales, siendo el documento esencial en la asignación, administración y control de recursos; mientras que, en las entidades privadas tiene características estimativas y orientadoras de su funcionamiento.



El proceso de fiscalización de las cuentas públicas está a cargo de los Congresos o Asambleas a través de sus órganos técnicos, en calidad de representantes de la ciudadanía y constituye un ejercicio público de rendición de cuentas. En el ámbito privado la función de control varía según el tipo de organización, sin superar el Consejo de Administración, nombrado por la Asamblea General de Accionista y nunca involucra representantes populares.

## **2.- Fundamento Legal de la Contabilidad Gubernamental**

El Sistema de Contabilidad Gubernamental (SCG) se fundamenta en el Artículo 73, Fracción XXVIII de la Constitución Política de los Estados Unidos Mexicanos que, dentro de las facultades del Congreso, establece las de “expedir leyes en materia de contabilidad gubernamental que regirán la contabilidad pública y la presentación homogénea de información financiera, de ingresos y egresos, así como patrimonial con el fin de garantizar su armonización a nivel nacional.”

En dicho marco, el Congreso de la Unión aprobó la Ley General de Contabilidad Gubernamental (Ley General de Contabilidad) que rige en la materia a los tres órdenes de gobierno y crea el Consejo Nacional de Armonización Contable (CONAC).

El Artículo 1 de la Ley General de Contabilidad establece que ésta “es de observancia obligatoria para los poderes Ejecutivo, Legislativo y Judicial de la Federación, los estados y el Distrito Federal; los ayuntamientos de los municipios; los órganos político-administrativos de las demarcaciones territoriales del Distrito Federal; las entidades de la administración pública paraestatal, ya sean federales, estatales o municipales y los órganos autónomos federales y estatales.”

Por otra parte, asigna al CONAC el carácter de órgano de coordinación para la armonización de la contabilidad gubernamental y lo faculta para la emisión de normas contables y lineamientos para la generación de información financiera que aplicará el Municipio de Corregidora.

## **3. El Sistema de Contabilidad Gubernamental.**

El Sistema de Contabilidad Gubernamental (SCG) está conformado por el conjunto de registros, procedimientos, criterios e informes estructurados sobre la base de principios técnicos comunes destinados a captar, valorar, registrar, procesar, exponer e interpretar en forma sistemática, las transacciones, transformaciones y eventos identificables y cuantificables que, derivados de la actividad económica y expresados en términos monetarios, modifican la situación patrimonial de los entes públicos en particular y de las finanzas públicas en general. El SCG, al que deberán sujetarse el Municipio de Corregidora, registrará de manera armónica, delimitada y específica las operaciones presupuestarias y contables derivadas de la gestión pública, así como otros flujos económicos. De igual forma,



generará periódicamente estados financieros del Municipio de Corregidora, confiables, oportunos, comprensibles, periódicos y comparables, expresados en términos monetarios.

El Artículo 34 de la Ley General de Contabilidad establece que “Los registros contables del Municipio de Corregidora se llevarán con base acumulativa”; es decir que, “la contabilización de las transacciones de gasto se hará conforme a la fecha de su realización, independientemente de la de su pago, y la del ingreso se registrará cuando exista jurídicamente el derecho de cobro.”

#### **4. La Contabilidad Gubernamental y el Municipio de Corregidora.**

La Ley General de Contabilidad Gubernamental identifica al ente público de cada orden de gobierno e instituye las normas y responsabilidades de los mismos con respecto a la contabilidad gubernamental.

El Artículo 4 fracción XII de la Ley General de Contabilidad Gubernamental, establece que son “los poderes Ejecutivo, Legislativo y Judicial de la Federación y de las entidades federativas; los entes autónomos de la Federación y de las entidades federativas; los ayuntamientos de los municipios; los órganos político-administrativos de las demarcaciones territoriales del Distrito Federal; y las entidades de la administración pública paraestatal, ya sean federales, estatales o municipales.”

Por su parte, el Artículo 2 dispone que “Los entes públicos aplicarán la contabilidad gubernamental para facilitar el registro y la fiscalización de los activos, pasivos, ingresos y gastos y, en general, contribuir a medir la eficacia, economía y eficiencia del gasto e ingresos públicos, la administración de la deuda pública, incluyendo las obligaciones contingentes y el patrimonio del Estado”. Dicha contabilidad, tal como lo establece la citada Ley, deberá seguir las mejores prácticas contables nacionales e internacionales en apoyo a las tareas de planeación financiera, control de recursos, análisis y fiscalización. Asimismo, dispone en su Artículo 17 que “Municipio de Corregidora será responsable de su contabilidad, de la operación del sistema; así como del cumplimiento de lo dispuesto por Ley y las decisiones que emita el Consejo”.

Finalmente, el Artículo 52 señala que los “...Municipio de Corregidora deberán elaborar los estados de conformidad con las disposiciones normativas y técnicas que emanen de esta Ley o que emita el Consejo”.

#### **5. La Contabilidad Gubernamental, la Cuenta Pública y la Información Económica**

La Ley General de Contabilidad Gubernamental también determina la obligación de generar información económica, entendiendo por ésta, la relacionada con las finanzas públicas y las cuentas nacionales.



La norma más clara al respecto, está contenida en el Artículo 46 donde se establece que la contabilidad de los Municipios permitirá la generación periódica de la siguiente información de tipo económico:

“Un flujo de fondos que resuma todas las operaciones y los indicadores de la postura fiscal”.

“Información complementaria para generar las cuentas nacionales y atender otros requerimientos provenientes de organismos internacionales de los que México es miembro”.

Por su parte, las facultades que la Ley General de Contabilidad Gubernamental otorga al CONAC en lo relativo a la información económica son las siguientes:

“Emitir los requerimientos de información adicionales y los convertidores de las cuentas contables y complementarias, para la generación de información necesaria, en materia de finanzas públicas, para el sistema de cuentas nacionales y otros requerimientos de información de organismos internacionales de los que México es miembro”.

“Emitir el marco metodológico para llevar a cabo la integración y análisis de los componentes de las finanzas públicas con relación a los objetivos y prioridades que, en la materia, establezca la planeación del desarrollo, para su integración en la cuenta pública”.

### **6.- Objetivos del Sistema de Contabilidad Gubernamental.**

El CONAC mediante la aprobación del Marco Conceptual ha establecido como objetivos del Sistema de Contabilidad Gubernamental (SCG) los siguientes:

- a) Facilitar la toma de decisiones con información veraz, oportuna y confiable, tendiente a optimizar el manejo de los recursos;
- b) Emitir, integrar y/o consolidar los estados financieros, así como producir reportes de todas las operaciones de la Administración Pública;
- c) Permitir la adopción de políticas para el manejo eficiente del gasto, orientado al cumplimiento de los fines y objetivos del Municipio de Corregidora;
- d) Registrar de manera automática, armónica, delimitada, específica y en tiempo real las operaciones contables y presupuestarias propiciado, con ello, el registro único, simultáneo y homogéneo;
- e) Atender requerimientos de información de los usuarios en general sobre las finanzas públicas;



- f) Facilitar el reconocimiento, registro, seguimiento, evaluación y fiscalización de las operaciones de ingresos, gastos, activos, pasivos y patrimoniales de los Municipio de Corregidoras, así como su extinción;
- g) Dar soporte técnico-documental a los registros financieros para su seguimiento, evaluación y fiscalización;
- h) Permitir una efectiva transparencia en la rendición de cuentas.
- i) Posibilitar el desarrollo de estudios de investigaciones comparativos entre distintos países que permitan medir la eficiencia en el manejo de los recursos públicos;
- j) Facilitar el control interno y externo de la gestión pública para garantizar que los recursos se utilicen en forma eficaz, eficiente y con transparencia;
- k) Informar a la sociedad, los resultados de la gestión pública, con el fin de generar conciencia ciudadana respecto del manejo de su patrimonio social y promover la contraloría ciudadana.

Desde el punto de vista del Municipio de Corregidora, Querétaro., el SCG se propone alcanzar los siguientes objetivos:

- Registrar de manera automática, armónica, delimitada, específica y en tiempo real las operaciones contables y presupuestarias propiciando, con ello, el registro único, simultáneo y homogéneo;
- Producir los estados e información financiera con veracidad, oportunidad y confiabilidad, con el fin de cumplir con la normativa vigente, utilizarla para la toma de decisiones por parte de sus autoridades, apoyar la gestión operativa y satisfacer los requisitos de rendición de cuentas y transparencia fiscal;
- Permitir la adopción de políticas para el manejo eficiente del gasto y coadyuvar a la evaluación del desempeño del ente y de sus funcionarios;
- Facilitar la evaluación y fiscalización de las operaciones de ingresos, gastos, activos, pasivos y patrimoniales de los Municipio de Corregidoras.



- Por su parte, desde el punto de vista de la gestión y situación financiera consolidada de los diversos agregados institucionales del Sector Público, el SCG tiene como objetivos:
- Producir información presupuestaria, contable y económica armonizada, integrada y consolidada para el análisis y la toma de decisiones por parte de los responsables de administrar las finanzas públicas;
- Producir la Cuenta Pública de acuerdo a los plazos legales;
- Producir información económica ordenada de acuerdo con el sistema de estadísticas de las finanzas públicas;
- Coadyuvar a generar las cuentas del Gobierno Central del Sistema de Cuentas Nacionales.

### **7.- Características Técnicas del Sistema de Contabilidad Gubernamental.**

El contexto legal, conceptual y técnico en el cual se debe estructurar el SCG del Municipio de Corregidora, determina que el mismo responde a las características de diseño y operación, entre las que se distinguen las que a continuación se relacionan:

- a) Ser único, uniforme e integrador;
- b) Integrar en forma automática la operación contable con el ejercicio presupuestario;
- c) Efectuar los registros considerando la base acumulativa (devengado) de las transacciones;
- d) Registrar de manera automática y, por única vez, en los momentos contables correspondientes;
- e) Efectuar la interrelación automática entre los clasificadores presupuestarios, la lista de cuentas y el catálogo de bienes;
- f) Efectuar en las cuentas contables, el registro de las etapas del presupuesto del Municipio de Corregidora, de acuerdo con lo siguiente:
- g) En lo relativo al gasto, debe registrar los momentos contables: aprobado, modificado, comprometido, devengado, ejercido y pagado.
- h) En lo relativo al ingreso, debe registrar los momentos contables: estimado, modificado, devengado y recaudado.
- i) Facilitar el registro y control de los inventarios de bienes muebles e inmuebles del Municipio de Corregidora;
- j) Generar, en tiempo real, estados financieros, de ejecución presupuestaria y otra información que coadyuve a la toma de decisiones, transparencia, y rendición de cuentas;



- k) Estar diseñado de forma tal que permita el procesamiento y generación de estados financieros mediante el uso de las tecnologías de la información;
- l) Respaldo con la documentación original que compruebe y justifique los registros que se efectúen, el registro de las operaciones contables y presupuestarias.

### **8.-Principales Elementos del Sistema de Contabilidad Gubernamental.**

De conformidad con lo establecido por la Ley General de Contabilidad, así como en el Marco Conceptual y los Postulados Básicos de Contabilidad Gubernamental aprobados por el CONAC, los elementos principales del SCG son los siguientes:

1. Plan de Cuentas (Lista de Cuentas)
2. Clasificadores y catálogos presupuestarios utilizados:
  - a) Por Rubro de Ingresos
  - b) Catálogo por ente público
  - c) Clasificador Administrativo del Gasto
  - d) Clasificador Funcional del gasto
  - e) Clasificador Programático
  - f) Clasificador Tipo de Gasto
  - g) Catálogo de Programas Presupuestarios ( PPs)
  - h) Clasificador por Objeto del Gasto
  - i) Clasificador por Fuente de Financiamiento
  
  - j) Clasificador del Gasto
  - k) Catálogo de Número único de Entidad (NUE)
  - l) Catálogo de Número único de Proyecto (NUP)
3. Momentos Contables
  - a) De los ingresos
  - b) De los gastos
4. Matriz de Conversión
5. Normas contables generales
6. Libros principales y registros auxiliares
7. Manual de Contabilidad
8. Normas y Lineamientos específicos

A continuación se realiza una contextualización de los elementos principales del Sistema de Contabilidad Gubernamental (SCG) con documentos relacionados.

1. Lista de Cuentas





La Ley General de Contabilidad, define la Lista de Cuentas como “la relación ordenada y detallada de las cuentas contables, mediante la cual se clasifican el activo, pasivo y hacienda pública o patrimonio, los ingresos y gastos públicos, y cuentas denominadas de orden o memoranda”.

## 2. Clasificadores Presupuestarios Armonizados

La Ley General de Contabilidad establece en su Artículo 41 que “para el registro único de las operaciones presupuestarias y contables, el Municipio Corregidora dispondrán de clasificadores presupuestarios, listas de cuentas y catálogos de bienes o instrumentos similares que permitan su interrelación automática.”

De acuerdo con dicho marco legal y a las necesidades propias del Municipio, los clasificadores presupuestarios armonizados que requiere el SCG para realizar la integración automática de los registros presupuestarios con los contables son los siguientes:

### a) Clasificador por Rubros de Ingresos

El Clasificador por Rubros de Ingresos ordena, agrupa y presenta los ingresos públicos en función de su diferente naturaleza y el carácter de las transacciones que le dan origen.

En la clasificación por rubros de ingresos se identifican los que provienen de fuentes tradicionales como los impuestos, los aprovechamientos, derechos, productos, contribuciones de mejoras, las transferencias; los que proceden del

patrimonio público como la venta de activos, de títulos, de acciones y por arrendamiento de bienes, y los que tienen su origen en la disminución de activos.

Esta clasificación permite el registro analítico de las transacciones de ingresos, y la vinculación de los aspectos presupuestarios y contables de los recursos.

La estimación de los ingresos se realiza a nivel de concepto y se registra en cifras brutas, sin deducciones,

Finalidad.

La clasificación de los ingresos públicos por rubros tiene, entre otras finalidades, las que a continuación se señalan:

- Identificar los ingresos del Municipio de Corregidora
- Medir el impacto económico de los diferentes ingresos y analizar la recaudación con respecto a las variables macroeconómicas
- Contribuir a la definición de la política de ingresos públicos.
- Coadyuvar a la medición del efecto de la recaudación pública



- Determinar la elasticidad de los ingresos tributarios con relación a variables que constituyen su base impositiva.

### **b) Catálogo por ente público**

El Catálogo por ente público es aplicable cuando existen otros entes públicos, además del propio Municipio.

#### Finalidad

Dicho catálogo ha sido diseñado con la finalidad de separar los sistemas de contabilidad gubernamental del Municipio de Corregidora, Qro. y sus paramunicipales.

### **c) Clasificador Administrativo del Gasto**

El clasificador administrativo del gasto permite ordenar por sector público en cada orden de gobierno.

#### Finalidad

- Distinguir los diferentes sectores, subsectores y unidades institucionales a través de los cuales se realiza la provisión de bienes y servicios a la comunidad y la redistribución del ingreso, así como la inversión pública.
- Identificar los sectores, subsectores y unidades institucionales a las cuales se realiza la asignación de recursos financieros públicos, mediante el presupuesto.
- Coadyuvar a establecer la orientación del gasto público en función de la distribución institucional que se realiza de los recursos financieros.
- Realizar el seguimiento del ejercicio del Presupuesto de Egresos de cada ente público a partir de la realización de registros sistemáticos y normalizados de las respectivas transacciones.
- Posibilitar la evaluación del desempeño institucional y la determinación de responsabilidades asociadas con la gestión del ente.
- Determinar y analizar la interacción entre los sectores, subsectores y unidades que la integran.
- Posibilitar la consolidación automática de las transacciones financieras intra e intergubernamentales y entre los sectores públicos de los distintos órdenes de gobierno.
- Establecer un sistema de estadísticas fiscales basado en las mejores prácticas sobre la materia, que genere resultados en tiempo real y facilite la toma de medidas correctivas con oportunidad.



Las principales funciones económicas de los gobiernos, pueden señalarse como: la responsabilidad de la provisión de bienes y servicios a la comunidad ya sea para consumo colectivo o individual en forma gratuita o a un precio simbólico no relacionado con su valor en el mercado ni con su costo de producción o adquisición; la redistribución del ingreso y la riqueza por medio del pago de transferencias corrientes o de capital; la captación de ingresos para financiar dichas actividades, ya sea, a través de impuestos o transferencias obligatorias o voluntarias u otros ingresos provenientes de ventas incidentales de bienes y servicios, intereses o arrendamiento de activos. Un gobierno también puede financiar una parte de sus actividades durante un determinado período, endeudándose dentro de límites que aseguren la sustentabilidad de su deuda.

Asimismo, debe señalarse que un gobierno puede ejecutar parte sus funciones a través de empresas que le pertenecen o que controla y cuyo propósito es realizar básicamente actividades comerciales. Los gobiernos cumplen sus funciones mediante unidades institucionales que es preciso identificar, clasificar, codificar y agregar de acuerdo con su tipología económica de tal forma que se facilite la consolidación y el análisis económico y fiscal respectivo.

En este tenor, tanto el Sistema de Cuentas Nacionales (SCN) como el Manual de Estadísticas de las Finanzas Públicas (MEFP), reconocen como componentes básicos de la economía total de un país a las unidades institucionales residentes

### **1. Unidades Institucionales**

En el contexto anterior, se define que una unidad institucional es una entidad económica que tiene capacidad, por derecho propio, de poseer activos, incurrir en pasivos, de suscribir contratos y de realizar actividades económicas y transacciones con otras entidades públicas o privadas.

Entre los principales atributos de las unidades institucionales se citan los siguientes:

- Es propietaria de bienes o activos y tiene facultades para intercambiar su posesión mediante transacciones con otras unidades institucionales.
- Tiene capacidad de tomar decisiones y realizar actividades económicas de las que es directamente responsable ante la ley.
- Tiene capacidad para contraer pasivos en nombre propio, de aceptar otras obligaciones o compromisos futuros y de suscribir contratos, en el marco de la normativa vigente.
- Utiliza un conjunto completo de cuentas contables y generará un balance de activos, pasivos y patrimonio neto, o bien, poder compilar información financiera en un conjunto de cuentas siempre que se le requiera.



## 2. Sectores Institucionales

A su vez, las unidades institucionales residentes se agrupan en cinco sectores institucionales mutuamente excluyentes, de acuerdo con la naturaleza de la actividad económica que realizan.

Los cinco sectores institucionales, que configuran la economía total del país, son los siguientes:

- Gobierno General

El Sector Gobierno General, que comprende principalmente a las unidades gubernamentales centrales, estatales y locales junto con los fondos de seguridad social. Adicionalmente, incluye a las ISFL dedicadas a la producción de bienes y servicios no de mercado y controladas por el gobierno o por fondos de seguridad social.

- Sociedades / Corporaciones / Empresas No Financieras

El Sector de Sociedades/Corporaciones/Empresas No Financieras /, que comprende las entidades creadas con el objeto de producir bienes y servicios no financieros para el mercado /. El sector de las sociedades no financieras se divide, con base en los tipos de unidades institucionales que ejercen control, en dos subsectores mutuamente excluyentes: Subsector de Sociedades No Financieras Públicas y Subsector de Sociedades No Financieras Privadas.

- Sociedades / Corporaciones / Empresas Financieras

El Sector de Sociedades/Corporaciones/Empresas Financieras, que comprende las entidades de mercado cuya principal actividad es proveer servicios financieros incluyendo servicios de intermediación financiera, de seguros y de fondos de pensiones, así como, las unidades que prestan servicios que facilitan la intermediación financiera. Al igual que el sector anterior y por la misma razón, éste se divide en subsector de sociedades financieras públicas y subsector de sociedades financieras privadas.

- Instituciones Sin Fines de Lucro que Sirven a los Hogares (ISFL)

El Sector de Instituciones Sin Fines de Lucro que Sirven a los Hogares (ISFL), está constituido por todas las entidades jurídicas o sociales creadas para producir bienes y servicios, cuyo estatuto jurídico no les permite ser fuente de ingresos de mercado, beneficios u otras ganancias financieras para las unidades que las establecen, controlan o financian, excepto las controladas y financiadas principalmente por el gobierno, que proporcionan bienes y servicios a los hogares en forma no de mercado. El sector de las ISFL no incluye



aquellas que venden bienes y servicios a precios económicamente significativos, en este caso, éstas deben tratarse como sociedades.

- Hogares

El Sector de Hogares, que comprende pequeños grupos de personas que comparten la misma vivienda o residencia durante períodos prolongados de tiempo, que mancomunan, total o parcialmente, sus ingresos y su riqueza y que consumen colectivamente ciertos tipos de bienes y servicios.

La división de la economía en sectores, aumenta la utilidad de la información para propósitos de análisis económico al agrupar unidades institucionales con objetivos y comportamientos similares.

También, se requiere la desagregación de la economía en sectores y subsectores con el fin de seguir y monitorear grupos particulares de unidades institucionales para propósitos de política pública.

El SCN considera que los cinco sectores enunciados ejecutan las tres actividades económicas básicas de un país, a saber:

- La producción de bienes y servicios,
- El consumo final para satisfacer los deseos y necesidades de la población,
- La acumulación de capital.

Las sociedades desarrollan actividades de producción o acumulación –o ambas– pero no realizan por sí mismas gastos de consumo final. El gobierno realiza actividades de producción - pero de un tipo completamente diferente al de las sociedades – así como, de acumulación y consumo final en nombre de la población. Los hogares realizan actividades de consumo por cuenta propia y pueden también dedicarse a actividades de producción y acumulación. Las ISFL son de naturaleza variada.

Algunas se comportan como sociedades, otras forman evidentemente parte del gobierno y otras cumplen actividades similares a las del gobierno, pero independientemente de él.

Otra distinción fundamental entre sociedades y gobierno se centra en la forma como se organiza y comercializa la producción de las unidades institucionales, es decir, si es de mercado o no de mercado.



## 3. Unidades Gubernamentales

Son unidades institucionales controladas por los gobiernos, que tienen como característica principal, la de constituir entidades económicas con capacidad, por derecho propio, de poseer activos, incurrir en pasivos y realizar actividades económicas y transacciones con otras entidades.

La actividad principal está relacionada con la redistribución del ingreso y la riqueza, asumen en dicho marco la responsabilidad de organizar y financiar el suministro de bienes y servicios a la comunidad en su conjunto o a los hogares individualmente en términos no de mercado y tienen la capacidad de captar ingresos mediante la recaudación de impuestos, contribuciones sociales y transferencias de otras unidades institucionales, excepcionalmente por un plazo y monto limitado, pudiendo financiarse también a través de endeudamiento.

Las unidades gubernamentales son clases únicas de entidades jurídicas creadas por un ordenamiento legal para ejercer una potestad de Poder Ejecutivo, Legislativo y Judicial sobre otras unidades institucionales en un área determinada.

Por definición, todas las unidades gubernamentales forman parte del sector Gobierno General.

## 4. Gobierno General

### 4.1 Concepto y Alcances

El sector del Gobierno General, cuya función principal es suministrar bienes y servicios no de mercado tanto para los individuos como para el consumo colectivo de la comunidad, está constituido por las siguientes unidades institucionales residentes:

- a) Todas las unidades gubernamentales;
- b) todas las ISFL no de mercado controladas y financiadas por unidades gubernamentales (organismos descentralizados no empresariales y no financieros), y
- c) los fondos de seguridad social.

En el sector no se incluyen las sociedades públicas, aunque todo su capital sea propiedad de las unidades del gobierno. Tampoco se incluyen las cuasi sociedades / que son propiedad y están controladas por unidades gubernamentales. En cambio, las empresas no constituidas en sociedad propiedad de unidades del gobierno que no tengan la condición de cuasi sociedades, siguen formando parte de dichas unidades y, por tanto, han de incluirse en el sector del Gobierno General.



Los bienes y servicios suministrados a la comunidad para consumo colectivo normalmente consisten en servicios tales como administración pública, defensa y aplicación de la ley. Por definición, los servicios colectivos siempre se suministran gratuitamente. Los bienes y servicios que típicamente se proveen para consumo individual son los de educación, salud, vivienda, recreación y cultura. Estos pueden proporcionarse en forma gratuita o bien el gobierno puede imponer un cargo por ellos. Los bienes y servicios proporcionados a la comunidad en su conjunto o a individuos pueden ser producidos por el propio gobierno o adquiridos por éste a un tercero.

El hecho de que los gobiernos prefieran ofrecer a los hogares o a otras unidades no sólo servicios colectivos, sino también muchos bienes y servicios individuales, gratuitamente o a precios económicamente no significativos, no los obliga a producirlos por sí mismos. Aún en el caso de la mayoría de los servicios colectivos, los denominados “bienes públicos”, en los que falla el mercado, los gobiernos sólo están obligados a asumir la responsabilidad de organizar y financiar su producción; no están obligados a producirlos. No obstante, las unidades gubernamentales llevan a cabo habitualmente una amplia gama de actividades productivas que en la práctica abarcan, no sólo los servicios colectivos, sino también otros muchos bienes y servicios individuales.

Cuando una unidad gubernamental decide intervenir en la esfera de la producción, cuenta con tres opciones:

- a) Crear una sociedad pública cuya política, incluida la determinación de los precios y de la inversión, esté en condiciones de controlar;
- b) crear una ISFL controlada y financiada, totalmente o en su mayor parte, por ella, y
- c) producir los bienes y servicios por sí misma en un establecimiento del que es propietaria y que no existe como entidad jurídica separada de la propia unidad gubernamental.

#### 4.2. Las Instituciones Sin Fines de Lucro que sirven a los hogares controladas por el Gobierno General

Las Instituciones Sin Fines de Lucro (ISFL) no de mercado que son controladas y financiadas principalmente por unidades gubernamentales son entidades no gubernamentales desde un punto de vista jurídico, pero se considera que llevan adelante las políticas gubernamentales y son efectivamente parte del gobierno. Los gobiernos pueden recurrir a Instituciones Sin Fines de Lucro en lugar de organismos gubernamentales para llevar adelante determinadas políticas gubernamentales debido a que las ISFL pueden ser vistas como independientes, objetivas y no sujetas a determinadas presiones.



Por ejemplo, las actividades de investigación y desarrollo y el establecimiento y mantenimiento de normas en campos como la salud, la seguridad, el medio ambiente y la educación son esferas en que las ISFL pueden ser más efectivas que los órganos gubernamentales. Una unidad del gobierno controla a una ISFL no de mercado cuando tiene la capacidad de determinar la política o el programa general de la ISFL.

Para determinar si una ISFL es controlada por el gobierno, deben considerarse los siguientes cinco indicadores:

- a) El nombramiento de los directivos compete a las unidades gubernamentales;
- b) Otras disposiciones del reglamento que prevean adicionalmente del nombramiento de los directivos, que las unidades gubernamentales puedan determinar aspectos significativos de la política general o el programa de la ISFL;
- c) Arreglos contractuales irreversibles que permitan al gobierno determinar aspectos claves de la política general o programática de la ISFL;
- d) El grado de financiamiento puede determinar que una ISFL sea controlada por el gobierno,
- e) En caso de existir un arreglo contractual por el cual el riesgo institucional derivado de las actividades del ISFL sea totalmente o en una gran proporción absorbido por una unidad gubernamental.

Un indicador individual podría ser suficiente para establecer control en algunos casos, pero en otros, la indicación de control puede derivarse de la existencia simultánea de un número de indicadores separados.

### 4.3. Fondos de Seguridad Social

Los fondos de seguridad social son básicamente sistemas de seguro social que cubren a la comunidad en su conjunto, o a grandes sectores de la misma y que son impuestos y controlados por unidades del gobierno. Los sistemas abarcan una gran variedad de programas y ofrecen prestaciones en dinero o en especie para la vejez, invalidez, cesantía o muerte, supervivencia, enfermedad y maternidad, por accidentes de trabajo, por desempleo, de ayuda familiar, de asistencia sanitaria, etc. No existe necesariamente una relación entre la cuantía de la contribución individual y los beneficios que pueda recibir.

Un fondo de seguridad social es un tipo particular de unidad gubernamental que se ocupa de la operación de uno o más sistemas de seguridad social. Los fondos de seguridad social se organizan por separado de las demás actividades de las unidades del gobierno y deben





reunir los requisitos generales de toda unidad institucional, es decir, mantener sus activos y pasivos separados de estas últimas y realizar transacciones financieras en nombre propio.

Las cantidades recaudadas y pagadas por contribuciones y prestaciones para la seguridad social pueden modificarse deliberadamente con el fin de alcanzar determinados objetivos de la política del gobierno, que no tengan relación directa con el concepto de la seguridad social como sistema destinado a ofrecer prestaciones sociales a los miembros de la comunidad. Pueden aumentarse o disminuirse, por ejemplo, con el fin de influir en el nivel de la demanda agregada de la economía. No obstante, en tanto se mantengan como fondos constituidos por separado, han de ser tratados, en el Sistema, como unidades institucionales diferentes.

#### 4.4 Niveles del Gobierno General

Se prevén tres niveles de gobierno: Central, Estatal, y Local. No todos los países tienen los tres niveles, en algunos sólo hay un gobierno central y gobierno locales. En los países cuya organización constitucional es de tipo federal, como en el caso de México, comúnmente se presentan los tres niveles referidos. Además, en los distintos niveles de gobierno, existen fondos de seguridad social y su rol en la política fiscal puede aconsejar que el mismo se trate como parte del Gobierno General Central o como un subsector separado del sector Gobierno General.

Pueden surgir problemas de clasificación cuando las operaciones del gobierno son realizadas por una unidad del Gobierno General que rinde cuentas simultáneamente a dos niveles de éste. La decisión en cuanto a la clasificación puede ser especialmente difícil si el organismo tiene su propia fuente de financiamiento, por ejemplo, impuestos asignados para tal fin. En general, las unidades del Gobierno General sujetas a control por dos niveles de gobierno deberían clasificarse en el nivel que predomina en el financiamiento o el control de sus operaciones, pero no pueden establecerse reglas precisas que puedan aplicarse a todas las situaciones posibles.

Similarmente, la ISFL puede estar controlada o financiada principalmente por dos o más unidades gubernamentales que pertenezcan a diferentes niveles de gobierno. Por ejemplo, una unidad del Gobierno Estatal podría tener el derecho a designar a la mayoría de los directivos de una ISFL, pero el financiamiento podría ser suministrado principalmente por el Gobierno Central. Las unidades del Gobierno General sujetas a control por dos niveles de gobierno deberían clasificarse en el nivel de gobierno que predomina en el financiamiento o el control de sus operaciones, pero no pueden establecerse reglas precisas que puedan aplicarse a todos los casos posibles.

A continuación, se definen los niveles de gobierno aplicando los criterios establecidos en los modelos macroeconómicos citados, mismos que se aplican independientemente del tratamiento específico de los fondos de seguridad social.



### 4.4.1. Gobierno Central

El subsector del Gobierno Central está constituido por la unidad o unidades institucionales que lo conforman más las ISFL controladas y financiadas principalmente por él.

El subsector Gobierno Central en la mayoría de los países está conformado por un subsector amplio y complejo. Por lo general, está constituido por los Poderes Ejecutivo, Legislativo y Judicial y los Órganos Autónomos de origen constitucional, cada uno de los cuales es una unidad institucional independiente (entes públicos). A su vez, el Poder Ejecutivo está constituido por un grupo central de dependencias y órganos administrativos desconcentrados los que, en conjunto, conforman una sola unidad institucional (ente público). Las dependencias pueden ser responsables de montos de gastos importantes dentro del marco del presupuesto general del gobierno, pero no son, a menudo, unidades institucionales separadas, con capacidad para ser propietarias de activos, contraer pasivos, realizar operaciones, etc., en nombre propio, es decir, con independencia del Gobierno Central en conjunto. En otros países existen unidades institucionales independientes que realizan sus actividades bajo la autoridad del Gobierno Central, pero para ello tienen personalidad jurídica propia, autonomía suficiente y las demás características que se identificaron para constituir tal agregado.

Las características básicas del Gobierno Central de un país son:

- Su autoridad política se extiende a todo el territorio del país;
- tiene atribuciones para aplicar impuestos sobre todas las unidades institucionales residentes y sobre las unidades no residentes que realizan actividades económicas dentro del país;
- tiene la autoridad para incurrir en pasivos mediante la obtención de empréstitos por cuenta propia, dentro de límites marcados por la sustentabilidad de la deuda;
- suele encargarse de prestar servicios colectivos en beneficio de la comunidad en conjunto, tales como la defensa nacional, las relaciones con otros países, la seguridad pública;
- es responsable del funcionamiento eficiente del sistema socioeconómico del país mediante la adopción de las disposiciones legales y reglamentarias apropiadas;
- puede incurrir en gastos para la prestación de servicios, como la educación o la salud, fundamentalmente en beneficio de hogares individuales, y



- puede realizar transferencias a otras unidades institucionales, incluidos otros niveles de gobierno.

Las unidades institucionales del Gobierno General Central diferentes de la unidad gubernamental central, tales como las ISFL, deben tener capacidad de poseer sus propios activos, generar fondos o recibir transferencias e incurrir en obligaciones por cuenta propia y también tener derecho a utilizar o asignar por lo menos una parte de los ingresos generados conforme a sus propias políticas.

Las acciones económicas del Gobierno Central tienen particular importancia debido a la función especial que éste desempeña en el análisis económico y monetario. Por lo general, es a nivel del Gobierno Central exclusivamente que un órgano con capacidad de decisión puede formular y ejecutar políticas destinadas al logro de objetivos económicos de alcance nacional. Otros niveles de gobierno no tienen por objetivo políticas económicas nacionales.

### **4.4.2. Gobierno Estatal**

Un estado o una región, es la mayor zona geográfica en la que suele dividirse un país con fines políticos o administrativos en los países de organización federal. El subsector del Gobierno Estatal está constituido por los Poderes Ejecutivo, Legislativo y Judicial, los Órganos Autónomos creados por las respectivas constituciones y las ISFL controladas por ellos. Cada poder, cada órgano autónomo y cada ISFL conforman una unidad institucional (ente público). Son unidades institucionales cuya potestad fiscal, legislativa, judicial y ejecutiva se extiende únicamente al territorio del Estado pero no se extiende a otros estados. Los Gobiernos Estatales desempeñan algunas de las funciones de gobierno en un nivel inferior al del Gobierno Central y superior al de las unidades institucionales de los Gobiernos Locales.

Normalmente, en una organización federal, el Gobierno Estatal tiene la autoridad política para aplicar impuestos sobre las unidades institucionales que son residentes o que realizan actividades económicas en el ámbito de su competencia. Para que una entidad estatal sea reconocida como unidad del gobierno debe poder poseer sus propios activos, recaudar fondos e incurrir en obligaciones por cuenta propia y también debe tener derecho a utilizar o asignar por lo menos una parte de los impuestos u otros ingresos recaudados conforme a sus propias políticas. Sin embargo, la entidad puede recibir transferencias del Gobierno Central que pueden estar asignadas o no a algún fin específico.

Un Gobierno Estatal también debe tener atribuciones para nombrar a sus propios funcionarios, independientemente de cualquier control administrativo externo. En cambio, si una unidad estatal depende completamente de fondos provenientes del Gobierno Central y éste dicta la forma en que han de gastarse dichos fondos a escala regional, entonces la



unidad debe tratarse como un órgano del Gobierno Central y no como unidad institucional separada.

Si existe un Gobierno Estatal, sus dependencias principales constituirán una sola unidad institucional, de manera similar a la unidad básica del Gobierno Central. Pueden existir órganos que realicen actividades bajo su autoridad, pero tienen personalidad jurídica propia y autonomía suficiente como para constituir otras unidades institucionales. Asimismo, pueden existir unidades institucionales cuya autoridad se extienda a dos o más estados, pero que deben rendir cuentas ante los gobiernos estatales respectivos.

### 4.4.3. Gobierno Local

La autoridad de una unidad del Gobierno Local se limita a las zonas geográficas más pequeñas en las que puede dividirse un país con fines políticos o administrativos. El subsector del Gobierno Local está constituido por los ayuntamientos que tengan la condición de unidades institucionales separadas, más las ISFL controladas y financiadas principalmente por ellos. En principio, las unidades que integran el subsector son unidades institucionales cuya potestad fiscal, legislativa y ejecutiva se extiende a las zonas geográficas de menor dimensión establecidas a efectos administrativos y políticos. El ámbito de su autoridad es, generalmente, mucho menor que el del gobierno central o de los estatales y pueden tener o no potestad fiscal sobre las unidades institucionales residentes en sus zonas. Suelen depender en gran parte de transferencias de niveles de gobierno superiores y también pueden desempeñar en cierta medida funciones de agente del Gobierno Central o Estatal. El hecho de que puedan actuar, hasta cierto punto, como agentes de los gobiernos centrales o estatales no les impide ser consideradas como unidades institucionales separadas.

Para que los gobiernos locales sean consideradas como unidades institucionales han de tener derecho a ser propietarias de activos, a recaudar algunos fondos por iniciativa propia y a contraer pasivos en nombre propio dentro de determinados límites; análogamente, tienen que disfrutar de alguna discrecionalidad sobre la forma de gastar los fondos recaudados o que reciban mediante transferencias. Igualmente, deben tener capacidad para nombrar a sus propios funcionarios con independencia de cualquier control administrativo externo.

Los Gobiernos Locales son las unidades gubernamentales que están más en contacto con las unidades institucionales residentes y suelen producir una amplia gama de bienes y servicios a los residentes locales, algunos de los cuales se financian mediante transferencias de niveles de gobierno superiores. En lo que se refiere a la producción de bienes y servicios por las unidades de los gobiernos locales, su tratamiento se rige por las mismas reglas que se aplican en el caso de los gobiernos centrales y estatales.

Entre las funciones más típicas de los gobiernos locales cabe señalar:



- a) Los establecimientos educativos en que la matrícula que pagan los usuarios representa una pequeña proporción de los costos sufragados por el Gobierno Local;
- b) los hospitales y establecimientos de bienestar social, como los jardines de niños, las guarderías y los asilos;
- c) los establecimientos de salubridad pública y entidades relacionadas, como los sistemas de recolección y disposición de basura, los rastros, los cementerios y los crematorios, y
- d) los locales culturales, de esparcimiento y deportivos, como los teatros, las salas de conciertos, los auditorios de música, los museos, las galerías de arte, las bibliotecas, los parques y los espacios abiertos.

Los gobiernos locales, pueden a su vez, abarcar una gran variedad de unidades del gobierno, como municipios, ciudades, pueblos, delegaciones, etc.

Las unidades del gobierno que prestan servicios a un Gobierno Estatal y a uno o más gobiernos locales se incluirán en el nivel de gobierno que predomina en sus operaciones y finanzas.

#### 4.5. Métodos de Su sectorización del Gobierno General

En los sistemas de cuentas macroeconómicas referidas se presentan dos métodos para determinar los subsectores del Gobierno General. La diferencia entre ambos es el resultado de aplicar distintos tratamientos a los fondos de seguridad social.

En el primer método se presenta a los Fondos de Seguridad Social como un subsector del Gobierno General en forma independiente de los niveles de gobierno del respectivo país. En el segundo método se presentan como parte del nivel de gobierno correspondiente, al igual que las ISFL.

La decisión sobre cuál de ellos es el más adecuado para un determinado país no puede tomarse a priori. Depende de la importancia de los fondos de seguridad social, así como, del grado de independencia en la gestión que tengan en relación con las unidades gubernamentales con las que se hayan asociado. Si la gestión de los fondos de seguridad social se encuentran vinculadas con las exigencias a corto o mediano plazo de la política económica general del gobierno, de modo que las contribuciones y las prestaciones se ajustan deliberadamente a los intereses de la política económica, resulta difícil establecer, a nivel conceptual una distinción clara entre la gestión de la seguridad social y otras funciones económicas del gobierno. Alternativamente, en algunos países los fondos de seguridad social son de carácter muy rudimentario. En ambas circunstancias es difícil justificar el tratamiento de los fondos de seguridad social como un subsector separado en el mismo nivel



que los gobiernos central, estatal y local, por lo que en estos casos es más conveniente utilizar el método alternativo de su sectorización en el cual los fondos se agrupan con las correspondientes unidades gubernamentales en cada uno de los niveles considerados.

### 5. Sociedades

Como ya se indicó, las sociedades son unidades institucionales que se dedican a la producción para el mercado. Las cuasi sociedades que no están constituidas como sociedades, pero que funcionan como si fueran tales, y se incluyen en las mismas. Las ISFL de mercado también se clasifican como sociedades.

Según la índole de su actividad primaria y a efectos del procesamiento y análisis de la información económica y financiera, a las sociedades se les clasifica en dos grandes grupos o subsectores, sociedades no financieras y sociedades financieras y, a su vez a éstas últimas, se las desagrega en Banco Central, sociedades financieras monetarias y sociedades financieras no monetarias.

Las sociedades pueden estar controladas por el sector privado o por el sector público y, en función de ello a las primeras se la denomina como sociedades privadas y a las segundas como sociedades públicas.

Las sociedades públicas, a diferencia de las unidades gubernamentales, pueden ser fuente de ganancias financieras para las unidades gubernamentales que las poseen o controlan. En algunos casos, la sociedad emite títulos de participación en el capital, de modo que la ganancia o pérdida financiera se asigna claramente a su(s) propietario(s). En otros casos, no se emiten títulos de participación en el capital pero es evidente que una unidad gubernamental específica que controla las actividades de la sociedad y es financieramente responsable de ella. En tales casos, se supone que la unidad gubernamental responsable es implícitamente propietaria de los títulos de participación en el capital emitidos.

Las sociedades públicas pueden también realizar operaciones del gobierno bajo mandato de las unidades del gobierno a las que pertenecen. Estas actividades pueden revestir varias formas. Por ejemplo, una sociedad pública puede realizar transacciones específicas, como otorgar un préstamo a particulares a una tasa de interés inferior a la del mercado o vender energía eléctrica a algunos clientes a precios reducidos. A nivel más general, una sociedad pública puede llevar a cabo actividades de política fiscal empleando a más funcionarios de los requeridos, comprando insumos en exceso, pagando por encima de los precios de mercado por los insumos o vendiendo una proporción importante de su producción a precios inferiores a los precios de mercado que registrarían si únicamente los productores privados realizaran estas transacciones.

Aunque las sociedades públicas se dedican principalmente a actividades de mercado, las razones de su existencia son numerosas: por ejemplo, pueden existir para servir de instrumento de la política pública (o fiscal), generar utilidades para el Gobierno General,



proteger recursos críticos, estimular la competencia si las barreras de ingreso al mercado son fuertes y proporcionar servicios básicos si los costos son prohibitivos. Las corporaciones públicas existen en muchos países y a menudo son grandes y/o numerosas y tienen un impacto fiscal importante. Por ejemplo:

- Muchas sociedades públicas participan en operaciones cuasi fiscales (es decir, realizan operaciones del gobierno bajo mandato de las unidades del gobierno que las controlan), además de las actividades de mercado que llevan a cabo normalmente como productores. Si estas actividades cuasi fiscales son extensas, las estadísticas sobre el Gobierno General no captan la situación financiera completa del gobierno y se complica la formulación de la política fiscal. Además, como las actividades cuasi fiscales suelen tener un efecto redistributivo, es importante que estén sujetas a escrutinio público.
- A menudo, el endeudamiento de las sociedades públicas es una fuente de pasivos contingentes para el gobierno; por ejemplo, cuando una sociedad pública toma un préstamo en el extranjero y el préstamo está garantizado por el gobierno.
- Muchas transacciones (subsídios, transferencias de capital, impuestos, acciones y otras participaciones de capital, dividendos y préstamos) entre unidades del gobierno y sociedades públicas, o entre ellas, son significativas. Esas transacciones pueden ser difíciles de caracterizar, ya que la designación jurídica de un flujo no refleja necesariamente su esencia económica. Por ejemplo, las transacciones consideradas jurídicamente como préstamos muchas veces son en realidad subsidios.
- Las cuentas de las sociedades públicas muestran el origen de las variaciones del patrimonio neto, que influyen en las acciones o las participaciones de capital (activos financieros) que el Gobierno General tiene en el capital de las sociedades públicas.
- De los estados financieros de las sociedades públicas se pueden derivar relaciones e indicadores fundamentales con respecto al sector y a la totalidad de la economía. Esta información es útil para el análisis de la sostenibilidad y otros aspectos del análisis fiscal.
- Las sociedades públicas también pueden revestir importancia para el gobierno debido a los efectos que su magnitud o posición estratégica puede tener en los objetivos macroeconómicos, como el crédito bancario, la demanda agregada, el endeudamiento en el extranjero y la balanza de pagos.
- Muchas sociedades públicas también pueden representar una inversión cuantiosa de los recursos nacionales, a un costo de oportunidad considerable. Como los recursos



proviene principalmente del gobierno, y no de inversionistas privados, estas inversiones quizá no gocen del beneficio de los análisis sobre eficiencia de la gestión y rentabilidad del capital que generalmente realizan los mercados financieros.

- Las sociedades públicas no sólo tienen un impacto macroeconómico, sino que también pueden ser fuente de riesgo fiscal. Por eso es particularmente importante que el gobierno reciba con regularidad datos actualizados sobre sus actividades, para poder supervisarlas debidamente. Los datos deben estar agrupados según la índole de las actividades de la corporación pública en cuestión, es decir, según si es financiera o no financiera.

### 5.1. Sociedades Públicas No Financieras

Las Sociedades Públicas No Financieras son unidades institucionales residentes en el país que funcionan como sociedad y están controladas directa o indirectamente por unidades gubernamentales. La cobertura de las sociedades públicas comprende entidades con distinta naturaleza jurídico-administrativa, como las cuasi sociedades y las ISFL pertenecientes a unidades gubernamentales pero que, al ser analizadas desde el punto de vista de su actividad productiva y relación con el mercado, cumplen con los criterios del SCN para clasificarse como tales.

La función principal de este sector es la de producir bienes y servicios no financieros para el mercado. La producción de estos entes se realiza generalmente en condiciones técnicas y de organización que son semejantes a las de las sociedades privadas y financian sus actividades con recursos que provienen principalmente de la venta de sus mercancías; en algunos casos no se alcanza a cubrir los costos de producción en los que se incurre y por ello pueden recibir subsidios y/o subvenciones del gobierno. Estas características hacen que las sociedades públicas además de su carácter de unidades económicas tengan la calidad de instrumentos de política económica.

La gama de los bienes y servicios a producir por las sociedades públicas no financieras es muy amplia y depende fundamentalmente de las políticas públicas de cada país sobre la materia.

### 5.2. Sociedades Públicas Financieras

Las Sociedades Públicas Financieras, son sociedades residentes controladas por unidades del Gobierno General que prestan servicios financieros y se clasifican en los siguientes subsectores: Banco Central, otras sociedades públicas de depósito (o monetarias) y sociedades financieras no monetarias. A su vez, éstas últimas se clasifican en: otros





intermediarios financieros públicos, auxiliares financieros y sociedades públicas de seguros y de fondos de pensiones.

Las sociedades financieras incluyen tres clases amplias de instituciones financieras denominadas: intermediarios financieros, auxiliares financieros y otras sociedades financieras.

Los intermediarios financieros son unidades institucionales que contraen pasivos por cuenta propia con el fin de adquirir activos financieros mediante la realización de transacciones financieras en el mercado. Incluyen las sociedades de seguros y los fondos de pensiones.

Los auxiliares financieros son unidades institucionales principalmente dedicadas al servicio de los mercados financieros, pero que no asumen la propiedad de los activos y pasivos financieros que administran.

Las otras sociedades financieras son las unidades institucionales que prestan servicios financieros, donde la mayoría de sus activos o pasivos no están disponibles en los mercados financieros abiertos.

El sector de las sociedades financieras se subdividen en los siguientes nueve subsectores, teniendo en cuenta su actividad en el mercado y la liquidez de sus pasivos.

### **5.2.1 Banco Central**

El Banco Central es la institución financiera nacional que ejerce el control sobre los aspectos claves del sistema financiero. En general, los siguientes intermediarios financieros se clasifican en este subsector:

- a) El Banco Central de cada país, incluido el caso donde es parte de un sistema de bancos centrales;
- b) Las juntas monetarias o autoridades monetarias independientes que emiten moneda nacional y que se encargan de las reservas en moneda extranjera;
- c) Las agencias monetarias centrales esencialmente de origen público –por ejemplo, agencias que manejan las reservas internacionales o que emiten billetes de banco y monedas– que llevan un conjunto completo de cuentas pero que no son clasificadas como parte del Gobierno Central. Las autoridades de supervisión son unidades institucionales separadas y no forman parte del Banco Central, por lo que se consideran auxiliares financieros.

Mientras constituya una unidad institucional separada, el Banco Central siempre se asigna al sector de las sociedades financieras, aún si es primordialmente un productor no de mercado.

### **5.2.2 Las Sociedades Públicas de Depósitos, excepto el Banco Central**



Son sociedades públicas / que tienen como actividad principal la intermediación financiera. Con este fin, estas sociedades contraen pasivos en forma de depósitos o instrumentos financieros que son sustitutos cercanos de los depósitos (por ejemplo, certificados de depósito a corto plazo). Los pasivos de estas sociedades se incluyen en la definición del dinero en sentido amplio.

### **5.2.3 Fondos del Mercado Monetario (FMM)**

Los Fondos del Mercado Monetario (FMM) son sistemas de inversión colectiva que captan fondos mediante la emisión de acciones o unidades del público. Los recursos captados se invierten principalmente en instrumentos del mercado monetario, participaciones/unidades de los FMM, instrumentos de deuda transferibles con un vencimiento residual inferior o igual a un año, depósitos bancarios e instrumentos que persiguen una tasa de retorno cercana a la tasa de interés de los instrumentos del mercado monetario. Las acciones de los FMM pueden transferirse por cheques u otros medios de pago directo a terceros. Dada la naturaleza de los instrumentos de este sistema de inversión, sus acciones o unidades pueden verse como sustitutos próximos de los depósitos.

### **5.2.4 Fondos de Inversión Distintos a los del Mercado Monetario**

Los fondos de inversión distintos a los del mercado monetario son sistemas de inversión colectiva que captan fondos a través de la emisión de acciones o unidades del público. Los recursos captados se invierten predominantemente en activos financieros, distintos de los de corto plazo, y en activos no financieros (usualmente inmuebles). Las acciones o unidades de estos fondos no son generalmente sustitutos próximos de los depósitos ni transferibles por medio de cheques o pagos directos de terceros.

### **5.2.5 Otros intermediarios financieros excepto sociedades de seguros y fondos de pensiones**

Los otros intermediarios financieros excepto sociedades de seguros y fondos de pensiones comprenden las sociedades financieras dedicadas a proveer servicios financieros mediante la emisión por cuenta propia de pasivos financieros que no son dinero legal, ni depósitos ni sustitutos cercanos de los depósitos, con el propósito de adquirir activos financieros mediante transacciones financieras en el mercado /. Es característico de los intermediarios financieros que sus transacciones en ambos lados del balance sean realizadas en mercados abiertos.

### **5.2.6 Auxiliares financieros**

Los auxiliares financieros son sociedades financieras dedicadas principalmente a realizar actividades relacionadas con transacciones de activos y pasivos financieros o que proveen un marco regulatorio para estas transacciones, pero en circunstancias que no involucran que el auxiliar asuma la propiedad de los activos y pasivos financieros objetos de la transacción.



### 5.2.7 Instituciones Financieras Cautivas y Prestamistas de Dinero

Son unidades institucionales que proveen servicios financieros, en donde la mayoría de sus activos o pasivos no figuran en los mercados financieros abiertos. En este subsector operan dentro de un grupo limitado de filiales que proveen préstamos a partir de recursos propios provistos por un solo origen.

### 5.2.8 Sociedades de Seguros

Las sociedades de seguros son empresas constituidas en sociedad, mutualidades y otras entidades, cuya función principal es ofrecer seguros de vida, accidentes, enfermedad, incendio o de otro tipo para las unidades institucionales individuales o a grupos de unidades o servicios de reaseguro a otras sociedades de seguros. Se incluyen las sociedades cautivas, es decir, compañías de seguros que sólo sirve a sus propietarios. Seguros de depósitos, emisores de garantía de depósitos y otros emisores de garantías estandarizadas que son entidades separadas y actúan como aseguradores recibiendo primas y que constituyen reservas, se clasifican como sociedades de seguros.

### 5.2.9 Fondos de Pensiones

Los pasivos de pensiones aparecen cuando un empleador o el gobierno obligan o estimulan a miembros de los hogares a participar en un sistema de seguros sociales que proporcionará un ingreso al momento del retiro. Los sistemas de seguros sociales pueden ser organizados por los empleadores o por el gobierno, pueden ser organizados por sociedades de seguros en nombre de los asalariados o por unidades institucionales separadas constituidas para poseer y administrar los activos que se usarán para conocer y distribuir las pensiones. El subsector de los fondos de pensiones está constituido solamente por aquellos fondos de pensiones de los seguros sociales que son unidades institucionales separadas de las unidades que los crean.

Cuando las instituciones financieras definidas y caracterizadas en los puntos anteriores son sociedades residentes controladas directamente o indirectamente por unidades del Gobierno General se les califica como sociedades públicas financieras.

## 6.- Sector Público

El "Sector Público", en términos económicos, abarca todas las unidades institucionales residentes controladas directa o indirectamente por unidades del gobierno, es decir, todas las unidades del sector Gobierno General y las sociedades públicas residentes. El gráfico siguiente muestra esquemáticamente el ámbito del Sector Público de acuerdo con los cinco sectores institucionales del total de la economía ya mencionados.

A partir del sector institucional Gobierno General y de los subsectores sociedades públicas no financieras y sociedades públicas financieras, tal como fueron categorizadas en el punto



anterior, puede crearse distintas clasificaciones del Sector Público, tales como las siguientes:

- **Sector Público no Financiero:** que incluye al sector Gobierno General y a las Sociedades Públicas No Financieras.
- **Sector Público no Monetario:** que incluye sector Gobierno General y a las Sociedades Públicas No Monetarias.
- **Sector Público Total:** que incluye al sector Gobierno General, a las Sociedades Públicas No Financieras y a las Sociedades Públicas Financieras.

La delimitación del Sector Público de un país permite determinar con precisión el alcance institucional de hasta donde los gobiernos pueden establecer políticas públicas a ejecutar por sus propias estructuras organizativas. Esta delimitación, con relación a este propósito, tiene que ver con la capacidad de los gobiernos para controlar a las instituciones productoras de bienes y servicios. En este contexto el control, como se ha visto, se interpreta como la capacidad de determinar la política general de las instituciones gubernamentales, es decir, de las principales políticas operativas, de inversión y financieras.

Un indicador primario de cómo rinde cuentas el gobierno ante la ciudadanía, es la formulación e implementación de la política fiscal. Sus resultados (y consecuencias) aparecen reflejados en las estadísticas del Sector Público, mismas que, proporcionan información sobre el total de recursos que controla el gobierno y sobre el uso que les da. El sistema del MEFP 2001 se puede aplicar para analizar y evaluar las actividades tanto de las corporaciones públicas como del Sector Público (o uno de sus subsectores).

El delimitar con precisión el Sector Público de un país tiene también por finalidad medir el impacto macroeconómico del conjunto del gobierno y sus sociedades públicas y todas las fuentes de riesgo fiscal potencial en el Sector Público.

Un indicador útil del impacto del Sector Público no financiero en la economía son las estadísticas sobre sus transacciones (y saldos) de activos financieros y pasivos, es decir, sus actividades de financiamiento y su patrimonio financiero neto. Revisten particular trascendencia los datos sobre el financiamiento de estos subsectores otorgado por el Banco Central y otras sociedades públicas monetarias, principalmente porque ese financiamiento es un indicador tan importante del resultado de las operaciones que se le mide por separado de las sociedades públicas monetarias y de todas las sociedades públicas financieras.

Al combinar el Sector Público No Financiero y el Sector Público Financiero se eliminan las estadísticas sobre los flujos y los saldos de los activos y los pasivos financieros entre estos subsectores y queda oculto entonces un aspecto importante de las estadísticas financieras utilizadas en la formulación y el análisis de la política fiscal. Sin embargo, cabe señalar que



al excluir las sociedades públicas financieras del Sector Público en las mediciones descritas en este documento, se excluyen también los ahorros y las inversiones de estas instituciones.

La compilación y divulgación de estadísticas con una cobertura que vaya más allá del sector Gobierno General promueve la transparencia y rendición de cuentas, ayuda a detectar problemas incipientes en Sector Público.

### ASPECTOS GENERALES DE LA ORGANIZACION TERRITORIAL, POLITICA Y ADMINISTRATIVA DE MEXICO

Es este inciso se identifican las principales disposiciones constitucionales que tienen que ver con la organización territorial, política y administrativa de los Estados Unidos Mexicanos, así como, otras que enmarcan la Clasificación Administrativa de las transacciones financieras públicas.

De acuerdo con el artículo 40 de la Constitución Política de los Estados Unidos Mexicanos (CPEUM), la forma de organización política y territorial de México es la de una “República representativa, democrática, federal, compuesta de Estados libres y soberanos en todo lo concerniente a su régimen interior, unidos en una Federación”. La organización institucional de la Unión se basa en un supremo poder que se divide para su ejercicio en los Poderes Legislativo, Ejecutivo y Judicial, así como en Órganos Autónomos constitucionales. A su vez, el artículo 115 de la CPEUM establece que “los Estados adoptarán, para su régimen interior, la forma de gobierno republicano, representativo, popular, teniendo como base de su división territorial y de su organización política y administrativa el Municipio Libre”. La organización institucional básica de la Unión, se repite en cada uno de los estados de acuerdo con lo que establecen sus respectivas Constituciones locales.

Los Estados que integran la Federación son: Aguascalientes, Baja California, Baja California Sur, Campeche, Coahuila, Colima, Chiapas, Chihuahua, Durango, Guanajuato, Guerrero, Hidalgo, Jalisco, México, Michoacán, Morelos, Nayarit, Nuevo León, Oaxaca, Puebla, Querétaro, Quintana Roo, San Luis Potosí, Sinaloa, Sonora, Tabasco, Tamaulipas, Tlaxcala, Veracruz, Yucatán, Zacatecas y el Distrito Federal. Los estados de la Federación y el Distrito Federal, conforman las entidades federativas.

Las entidades federativas reciben transferencias del Gobierno Central en forma de participaciones, aportaciones o convenios que pueden o no estar asignadas a algún fin específico.

Los Municipios son entidades geográficas y políticas que integran los Estados de la Federación en los términos de las Constituciones Políticas Estatales y de las Leyes Orgánicas Municipales respectivas, están investidos de personalidad jurídica y manejan su patrimonio conforme a la Ley.



Cada municipio será gobernado por un Ayuntamiento integrado por un Presidente Municipal y los síndicos y regidores que, en cada caso, la Ley determine.

Los Municipios reciben transferencias del Gobierno Central y de los respectivos gobiernos estatales en forma de participaciones, aportaciones o convenios que pueden o no estar asignadas a algún fin específico.

Conforme a las citadas disposiciones, y a lo establecido en la Ley de Contabilidad sobre el ámbito y alcances de la misma y, de acuerdo con los conceptos y criterios metodológicos vistos en el anteriormente, el Gobierno General de México, como categoría económica, está compuesto por los siguientes tres niveles de Gobierno:

- Gobierno General Central
- Gobierno General Estatal
- Gobierno General Municipal

En el caso de la Administración Pública Federal su organización básica está regida por el artículo 90 de la CPEUM, la Ley Orgánica de la Administración Pública Federal y por la Ley Federal de las Entidades Paraestatales. Tanto la Constitución como las leyes enunciadas, se replican en términos generales en todos los Estados, estableciendo que la Administración Pública será centralizada y paraestatal.

La Ley Orgánica de la Administración Pública Federal establece en su artículo 1° que “La Presidencia de la República, las Secretarías de Estado, los Departamentos Administrativos y la Consejería Jurídica del Ejecutivo Federal, integran la Administración Pública Centralizada.” Por su parte, en su artículo tercero, dicha ley dispone que “El Poder Ejecutivo de la Unión se auxiliará en los términos de las disposiciones legales correspondientes, de las siguientes entidades de la administración pública paraestatal:

- I. Organismos descentralizados;
- II. empresas de participación estatal, instituciones nacionales de crédito, organizaciones auxiliares nacionales de crédito e instituciones nacionales de seguros y de fianzas y
- III. fideicomisos.

Dichas entidades son definidas también por la Ley, de acuerdo con lo siguiente:

- A. “Son organismos descentralizados: las entidades creadas por ley o decreto del Congreso de la Unión o por decreto del Ejecutivo Federal, con personalidad jurídica y patrimonio propio, cualquiera que sea la estructura legal que adopten.”(LOAPF Art. 45).
- B. “Son empresas de participación estatal mayoritaria las siguientes:



- I. Las sociedades nacionales de crédito constituidas en los términos de su legislación específica;
- II. Las sociedades de cualquier otra naturaleza... en que se satisfagan alguno o varios de los siguientes requisitos:
  - a) Que el Gobierno Federal o una o más entidades paraestatales, conjunta o separadamente, aporten o sean propietarios de más del 50% del capital social.
  - b) Que en la constitución de su capital se hagan figurar títulos representativos de capital social de serie especial que sólo puedan ser suscritas por el Gobierno Federal; o
  - c) Que al Gobierno Federal le corresponda la facultad de nombrar a la mayoría de los miembros del órgano de gobierno o su equivalente, o bien designar al presidente o director general, o cuando tenga facultades para vetar los acuerdos del propio órgano de gobierno.” (LOAPF Art. 46).

C. Los fideicomisos públicos “...son aquellos que el Gobierno Federal o alguna de las demás entidades paraestatales constituyen, con el propósito de auxiliar al Ejecutivo Federal en las atribuciones del Estado para impulsar las áreas prioritarias del desarrollo, que cuenten con una estructura orgánica análoga a las otras entidades y que tengan comités técnicos.” (LOAPF Art. 47).

Sobre los conceptos anteriores, la Ley Federal de las Entidades Paraestatales agrega en su artículo 14 que los organismos descentralizados son —las personas jurídicas creadas conforme a lo dispuesto por la Ley Orgánica de la Administración Pública Federal y cuyo objeto sea:

- La realización de actividades correspondientes a las áreas estratégicas o prioritarias;
- La prestación de un servicio público o social, o
- La obtención o aplicación de recursos para fines de asistencia o seguridad social.

A partir de las referidas normas básicas, se desglosa toda la normatividad en materia de organización de la Administración Pública Federal.

Aplicando aspectos de los conceptos básicos relacionados que rigen la estructura administrativa federal y el modelo organizativo en general, también vigente para el caso de las entidades federativas y, los criterios, términos, estructura y composición del Sector Público como categoría económica se desarrolla la Clasificación Administrativa que se muestra en el punto siguiente.

Previo a dicha presentación deben explicitarse las aclaraciones adicionales sobre la estructura institucional pública que se formula a continuación:

- Desde el punto de vista económico y fiscal, se considera irrelevante que una entidad sea considerada como de control presupuestario directo o de control presupuestario



indirecto, todas ellas conforman el Sector Público en la medida que estén sujetas al control estatal.

- Cada nivel u orden de gobierno, dispone de una administración pública centralizada y otra paraestatal.
- Para la identificación, codificación y consolidación de entidades federativas y municipios se utilizará la “Clasificación de entidades, municipios y países, preparado y editado por el INEGI.

### ESTRUCTURA BASICA

La Clasificación Administrativa que se está emitiendo será de aplicación por los tres órdenes de gobierno que integran los Estados Unidos Mexicanos, su estructura y codificación se ha diseñado siguiendo las mejores prácticas en la materia.

La estructura diseñada permite una clara identificación del nivel y del gobierno responsable de la gestión y situación fiscal que se pretenda mostrar y analizar. Hace también posible la integración y consolidación de los distintos agregados institucionales donde se aplicarán los lineamientos que emita el CONAC en el marco de lo establecido en el artículo 50° de la Ley de Contabilidad. La estructura homogénea de la información financiera de cada componente gubernamental y de cada orden de gobierno posibilitará disponer de estadísticas fiscales armonizadas y realizar un análisis de sus magnitudes y resultados aplicando parámetros similares.

Para el ordenamiento institucional del agregado económico Sector Público de México, se ha adoptado una codificación básica de cinco (5) dígitos numéricos estructurados según los siguientes criterios:

- El primer dígito, identifica al Sector Público de cada orden de gobierno.
- El segundo dígito identifica al Sector Público no Financiero y al Sector Público Financiero de cada orden de gobierno.
- El tercer dígito, identifica a los principales sectores de la economía relacionados con el Sector Público.
- El cuarto dígito, identifica a los subsectores de la economía relacionados con el Sector Público.
- El quinto dígito se asignará para identificar y codificar a los entes públicos que forman parte de cada subsector y sector de la economía, tal como define a estos la Ley de Contabilidad.

A partir del quinto dígito, excepto por la clasificación que se presenta del Gobierno General Central, Estatal o del Distrito Federal y Municipal, la autoridad de cada orden de gobierno





realizará la apertura de los entes públicos que forman parte de cada subsector y sector de la economía que estime conveniente, de acuerdo con sus prácticas y metodologías habituales.

En el marco de apertura y a título de ejemplo, se refiere que el Poder Ejecutivo de la Federación, realizará dicha apertura por Ramo y Unidad Ejecutora, de acuerdo con su metodología específica de codificación institucional.

La denominación de los desagregados de la Clasificación Administrativa correspondientes a los Gobiernos Municipales, será de conformidad a la ley orgánica respectiva, siendo deseable la armonización en estructura y denominación, respetando lo señalado en el art. 115 de la Constitución Política de los Estados Unidos Mexicanos (CPEUM).

### **ESTRUCTURA Y CODIFICACION DE LA CLASIFICACION ADMINISTRATIVA**

#### **1.0.0.0 SECTOR PÚBLICO DE LA FEDERACION**

#### **1.1.0.0 SECTOR PÚBLICO NO FINANCIERO**

#### **1.1.1.0 GOBIERNO GENERAL CENTRAL**

1.1.1.1.0 Gobierno Federal

1.1.1.1.1 Poder Ejecutivo

1.1.1.1.2 Poder Legislativo

1.1.1.1.3 Poder Judicial

1.1.1.1.4 Órganos Autónomos\*

\*Se incluirán a nivel del quinto dígito en forma consecutiva, los órganos autónomos constitucionales existentes y aquellos que posteriormente se constituyan.

1.1.1.2.0 Entidades Paraestatales y Fideicomisos No Empresariales y No Financieros

1.1.1.3.0 Instituciones Públicas de la Seguridad Social

#### **1.1.2.0.0 ENTIDADES PARAESTATALES EMPRESARIALES NO FINANCIERAS CON PARTICIPACION ESTATAL MAYORITARIA**

1.1.2.1.0 Entidades Paraestatales Empresariales No Financieras con Participación Estatal Mayoritaria

1.1.2.2.0 Fideicomisos Empresariales No Financieros con Participación Estatal Mayoritaria

#### **1.2.0.0 SECTOR PÚBLICO FINANCIERO**

#### **1.2.1.0.0 BANCO DE MEXICO**



**1.2.2.0.0 ENTIDADES PARAESTATALES EMPRESARIALES FINANCIERAS MONETARIAS CON PARTICIPACION ESTATAL MAYORITARIA**

- 1.2.2.1.0 Bancos de Inversión y Desarrollo
- 1.2.2.2.0 Bancos Comerciales
- 1.2.2.3.0 Otros Bancos
- 1.2.2.4.0 Fondos del Mercado de Dinero

**1.2.3.0.0 ENTIDADES PARAESTATALES EMPRESARIALES FINANCIERAS NO MONETARIAS CON PARTICIPACION ESTATAL MAYORITARIA**

- 1.2.3.1.0 Fondos de Inversión fuera del Mercado de Dinero
- 1.2.3.2.0 Otros Intermediarios Financieros, excepto Sociedades de Seguros y Fondos de Pensiones
- 1.2.3.3.0 Auxiliares Financieros
- 1.2.3.4.0 Instituciones Financieras Cautivas y Prestamistas de Dinero
- 1.2.3.5.0 Sociedades de Seguros (SS) y Fondos de Pensiones (FP)

**1.2.4.0.0 FIDEICOMISOS FINANCIEROS PUBLICOS CON PARTICIPACION ESTATAL MAYORITARIA**

- 1.2.4.2.0 Fondos de Inversión fuera del Mercado de Dinero
- 1.2.4.2.0 Otros Intermediarios Financieros, excepto Sociedades de Seguros y Fondos de Pensiones.
- 1.2.4.3.0 Auxiliares Financieros
- 1.2.4.4.0 Instituciones Financieras Cautivas y Prestamistas de Dinero
- 1.2.4.5.0 Sociedades de Seguros (SS) y Fondos de Pensiones (FP)

**2.0.0.0.0 SECTOR PÚBLICO DE LAS ENTIDADES FEDERATIVAS**

**2.1.0.0.0 SECTOR PÚBLICO NO FINANCIERO**

**2.1.1.0.0 GOBIERNO GENERAL ESTATAL O DEL DISTRITO FEDERAL**

- 2.1.1.1.0 Gobierno Estatal o del Distrito Federal
  - 2.1.1.1.1 Poder Ejecutivo
  - 2.1.1.1.2 Poder Legislativo
  - 2.1.1.1.3 Poder Judicial
  - 2.1.1.1.4 Órganos Autónomos\*

\*Se incluirán a nivel del quinto dígito en forma consecutiva, los órganos autónomos creados por la Constitución de cada entidad federativa, según corresponda.

- 2.1.1.2.0 Entidades Paraestatales y Fideicomisos No Empresariales y No Financieros
  - 2.1.1.2.1 Instituciones Públicas de Seguridad Social



**2.1.2.0.0 ENTIDADES PARAESTATALES EMPRESARIALES NO FINANCIERAS CON PARTICIPACION ESTATAL MAYORITARIA**

2.1.2.1.0 Entidades Paraestatales Empresariales No Financieras con Participación Estatal Mayoritaria

2.1.2.2.0 Fideicomisos Empresariales No Financieros con Participación Estatal Mayoritaria

**2.2.0.0.0 SECTOR PÚBLICO FINANCIERO**

(EL 2.2.1. Queda libre dado que no poseen ni pueden poseer Banco Central)

**2.2.2.0.0 ENTIDADES PARAESTATALES EMPRESARIALES FINANCIERAS MONETARIAS CON PARTICIPACION ESTATAL MAYORITARIA**

2.2.2.1.0 Bancos de Inversión y Desarrollo

2.2.2.2.0 Bancos Comerciales

2.2.2.3.0 Otros Bancos

2.2.2.4.0 Fondos del Mercado de Dinero

**2.2.3.0.0 ENTIDADES PARAESTATALES FINANCIERAS NO MONETARIAS CON PARTICIPACION ESTATAL MAYORITARIA**

2.2.3.1.0 Fondos de Inversión Fuera del Mercado de Dinero

2.2.3.2.0 Otros Intermediarios Financieros, excepto Sociedades de Seguros y Fondos de Pensiones

2.2.3.3.0 Auxiliares Financieros

2.2.3.4.0 Instituciones Financieras Cautivas y Prestamistas de Dinero

2.2.3.5.0 Sociedades de Seguros (SS) y Fondos de Pensiones (FP)

**2.2.4.0.0 FIDEICOMISOS FINANCIEROS PUBLICOS CON PARTICIPACION ESTATAL MAYORITARIA**

2.2.4.1.0 Fondos de Inversión Fuera del Mercado de Dinero

2.2.4.2.0 Otros Intermediarios Financieros, excepto Sociedades de Seguros y Fondos de Pensiones

2.2.4.3.0 Auxiliares Financieros

2.2.4.4.0 Instituciones Financieras Cautivas y Prestamistas de Dinero

2.2.4.5.0 Sociedades de Seguros (SS) y Fondos de Pensiones (FP)

**3.0.0.0.0 SECTOR PÚBLICO MUNICIPAL**

**3.1.0.0.0 SECTOR PÚBLICO NO FINANCIERO**

**3.1.1.0.0 GOBIERNO GENERAL MUNICIPAL**

3.1.1.1.0 Gobierno Municipal

3.1.1.1.1 Órgano Ejecutivo Municipal (Ayuntamiento)



3.1.1.2.0 Entidades Paraestatales y Fideicomisos No Empresariales y No Financieros

**3.1.2.0.0 ENTIDADES PARAMUNICIPALES EMPRESARIALES NO FINANCIERAS CON PARTICIPACION ESTATAL MAYORITARIA**

3.1.2.1.0 Entidades Paramunicipales Empresariales No Financieras con Participación Estatal Mayoritaria

3.1.2.2.0 Fideicomisos Paramunicipales Empresariales No Financieros con Participación Estatal Mayoritaria

**3.2.0.0.0 SECTOR PÚBLICO FINANCIERO**

3.2.1 (Queda libre dado que no poseen ni pueden poseer Banco Central)

**3.2.2.0.0 ENTIDADES PARAMUNICIPALES EMPRESARIALES FINANCIERAS MONETARIAS CON PARTICIPACION ESTATAL MAYORITARIA**

3.2.2.1.0 Bancos de Inversión y Desarrollo

3.2.2.2.0 Bancos Comerciales

3.2.2.3.0 Otros Bancos

3.2.2.4.0 Fondos del Mercado de Dinero

**3.2.3.0.0 ENTIDADES PARAESTATALES EMPRESARIALES FINANCIERAS NO MONETARIAS CON PARTICIPACION ESTATAL MAYORITARIA**

3.2.3.1.0 Fondos de Inversión fuera del Mercado de Dinero

3.2.3.2.0 Otros Intermediarios Financieros, excepto Sociedades de Seguros y Fondos de Pensiones

3.2.3.3.0 Auxiliares Financieros

3.2.3.4.0 Instituciones Financieras Cautivas y Prestamistas de Dinero  
3.2.3.5.0 Sociedades de Seguros (SS) y Fondos de Pensiones (FP)

**3.2.4.0.0 FIDEICOMISOS FINANCIEROS PUBLICOS CON PARTICIPACION ESTATAL MAYORITARIA**

3.2.4.1.0 Fondos de Inversión fuera del Mercado de Dinero

3.2.4.2.0 Otros Intermediarios Financieros, excepto Sociedades de Seguros y Fondos de Pensiones

3.2.4.3.0 Auxiliares Financieros

3.2.4.4.0 Instituciones Financieras Cautivas y Prestamistas de Dinero

3.2.4.5.0 Sociedades de Seguros (SS) y Fondos de Pensiones (FP)

**DESCRIPCION DE LAS PRINCIPALES CUENTAS COMPONENTES**

Para que los métodos de procesamiento, agregación, consolidación y análisis de la información financiera pública de México sean homogéneos y permitan su armonización, se



requiere una previa caracterización, comprensión y aplicación uniforme de los conceptos que definen a los sectores y subsectores institucionales que la conforman.

En México, se adoptaron los mismos cinco sectores institucionales básicos que utilizan los macro modelos de cuentas económicas internacionales, todos ellos excluyentes entre sí, más su interacción con el resto del mundo.

1. Sociedades No Financieras
2. Sociedades Financieras
3. Gobierno General
4. Hogares
5. Instituciones Sin Fines de Lucro que Sirven a los Hogares (ISFLSH)
6. Resto del Mundo

### **1. Gobierno General**

El sector del Gobierno General, tiene como función principal el producir y suministrar bienes y servicios no de mercado tanto para los individuos como para el consumo colectivo de la comunidad, ocupándose también de la distribución y redistribución del ingreso y la riqueza. Sus actividades se financian principalmente con ingresos provenientes de los impuestos, derechos, productos, aprovechamientos, transferencias, créditos y está constituido por las siguientes unidades institucionales del Sector Público:

- a) Todas las unidades gubernamentales
- b) Todas las entidades paraestatales no empresariales (no de mercado) y no financieras (organismos descentralizados no empresariales y no financieros).
- c) Todas las instituciones públicas de Seguridad Social

En el sector Gobierno General no se incluyen las entidades paraestatales empresariales públicas, aunque todo su capital sea propiedad de unidades del gobierno. Tampoco se incluyen las cuasi empresariales que son propiedad y están controladas por unidades gubernamentales. En cambio, se incluyen aquellas unidades propiedad del gobierno que fueron creadas jurídicamente como empresas pero que operan como no de mercado.

El sistema constitucional mexicano, instituye tres órdenes de gobierno: el federal, el estatal y el municipal. En el marco de dicho ordenamiento, la categoría económica Gobierno General se manifiesta en los tres órdenes de Gobierno: la Federación, las Entidades Federativas y Municipios, independientemente del tratamiento que se le otorgue al subsector Seguridad Social.



## 2. Gobierno Federal

El Gobierno Federal (Gobierno Central) es el poder público a través del cual se ejerce la soberanía nacional y representa jurídicamente a la Nación. Su fin es el de ejecutar los ordenamientos que la Constitución Política confiere a la Federación a través de los tres Poderes de la Unión: Legislativo, Ejecutivo y Judicial Federal, asimismo, funge como ente rector y orientador de la actividad económica social a la población, en general, es financiado mediante impuestos, derechos, productos, aprovechamientos y créditos, parte de los cuales puede ser transferidos de uno a otro nivel gubernamental. El Gobierno Federal, como categoría económica, incluye al Poder Ejecutivo, sus secretarías de estado, departamentos administrativos, el Poder Legislativo, el Poder Judicial y los Órganos Autónomos Constitucionales de la Federación.

## 3. Gobierno Estatal

Los Gobiernos Estatales se organizan de manera soberana e independiente bajo una forma de gobierno republicana, representativa, popular y teniendo como base de su división territorial y organización política y administrativa, el Municipio Libre.

Este subsector incluye al gobierno de las entidades federativas, es decir al Poder Ejecutivo, al Poder Legislativo, Poder Judicial y a los Órganos Autónomos constitucionales de los mismos. En torno a dichos poderes y órganos se desarrolla una estructura administrativa, que en el caso del Poder Ejecutivo, comprende a dependencias tales como las Secretarías de Finanzas, Educación, Comunicaciones, Trabajo, Ecología, entre otras; en el del Poder Legislativo comprende a los Congresos Estatales; en tanto en el Poder Judicial contiene los Supremos Tribunales de Justicia, entre otras dependencias.

## 4. Gobierno Municipal

Los Gobiernos Municipales (Locales) son la base o célula soberana de la división territorial y de la organización política y administrativa de los estados miembros de la Federación. El gobierno de cada uno de ellos incluye al Órgano Ejecutivo Municipal (Ayuntamiento) y a las dependencias. Se dedican a la producción de servicios sociales y comunales, dentro de los cuales se destacan aquellos que atienden las necesidades públicas básicas de la población, como son los servicios de alumbrado público, agua potable, drenaje y limpieza, entre otros.

## 5. Entidades Paraestatales No Empresariales y No Financieras

Son las entidades creadas como organismos descentralizados conforme con lo dispuesto por la Ley Orgánica de la Administración Pública Federal, controladas por los gobiernos y que no operen como empresas, cuyo objeto es:



- La realización de actividades correspondientes a las áreas estratégicas o prioritarias;
- La prestación de un servicio público o social; o
- La obtención o aplicación de recursos para fines de asistencia o seguridad social.

Estas entidades financian sus actividades básicamente con transferencias y subsidios de los Gobiernos Centrales respectivos, aunque pueden disponer de ingresos propios limitados con relación al costo de su producción o prestación de servicio.

### **6. Fideicomisos No Empresariales y No Financieras**

Fideicomisos creados por los gobiernos o por sus entidades paraestatales en el marco de la legislación vigente en cada caso, con el propósito de auxiliar al Poder Ejecutivo en las atribuciones del Estado para impulsar las áreas prioritarias del desarrollo, que cuenten con una estructura orgánica análoga a las otras entidades y que operan con las características económicas propias de las entidades paraestatales no empresariales y no financieras.

### **7. Instituciones Públicas de Seguridad Social**

En la Administración Federal fungen en calidad de instituciones de seguridad social el Instituto Mexicano del Seguro Social, el Instituto de Seguridad y Servicios Sociales de los Trabajadores del Estado y el Instituto de Seguridad Social de las Fuerzas Armadas. Sus fuentes de financiamiento son las cuotas obrero-patronales y las transferencias gubernamentales.

Las instituciones son por sí mismas regímenes dedicados a la prestación de la seguridad social y de servicios médicos, que son promovidos por las autoridades públicas; cuentan con financiamiento del Estado, de los asalariados y de los empleadores, ofreciendo sus servicios a amplios grupos de la población, que se adhieren en forma institucional o voluntaria.

El Instituto Mexicano del Seguro Social es un régimen de financiamiento tripartito, en donde participan el Estado, los trabajadores y los empresarios; ampara a un gran número de asalariados principalmente de establecimientos productores de mercancías y trabajadores que se incorporan voluntariamente. En términos generales, sus actividades comprenden la prestación de servicios de seguridad social, identificados con las prestaciones en dinero; los servicios recreativos, culturales y el servicio médico.

El Instituto de Seguridad y Servicios Sociales de los Trabajadores del Estado es un régimen de financiamiento bipartito entre el gobierno y sus trabajadores, que ampara al personal que posee una plaza federal y en algunos casos estatal y municipal. Presta servicios tradicionales de seguridad social, además de actividades comerciales, otorgamiento de



crédito, construcción de unidades habitacionales, velatorios, servicios de capacitación, culturales, deportivos, turísticos, así como la prestación de los servicios médicos.

El Instituto de Seguridad Social para las Fuerzas Armadas Mexicanas es un organismo descentralizado con personalidad jurídica y patrimonio propios, que fue creado con el objeto de otorgar prestaciones y administrar los servicios que la Ley del Instituto encomienda en favor de los miembros de las Fuerzas Armadas Mexicanas.

### **8. Entidades Paraestatales Empresariales No Financieras con Participación Estatal Mayoritaria**

El subsector de las entidades paraestatales empresariales no financieras, está constituido por las empresas públicas residentes en el país, cuya función principal es la de producir bienes y servicios no financieros para su venta a precios económicamente significativos (de mercado) y que están controladas directa o indirectamente por unidades gubernamentales. También pertenecen a este sector las unidades cuasi empresariales que son unidades que no están constituidas como empresas pero que funcionan como tal, es decir, su operación se realiza en forma autónoma e independiente de sus unidades propietarias. Igualmente pertenecen al sector, las entidades creadas como no empresariales y no financieras (organismos descentralizados) pero que, al ser analizadas desde el punto de vista de su actividad productiva y relación con el mercado, cumplen con los criterios para clasificarlas como tales. En general, este subsector incluye a todas las empresas paraestatales no financieras, de cualquier naturaleza en las que unidades del Gobierno Federal, Estatal o Municipal o una o más de sus entidades paraestatales, conjunta o separadamente, aporten o sean propietarios de más de 50% del Capital Social, nombren a la mayoría de los miembros de su Consejo de Administración, Junta Directiva u Órgano de Gobierno, o bien designen al Presidente o Director General con facultades para vetar acuerdos del propio órgano directivo.

Excepcionalmente, por razones de política económica este tipo de entidades paraestatales pueden recibir transferencias, aportaciones y/o subsidios del Gobierno General, cuando sus ingresos por precios o tarifas no alcanzan para cubrir sus costos de producción o bien para realizar inversiones físicas o financieras. Estas características hacen que las empresas públicas, además de su carácter de unidades económicas tengan la calidad de instrumentos de política económica.

### **9. Fideicomisos Públicos Empresariales No Financieros**

Fideicomisos creados por los gobiernos o por sus entidades paraestatales en el marco de la legislación vigente en cada caso, con el propósito de auxiliar al Poder Ejecutivo en las atribuciones del Estado para impulsar las áreas prioritarias del desarrollo, que cuenten con una estructura orgánica análoga a las otras entidades y que operan con las características económicas propias de las entidades paraestatales empresariales no financieras.





## 10. Entidades Paraestatales Empresariales Financieras con Participación Estatal Mayoritaria (Sociedades Financieras Públicas)

Son empresas residentes controladas directas o indirectamente por unidades del Gobierno General que prestan servicios financieros, entre ellas el Banco de México y el resto de las instituciones públicas financieras. Estas unidades institucionales contraen pasivos por cuenta propia con el fin de adquirir activos financieros, es decir que operan en el mercado captando fondos de los ahorradores para transformarlos y reordenarlos de modo tal que se adapten a las demandas de los prestatarios. Por su naturaleza, la intermediación financiera es una actividad diferente de las demás clases de actividad productiva; si a ello se agrega su importancia dentro de la economía se podrán comprender las razones existentes para que se disponga de todo un sector institucional de primer nivel dentro del Sistema. Incluye también a los auxiliares que tienen por propósito facilitar la realización de las mencionadas transacciones.

Para el caso de México, los agentes pertenecientes al sector Sociedades Financieras, el INEGI los agrupó en ocho subsectores, dependiendo del tipo de intermediación que cada agente realiza o auxilia dentro del sistema de pagos mexicano, el cual se encuentra en rápida y constante modernización.

### 11. Banco de México

El Banco Central es la institución financiera nacional que ejerce el control sobre los aspectos claves del sistema financiero de la Unión. Tiene su origen en el artículo 28 de la Constitución Política de los Estados Unidos Mexicanos que dice: "...El Estado tendrá un banco central que será autónomo en el ejercicio de sus funciones y en su administración. Su objetivo prioritario será procurar la estabilidad del poder adquisitivo de la moneda nacional, fortaleciendo con ello la rectoría del desarrollo nacional que corresponde al Estado. Ninguna autoridad podrá ordenar al Banco conceder financiamiento.

...El Banco Central, en los términos que establezcan las leyes y con la intervención que corresponda a las autoridades competentes, regulará los cambios, así como la intermediación y los servicios financieros, contando con las atribuciones de autoridad necesarias para llevar a cabo dicha regulación y proveer a su observancia...".

En el contexto constitucional anterior, la ley establece que el Banco Central será persona de derecho público con carácter autónomo y se denominará Banco de México.

Como finalidades del Banco de México la ley señala las siguientes:

- Proveer a la economía del país de moneda nacional. En la consecución de esta finalidad tendrá como objetivo prioritario procurar la estabilidad del poder adquisitivo de dicha moneda;
- promover el sano desarrollo del sistema financiero, y
- propiciar el buen funcionamiento de los sistemas de pagos.



Para ello, el Banco desempeñará las funciones siguientes:

- I. Regular la emisión y circulación de la moneda, los cambios, la intermediación y los servicios financieros, así como, los sistemas de pagos;
- II. operar con las instituciones de crédito como banco de reserva y acreditante de última instancia;
- III. prestar servicios de tesorería al Gobierno Federal y actuar como agente financiero del mismo;
- IV. fungir como asesor del Gobierno Federal en materia económica y, particularmente, financiera;
- V. participar en el Fondo Monetario Internacional y en otros organismos de cooperación financiera internacional o que agrupen a bancos centrales, y
- VI. operar con los organismos a que se refiere la fracción V anterior, con bancos centrales y con otras personas morales extranjeras que ejerzan funciones de autoridad en materia financiera.

### **12. Entidades Paraestatales Financieras Monetarias Con Participación Estatal Mayoritaria**

Las entidades paraestatales financieras monetarias o de depósito con participación estatal mayoritaria, excepto el Banco Central, tienen como actividad principal la intermediación de recursos financieros en mercados organizados, y transforman los recursos que captan en formas de financiamiento para actividades productivas o gastos de consumo, lo que se lleva a cabo bajo marcos regulatorios específicos. Con este fin, estas entidades contraen pasivos en forma de depósitos o instrumentos financieros que son sustitutos cercanos de los depósitos (por ejemplo certificados de depósito a corto plazo). Los pasivos de estas sociedades se incluyen en la definición del dinero en sentido amplio.

Los agentes económicos que integran este subsector atienden diversos segmentos de mercado por ejemplo: inmobiliario, bienes de consumo, sectores productivos, apoyo a proyectos a través del otorgamiento de créditos preferenciales conocidos como banca de segundo piso o banca de desarrollo, así como, instituciones que se dedican al fomento del ahorro nacional. Los siguientes intermediarios financieros se clasifican dentro de este subsector: Bancos de Inversión y Desarrollo, Bancos Comerciales, Otros Bancos y Fondos del Mercado de Dinero.

### **13. Fondos del Mercado de Dinero**

Unidades económicas que llevan a cabo la colocación de recursos del público inversionista en el mercado bursátil por medio de inversiones en valores de renta fija, a través de una casa de bolsa o una institución bancaria. La forma en que desarrollan sus actividades es mediante los recursos que son invertidos principalmente en instrumentos del mercado de



dinero, acciones, instrumentos de transferencia de deuda con vencimiento menor a un año, bancos de depósito e instrumentos que siguen una tasa de interés que se acerca a las tasas de interés de los instrumentos del mercado de dinero. Debido a que la naturaleza de los instrumentos de los esquemas de inversión en sus acciones, estos pueden ser considerados como cercanos substitutos de los depósitos. Se incluyen las Sociedades de Inversión en instrumentos de deuda para personas físicas, las Sociedades de Inversión en instrumentos de deuda para personas morales y las Sociedades de Inversión especializada en fondos para el retiro.

### **14. Fondos de Inversión Fuera del Mercado de Dinero**

Sociedades dedicadas principalmente a la colocación de recursos del público inversionista en el mercado bursátil por medio de inversiones en valores de renta variable e inversión de capitales. La forma en que desarrollan sus actividades es a través de una casa de bolsa o una institución bancaria, para ello se agrupan en dos tipos de sociedad de inversión: Sociedades de Inversión de Renta Variable, cuyas inversiones se realizan en acciones, obligaciones, valores y demás títulos o documentos representativos de una deuda a cargo de un tercero y las Sociedades de Inversión de Capitales que invierten en acciones o partes sociales, obligaciones y bonos a cargo de empresas que promueven las propias Sociedades de Inversión y que por sus características particulares requieren financiamiento de mediano y largo plazo. Incluye las Sociedades de Inversión de Renta Variable (común) y las Sociedades de Inversión de Capitales.

### **15. Otros Intermediarios Financieros Públicos, excepto Sociedades de Seguros y Fondos de Pensión**

Este subsector está conformado por las unidades económicas que llevan a cabo la captación de fondos en los mercados financieros, pero no en forma de moneda, depósitos o substitutos cercanos a los depósitos y los utilizan para adquirir otras clases de activos financieros, vía arrendamiento, factoraje, operación y promoción de tarjetas de crédito no bancarias, y al financiamiento de artículos duraderos, colocación, compra y venta de acciones y valores de empresas suscritas en el mercado de valores, entre el público inversionista. Seguidamente, se incluyen ejemplos de las unidades clasificadas como “otros intermediarios financieros”:

- Entidades paraestatales que se dedican principalmente a la concesión de crédito a sociedades no financieras y hogares.
- Entidades paraestatales de arrendamiento financiero
- Entidades paraestatales suscriptoras y operadoras de valores
- Entidades paraestatales que operan como intermediarios en derivados financieros
- Entidades paraestatales que operan como intermediarios financieros especializados



## 16. Auxiliares Financieros Públicos

Los auxiliares financieros son las instituciones financieras que se dedican principalmente a las actividades asociadas a transacciones de activos financieros y pasivos, además de proporcionar el contexto regulador y asesoría para la realización de las transacciones, pero en circunstancias que no implican la propiedad de los activos y pasivos de los cuales facilita su operación. Las denominaciones más comunes de las entidades paraestatales dedicadas a este tipo de actividades son:

- Bolsas y mercados de valores
- Corredores y agentes
- Casas de cambio
- Centros cambiarios
- Sociedades de garantía financiera
- Asesoría en inversiones
- Agentes ajustadores y gestores de seguros y fianzas
- Otros servicios relacionados con la intermediación

## 17. Instituciones Financieras Cautivas y Prestamistas de Dinero

Es conformado por las unidades económicas que proveen servicios financieros, donde la mayoría de sus activos o pasivos no son intercambiados en mercados financieros abiertos. La forma en que desarrollan sus actividades es mediante la administración de los recursos captados a través de fondos y fideicomisos financieros para estimular las actividades sociales, de producción y mediante el otorgamiento de préstamos prendarios. Esto incluye las entidades que proveen préstamos con sus propios fondos suministrados sólo por un patrocinador.

## 18. Sociedades de Seguros y Fondos de Pensión

Compañías especializadas en seguros de vida (tanto individuales como colectivos) y las compañías de seguros dedicadas principalmente al aseguramiento no especializado en seguros de vida, es decir, suscriben pólizas de seguros tanto de vida como de accidentes, robo, y daños. El tratamiento que se le da es conjunto, e incluye a las unidades económicas dedicadas principalmente al reaseguramiento, aseguramiento de la vida de los campesinos y de sus propiedades, ya sean éstas agrícolas, ganaderas o forestales, avalan y responden a títulos onerosos por acciones de responsabilidad penal o civil.

El subsector de fondos de pensión consiste solamente en fondos de pensión del seguro social que sean unidades institucionales aparte de las unidades que los crean.



Este subsector incluye compañías especializadas en seguros de vida y compañías de seguros no especializadas en seguros; fondos de aseguramiento campesino y compañías afianzadoras, entre otras de tipo similar.

### **19. Fideicomisos Públicos Empresariales Financieros**

Fideicomisos creados por los gobiernos o por sus entidades paraestatales en el marco de la legislación vigente en cada caso, con el propósito de auxiliar al Poder Ejecutivo en las atribuciones del Estado para impulsar las áreas prioritarias del desarrollo, que cuenten con una estructura orgánica análoga a las otras entidades y que operan con las características económicas propias de las entidades paraestatales empresariales financieras. Estos fideicomisos públicos, de acuerdo con el objeto de su creación, pueden actuar en calidad de entidades bancarias (de fomento), Fondos de mercado de dinero, Fondos de inversión distintos a los del mercado monetario, Otros Intermediarios Financieros, excepto Sociedades de Seguros y Fondos de Pensiones, Auxiliares financieros, Instituciones Financieras Cautivas y Prestamistas de Dinero, Sociedades de Seguros y Fondos de Pensiones.

### **20. Sector Público No Financiero**

El Sector Público No Financiero de la Federación, de las entidades federativas y de los municipios, que constituye el agrupamiento institucional más importante desde el punto de vista de las estadísticas de las finanzas públicas, está conformado por el Gobierno General y las entidades paraestatales empresariales no financieras con participación estatal mayoritaria.

### **21. Sector Público No Monetario**

El Sector Público No Monetario Financiero de la Federación, de las entidades federativas y de los municipios, está conformado por el Gobierno General y las entidades paraestatales empresariales no financieras con participación estatal mayoritaria y las entidades paraestatales empresariales financieras con participación estatal mayoritaria no monetarias. Se excluyen expresamente de este agregado a las instituciones, tales como el Banco de México, otros bancos públicos y los fondos del mercado de dinero.

### **22. Sector Público**

El Sector Público de la Federación, de cada una de las entidades federativas y de cada uno de los municipios está conformado por sus unidades de gobierno y por todas las entidades paraestatales y fideicomisos que controla directa o indirectamente. Incluye al Gobierno General, a las entidades paraestatales empresariales no financieras con participación estatal mayoritaria y las entidades paraestatales empresariales financieras con participación estatal mayoritaria y sus respectivos fideicomisos.



## 23. Sector Público Total de México

Comprende al agregado institucional conformado por los sectores públicos de la Federación, de las entidades federativas y de los municipios. Estructurado en Gobierno General (Gobiernos y Entidades Paraestatales No Empresariales y No Financieras), las entidades paraestatales empresariales no financieras con participación estatal mayoritaria y las entidades paraestatales empresariales financieras con participación estatal mayoritaria, así como, los respectivos fideicomisos de cada uno de estos agrupamientos.

### d) Clasificador Funcional del gasto

#### A. ASPERCTOS GENERALES

La Clasificación Funcional del Gasto agrupa los gastos según los propósitos u objetivos socioeconómicos que persiguen los diferentes entes públicos.

Presenta el gasto público según la naturaleza de los servicios gubernamentales brindados a la población. Con dicha clasificación se identifica el presupuesto destinado a funciones de gobierno, desarrollo social, desarrollo económico y otros no clasificados; permitiendo determinar los objetivos generales de las políticas públicas y los recursos financieros que se asignan para alcanzar éstos.

La información de la clasificación funcional es de interés primordial para la ciudadanía en general, para altos funcionarios de los poderes del Estado, para quienes ejercen la actividad política y para los analistas que realizan estudios sobre la ejecución de las políticas públicas.

Las funciones que se identifican en esta clasificación son de interés general y susceptible de ser utilizadas en una amplia variedad de aplicaciones analíticas y estadísticas, relacionadas con el estudio de la orientación de las acciones del gobierno.

Esta clasificación forma parte del conjunto de clasificadores presupuestarios que se utilizan para la fijación de políticas, la elaboración, ejecución, evaluación y el análisis del Presupuesto de Egresos; presentando una estructura detallada sobre las prioridades y acciones que lleva a cabo el gobierno. Es importante notar que cada uno de los clasificadores presupuestarios tiene una utilidad específica; sin embargo, la utilización conjunta de las mismas nos dará información de mayor valor agregado y apropiada para la comprensión y análisis del gasto presupuestario, ya que no es posible satisfacer todos los propósitos analíticos con una sola clasificación.

La clasificación funcional se vincula e interrelaciona, entre otras, con las clasificaciones administrativa, programática y por objeto de gasto.



Es común que un ente público cumpla una o más funciones y que una función sea realizada por varias instituciones. La clasificación funcional tiene por finalidad corregir esa dispersión agrupando los gastos de acuerdo a las funciones a que destinan sus recursos.

El modelo de clasificación propuesto se desarrolló de acuerdo a los criterios técnicos utilizados en las mejores prácticas nacionales e internacionales, entre las que destacan: las Clasificaciones de Gastos por Finalidades de la Organización de las Naciones Unidas (2001), el Manual de Estadísticas de las Finanzas Públicas del Fondo Monetario Internacional (2001) y el Sistema de Cuentas Nacionales (2008) preparado por la Unión Europea (UE), la Organización para la Cooperación y el Desarrollo Económico (OECD) y Banco Mundial (BM).

## B. OBJETIVOS

La Clasificación Funcional del Gasto tiene como objetivos los siguientes:

- I. Presentar una descripción que permita informar sobre la naturaleza de los servicios gubernamentales y la proporción del gasto público que se destina a cada tipo de servicio;
- II. Conocer en qué medida las instituciones de la Administración Pública cumplen con funciones económicas o sociales;
- III. Facilitar el análisis a lo largo del tiempo de las tendencias del gasto público según la finalidad y función;
- IV. Facilitar comparaciones internacionales respecto al alcance de las funciones económicas y sociales que desempeñan los gobiernos;
- V. Favorecer el análisis del gasto para estudios económicos y sociales; y,
- VI. Cuantificar la proporción del gasto público que las instituciones públicas destinan a las áreas de servicios públicos generales, económicos, sociales y a las transacciones no asociadas a funciones.

## C. ESTRUCTURA DE LA CLASIFICACIÓN

La Clasificación Funcional del Gasto ha sido estructurada en 4 finalidades identificadas por el primer dígito de la clasificación, 28 funciones identificadas por el segundo dígito y 111 sub-funciones correspondientes al tercer dígito.

Nivel 1 :	<b>1</b>	Finalidad
Nivel 2:	<b>1.1</b>	Función
Nivel 3:	<b>1.1.1</b>	Subfunción



El primer dígito identifica si el gasto funcional es de gobierno, social, económico; adicionalmente, con este primer dígito se identifican las transacciones no especificadas que no corresponden a ningún gasto funcional en particular.

- Primera finalidad: comprende las acciones propias de gobierno;
- Segunda finalidad: incluye las actividades relacionadas con la prestación de servicios sociales en beneficio de la población;
- Tercera finalidad: comprende las actividades orientadas al desarrollo económico, fomento de la producción y prestación de bienes y servicios públicos;
- Cuarta finalidad: comprende los pagos de compromisos inherentes a la contratación de deuda; las transferencias entre diferentes niveles y órdenes de gobierno, así como aquellas actividades no susceptibles de etiquetar en las funciones existentes.

En el segundo dígito se desagregan 28 funciones, de conformidad con la finalidad a la cual corresponde el gasto.

Respecto a las funciones que corresponden a “OTROS” en cada finalidad, su incorporación será determinada, en conjunto con las unidades administrativas o instancias competentes en materia de Contabilidad Gubernamental y de Presupuesto de cada orden de gobierno.

En el tercer dígito se desagregan 111 sub-funciones, de conformidad con la función a la cual corresponde el gasto.

La Clasificación Funcional del Gasto se puede desagregar a cuarto dígito en sub-sub-funciones, el cual permitirá que las unidades administrativas o instancias competentes en materia de Contabilidad Gubernamental y de Presupuesto de cada orden de gobierno, con base en sus necesidades, generen su apertura, conservando la estructura básica (finalidad, función y sub-función).

### **D. RELACIÓN DE FINALIDADES, FUNCIONES Y SUBFUNCIONES**

#### **1. GOBIERNO**

##### **1.1 LEGISLACION**

###### **1.1.1 Legislación**

###### **1.1.2 Fiscalización**

##### **1.2 JUSTICIA**

###### **1.2.1 Impartición de Justicia**

###### **1.2.2 Procuración de Justicia**

###### **1.2.3 Reclusión y Readaptación Social**

###### **1.2.4 Derechos Humanos**

##### **1.3 COORDINACION DE LA POLITICA DE GOBIERNO**

###### **1.3.1 Presidencia / Gubernatura**

###### **1.3.2 Política Interior**





1.3.3 Preservación y Cuidado del Patrimonio Público

1.3.4 Función Pública

1.3.5 Asuntos Jurídicos

1.3.6 Organización de Procesos Electorales

1.3.7 Población

1.3.8 Territorio

1.3.9 Otros

1.4 RELACIONES EXTERIORES

1.4.1 Relaciones Exteriores

1.5. ASUNTOS FINANCIEROS Y HACENDARIOS

1.5.1 Asuntos Financieros

1.5.2 Asuntos Hacendarios

1.6. SEGURIDAD NACIONAL

1.6.1 Defensa

1.6.2 Marina

1.6.3 Inteligencia para la Preservación de la Seguridad Nacional

1.7 ASUNTOS DE ORDEN PÚBLICO Y DE SEGURIDAD INTERIOR

1.7.1 Policía

1.7.2 Protección Civil

1.7.3 Otros Asuntos de Orden Público y Seguridad

1.7.4 Sistema Nacional de Seguridad Pública

1.8 OTROS SERVICIOS GENERALES

1.8.1 Servicios Registrales, Administrativos y Patrimoniales

1.8.2 Servicios Estadísticos

1.8.3 Servicios de Comunicación y Medios

1.8.4 Acceso a la Información Pública Gubernamental

1.8.5 Otros

**2. DESARROLLO SOCIAL**

2.1 PROTECCION AMBIENTAL

2.1.1 Ordenación de Desechos

2.1.2 Administración del Agua

2.1.3 Ordenación de Aguas Residuales, Drenaje y Alcantarillado

2.1.4 Reducción de la Contaminación

2.1.5 Protección de la Diversidad Biológica y del Paisaje

2.1.6 Otros de Protección Ambiental

2.2 VIVIENDA Y SERVICIOS A LA COMUNIDAD

2.2.1 Urbanización

2.2.2 Desarrollo Comunitario



2.2.3 Abastecimiento de Agua

2.2.4 Alumbrado Público

2.2.5 Vivienda

2.2.6 Servicios Comunales

2.2.7 Desarrollo Regional

### 2.3 SALUD

2.3.1 Prestación de Servicios de Salud a la Comunidad

2.3.2 Prestación de Servicios de Salud a la Persona

2.3.3 Generación de Recursos para la Salud

2.3.4 Rectoría del Sistema de Salud

2.3.5 Protección Social en Salud

### 2.4 RECREACION, CULTURA Y OTRAS MANIFESTACIONES SOCIALES

2.4.1 Deporte y Recreación

2.4.2 Cultura

2.4.3 Radio, Televisión y Editoriales

2.4.4 Asuntos Religiosos y Otras Manifestaciones Sociales

### 2.5 EDUCACION

2.5.1 Educación Básica

2.5.2 Educación Media Superior

2.5.3 Educación Superior

2.5.4 Posgrado

2.5.5 Educación para Adultos

2.5.6 Otros Servicios Educativos y Actividades Inherentes

### 2.6 PROTECCION SOCIAL

2.6.1 Enfermedad e Incapacidad

2.6.2 Edad Avanzada

2.6.3 Familia e Hijos

2.6.4 Desempleo

2.6.5 Alimentación y Nutrición

2.6.6 Apoyo Social para la Vivienda

2.6.7 Indígenas

2.6.8 Otros Grupos Vulnerables

2.6.9 Otros de Seguridad Social y Asistencia Social

### 2.7 OTROS ASUNTOS SOCIALES

2.7.1 Otros Asuntos Sociales

## 3. DESARROLLO ECONOMICO

### 3.1 ASUNTOS ECONOMICOS, COMERCIALES Y LABORALES EN GENERAL

3.1.1 Asuntos Económicos y Comerciales en General



### 3.1.2 Asuntos Laborales Generales

## 3.2 AGROPECUARIA, SILVICULTURA, PESCA Y CAZA

### 3.2.1 Agropecuaria

### 3.2.2 Silvicultura

### 3.2.3 Acuicultura, Pesca y Caza

### 3.2.4 Agroindustrial

### 3.2.5 Hidroagrícola

### 3.2.6 Apoyo Financiero a la Banca y Seguro Agropecuario

## 3.3 COMBUSTIBLES Y ENERGIA

### 3.3.1 Carbón y Otros Combustibles Minerales Sólidos

### 3.3.2 Petróleo y Gas Natural (Hidrocarburos)

### 3.3.3 Combustibles Nucleares

### 3.3.4 Otros Combustibles

### 3.3.5 Electricidad

### 3.3.6 Energía no Eléctrica

## 3.4 MINERIA, MANUFACTURAS Y CONSTRUCCION

### 3.4.1 Extracción de Recursos Minerales excepto los Combustibles Minerales

### 3.4.2 Manufacturas

### 3.4.3 Construcción

## 3.5 TRANSPORTE

### 3.5.1 Transporte por Carretera

### 3.5.2 Transporte por Agua y Puertos

### 3.5.3 Transporte por Ferrocarril

### 3.5.4 Transporte Aéreo

### 3.5.5 Transporte por Oleoductos y Gasoductos y Otros Sistemas de Transporte

### 3.5.6 Otros Relacionados con Transporte

## 3.6 COMUNICACIONES

### 3.6.1 Comunicaciones

## 3.7 TURISMO

### 3.7.1 Turismo

### 3.7.2 Hoteles y Restaurantes

## 3.8 CIENCIA, TECNOLOGIA E INNOVACION

### 3.8.1 Investigación Científica

### 3.8.2 Desarrollo Tecnológico

### 3.8.3 Servicios Científicos y Tecnológicos

### 3.8.4 Innovación

## 3.9 OTRAS INDUSTRIAS Y OTROS ASUNTOS ECONOMICOS



- 3.9.1 Comercio, Distribución, Almacenamiento y Depósito
- 3.9.2 Otras Industrias
- 3.9.3 Otros Asuntos Económicos

#### **4. OTRAS NO CLASIFICADAS EN FUNCIONES ANTERIORES**

##### **4.1 TRANSACCIONES DE LA DEUDA PUBLICA / COSTO FINANCIERO DE LA DEUDA**

- 4.1.1 Deuda Pública Interna
- 4.1.2 Deuda Pública Externa

##### **4.2 TRANSFERENCIAS, PARTICIPACIONES Y APORTACIONES ENTRE DIFERENTES NIVELES Y ORDENES DE GOBIERNO**

- 4.2.1 Transferencias entre Diferentes Niveles y Ordenes de Gobierno
- 4.2.2 Participaciones entre Diferentes Niveles y Ordenes de Gobierno
- 4.2.3 Aportaciones entre Diferentes Niveles y Ordenes de Gobierno

##### **4.3 SANEAMIENTO DEL SISTEMA FINANCIERO**

- 4.3.1 Saneamiento del Sistema Financiero
- 4.3.2 Apoyos IPAB
- 4.3.3 Banca de Desarrollo
- 4.3.4 Apoyo a los programas de reestructura en unidades de inversión (UDIS)

##### **4.4. ADEUDOS DE EJERCICIOS FISCALES ANTERIORES**

- 4.4.1 Adeudos de Ejercicios Fiscales Anteriores

### **E. DEFINICIONES DE LA CLASIFICACIÓN FUNCIONAL DEL GASTO (CFG)**

#### **1 GOBIERNO**

Comprende las acciones propias de la gestión gubernamental, tales como la administración de asuntos de carácter legislativo, procuración e impartición de justicia, asuntos militares y seguridad nacional, asuntos con el exterior, asuntos hacendarios, política interior, organización de los procesos electorales, regulación y normatividad aplicable a los particulares y al propio sector público y la administración interna del sector público.

##### **1.1 LEGISLACION**

Comprende las acciones relativas a la iniciativa, revisión, elaboración, aprobación, emisión y difusión de leyes, decretos, reglamentos y acuerdos; así como la fiscalización de la cuenta pública, entre otras.

###### **1.1.1 Legislación**

Comprende las acciones relativas a la iniciativa, revisión, elaboración, aprobación, emisión y difusión de leyes, decretos, reglamentos y acuerdos, a quienes la Constitución Política del país y de las entidades federativas les otorga la facultad de hacerlo.



### 1.1.2 Fiscalización

Comprende las acciones relativas a la fiscalización de la rendición de cuentas.

## 1.2 JUSTICIA

Comprende la administración de la procuración e impartición de la justicia, como las acciones de las fases de investigación, acopio de pruebas e indicios, hasta la imposición, ejecución y cumplimiento de resoluciones de carácter penal, civil, familiar, administrativo, laboral, electoral; del conocimiento y calificación de las infracciones e imposición de sanciones en contra de quienes presuntamente han violado la Ley o disputen un derecho, exijan su reconocimiento o en su caso impongan obligaciones. Así como las acciones orientadas a la persecución oficiosa o a petición de parte ofendida, de las conductas que transgreden las disposiciones legales, las acciones de representación de los intereses sociales en juicios y procedimientos que se realizan ante las instancias de justicia correspondientes. Incluye la administración de los centros de reclusión y readaptación social. Así como los programas, actividades y proyectos relacionados con los derechos humanos, entre otros.

### 1.2.1 Impartición de Justicia

Comprende las acciones que desarrollan el Poder Judicial, los Tribunales Agrarios, Fiscales y Administrativos, así como las relativas a la impartición de justicia en materia laboral. Incluye infraestructura y equipamiento necesarios.

### 1.2.2 Procuración de Justicia

Comprende la administración de las actividades inherentes a la procuración de justicia, así como la infraestructura y equipamiento.

### 1.2.3 Reclusión y Readaptación Social

Comprende la administración, gestión o apoyo de los centros de reclusión y readaptación social, así como acciones encaminadas a corregir conductas antisociales de quienes infringieron la ley y que por tal razón purgan la pena correspondiente en Centros de Reclusión y Readaptación Social para adultos y menores infractores. Incluye la infraestructura y el equipamiento necesario.

### 1.2.4 Derechos Humanos

Comprende las actividades relacionadas con la protección, observancia, promoción, estudio y divulgación de los derechos humanos en los ámbitos estatal, nacional e internacional. Incluye acciones orientadas a la organización del poder público que permita asegurar jurídicamente el pleno goce de los derechos humanos, así como al impulso del respeto y garantía de los mismos.



### 1.3. COORDINACION DE LA POLITICA DE GOBIERNO

Comprende las acciones enfocadas a la formulación y establecimiento de las directrices, lineamientos de acción y estrategias de gobierno.

#### 1.3.1 Presidencia / Gubernatura

Comprende las actividades que desarrollan las oficinas del Titular del Poder Ejecutivo de la Federación, Entidades Federativas y Municipios.

#### 1.3.2 Política Interior

Incluye la planeación, formulación, diseño, ejecución e implantación de la política del desarrollo político y las actividades de enlace con el Congreso.

#### 1.3.3 Preservación y Cuidado del Patrimonio Público

Incluye las actividades para la preservación y cuidado del patrimonio público (monumentos, obras artísticas y edificios, entre otros).

#### 1.3.4 Función Pública

Incluye el control, fiscalización y evaluación interna de la gestión gubernamental.

#### 1.3.5 Asuntos Jurídicos

Comprende las acciones de coordinación jurídica que desarrolla la Consejería Jurídica del Poder Ejecutivo, así como los servicios de asesoría y asistencia jurídica a gobernadores y presidentes.

#### 1.3.6 Organización de Procesos Electorales

Comprende la planeación, supervisión, control y organización de acciones inherentes a los procesos electorales; así como la regulación de los recursos financieros que se destinan a los distintos órganos electorales y a los partidos políticos.

#### 1.3.7 Población

Incluye la planeación, formulación, diseño, ejecución e implantación de la política poblacional y de los servicios migratorios.

#### 1.3.8 Territorio

Incluye la planeación, formulación, diseño, ejecución e implantación de la política territorial.

#### 1.3.9 Otros

Incluye otras acciones enfocadas a la formulación y establecimiento de las directrices, lineamientos de acción y estrategias de gobierno no consideradas en otras sub-funciones.



### 1.4 RELACIONES EXTERIORES

Incluye la planeación, formulación, diseño, e implantación de la política exterior en los ámbitos bilaterales y multilaterales, así como la promoción de la cooperación internacional y la ejecución de acciones culturales de igual tipo.

#### 1.4.1 Relaciones Exteriores

Incluye la planeación, formulación, diseño, e implantación de la política exterior en los ámbitos bilaterales y multilaterales, así como la promoción de la cooperación nacional e internacional y la ejecución de acciones culturales de igual tipo.

### 1.5 ASUNTOS FINANCIEROS Y HACENDARIOS

Comprende el diseño y ejecución de los asuntos relativos a cubrir todas las acciones inherentes a los asuntos financieros y hacendarios.

#### 1.5.1 Asuntos Financieros

Comprende la planeación, formulación, diseño, ejecución, implantación, así como las actividades de normatividad, reglamentación y operación de la política financiera. Así como diseño y ejecución de la política financiera mediante la regulación, normatividad y supervisión del sistema financiero y otros servicios que corresponda realizar de conformidad con los ordenamientos legales vigentes.

#### 1.5.2 Asuntos Hacendarios

Comprende la planeación, formulación, diseño, ejecución, implantación, así como las actividades de normatividad, reglamentación y operación de la política fiscal (ingreso, gasto y financiamiento), así como la gestión de tesorería y otros servicios que corresponda realizar de conformidad con los ordenamientos legales vigentes. Incluye las actividades de gestión y regulación de las entidades que administran los juegos y sorteos.

### 1.6. SEGURIDAD NACIONAL

Comprende los programas, actividades y proyectos relacionados con la planificación y operación del Ejército, Armada y la Fuerza Aérea de México, así como la administración de los asuntos militares y servicios inherentes a la Seguridad Nacional.

#### 1.6.1 Defensa

Comprende las actividades relacionadas con la operación del Ejército y la Fuerza Aérea de México.

#### 1.6.2 Marina

Comprende las actividades relacionadas con la operación de la Armada de México.



### 1.6.3 Inteligencia para la Preservación de la Seguridad Nacional

Comprende las actividades relacionadas con la seguridad nacional. Incluye la operación del Centro de Investigación y Seguridad Nacional (CISEN).

## 1.7. ASUNTOS DE ORDEN PÚBLICO Y DE SEGURIDAD INTERIOR

Comprende los programas, actividades y proyectos relacionados con el orden y seguridad pública, así como las acciones que realizan los gobiernos Federal, Estatales y Municipales, para la investigación y prevención de conductas delictivas; también su participación en programas conjuntos de reclutamiento, capacitación, entrenamiento, equipamiento y ejecución de acciones coordinadas, al igual que el de orientación, difusión, auxilio y protección civil para prevención de desastres, entre otras. Incluye los servicios de policía, servicios de protección contra incendios.

### 1.7.1 Policía

Incluye la administración de asuntos y servicios policiacos, combate a la delincuencia y narcotráfico, adiestramiento del cuerpo policiaco, estadísticas de arrestos y criminalidad, así como la reglamentación y el control del tránsito por carretera.

### 1.7.2 Protección Civil

Incluye la planeación, formulación, diseño, ejecución e implantación de la política de protección civil; así como las actividades en materia de prevención, auxilio, atención y rehabilitación del orden y servicios públicos en casos de desastres naturales.

### 1.7.3 Otros Asuntos de Orden Público y Seguridad

Incluye las actividades que realicen los entes públicos en materia de orden, seguridad y justicia que no se encuentren consideradas en otras sub-funciones.

### 1.7.4 Sistema Nacional de Seguridad Pública

Incluye las acciones realizadas bajo la coordinación del Secretariado Ejecutivo del Sistema Nacional de Seguridad Pública.

## 1.8. OTROS SERVICIOS GENERALES

Este grupo comprende servicios que no están vinculados a una función concreta y que generalmente son de cometido de oficinas centrales a los diversos niveles del gobierno, tales como los servicios generales de personal, planificación y estadísticas. También comprende los servicios vinculados a una determinada función que son de cometido de dichas oficinas centrales. Por ejemplo, se incluye aquí la recopilación de estadísticas de la industria, el medio ambiente, la salud o la educación por un organismo estadístico central.

### 1.8.1 Servicios Registrales, Administrativos y Patrimoniales





Comprende las actividades referentes a la prestación de servicios enfocados a proporcionar seguridad jurídica al ciudadano en su persona, en sus bienes y en su interacción con los demás ciudadanos a través de las acciones de Registro Civil, Catastro y Registro Público de la Propiedad y del Comercio, entre otros. Así como las actividades relacionadas con servicios administrativos y patrimoniales.

## 1.8.2 Servicios Estadísticos

Considera las acciones que realizan los entes públicos relacionadas con los sistemas de información y las estadísticas nacionales.

## 1.8.3 Servicios de Comunicación y Medios

Incluye la planeación, formulación, diseño, ejecución e implantación de servicios de comunicación social y la relación con los medios informativos, estatales y privados, así como los servicios informativos en medios impresos y electrónicos.

## 1.8.4 Acceso a la Información Pública Gubernamental

Comprende las actividades y las acciones orientadas a garantizar el acceso de toda persona a la información en posesión de los tres niveles de Gobierno, así como de los organismos autónomos además de su integración y difusión.

## 1.8.5 Otros

Incluye las actividades que realizan los entes públicos no consideradas en ninguna función o sub-función de esta clasificación.

## 2. DESARROLLO SOCIAL

Incluye los programas, actividades y proyectos relacionados con la prestación de servicios en beneficio de la población con el fin de favorecer el acceso a mejores niveles de bienestar, tales como: servicios educativos, recreación, cultura y otras manifestaciones sociales, salud, protección social, vivienda, servicios urbanos y rurales básicos, así como protección ambiental.

### 2.1. PROTECCION AMBIENTAL

Comprende los esfuerzos y programas, actividades y proyectos encaminados a promover y fomentar la protección de los recursos naturales y preservación del medio ambiente, así como su conservación. Considera la ordenación de aguas residuales y desechos, reducción de la contaminación, administración del agua, protección de la diversidad biológica y del paisaje.

#### 2.1.1 Ordenación de Desechos



Comprende la administración, supervisión, inspección, gestión o apoyo de los sistemas de limpia, recolección, traslado, tratamiento y eliminación de desechos. La recolección de desechos comprende el barrido de calles, parques, plazas y otros lugares públicos; la recolección de todo tipo de desechos. El tratamiento incluye cualquier método o proceso destinado a modificar las características o composición física, química o biológica de cualquier desecho para neutralizarlo. La eliminación consiste, entre otras cosas, en proporcionar un destino final a los desechos que ya no resultan útiles, mediante el uso de basureros, el confinamiento, el vertimiento en el mar o cualquier otro método pertinente de eliminación.

### 2.1.2 Administración del Agua

Incluye los programas y actividades para la regulación y aprovechamiento del agua, servicios de información meteorológica, control de cauces, entre otros.

### 2.1.3 Ordenación de Aguas Residuales, Drenaje y Alcantarillado

Comprende la administración, supervisión, inspección, explotación, construcción, ampliación o apoyo de los sistemas de drenaje, alcantarillado, tratamiento y disposición de aguas residuales. La gestión del sistema de alcantarillado incluye la explotación y la construcción del sistema de colectores, tuberías, conductos y bombas de evacuación de las aguas residuales (agua de lluvia y aguas residuales domésticas y de otro tipo) desde los puntos de generación hasta una instalación de tratamiento de aguas residuales o un lugar desde el cual se viertan las aguas residuales a las aguas superficiales. El tratamiento de las aguas residuales incluye cualquier proceso mecánico, biológico o avanzado de purificación para consumo humano u otros fines de las aguas residuales con el fin de que éstas cumplan las normas medioambientales vigentes y otras normas de calidad.

### 2.1.4 Reducción de la Contaminación

Comprende la administración, supervisión, inspección, gestión o apoyo de actividades relacionadas con la reducción y el control de la contaminación como son la protección del aire ambiente y del clima, la protección del suelo y de las aguas subterráneas, la reducción de los ruidos y las vibraciones y la protección contra la radiación.

### 2.1.5 Protección de la Diversidad Biológica y del Paisaje

Comprende la administración, supervisión, inspección, gestión o apoyo de actividades relacionadas con la protección de la diversidad biológica y del paisaje, como las actividades relacionadas con la protección de la fauna y la flora (tales como, por ejemplo, la reintroducción de especies extintas y la recuperación de especies en peligro de extinción), la protección de determinados hábitats (inclusive la ordenación de parques y de reservas naturales) y la protección de paisajes por sus valores estéticos (por ejemplo, la reparación



de paisajes deteriorados con fines de fortalecer su valor estético y la rehabilitación de minas y canteras abandonadas).

### 2.1.6 Otros de Protección Ambiental

Incluye la administración, dirección, regulación, supervisión, gestión y apoyo de actividades como formulación, administración, coordinación y vigilancia de políticas, planes, programas y presupuestos generales para promover la protección del medio ambiente; preparación y ejecución de legislación y normas de actuación en lo referente a la prestación de servicios de protección del medio ambiente; producción y difusión de información general, documentación técnica y estadísticas sobre la protección del medio ambiente.

## 2.2. VIVIENDA Y SERVICIOS A LA COMUNIDAD

Comprende la administración, gestión o apoyo de programas, actividades y proyectos relacionados con la formulación, administración, coordinación, ejecución y vigilancia de políticas relacionadas con la urbanización, desarrollos comunitarios, abastecimiento de agua, alumbrado público y servicios comunitarios, así como la producción y difusión de información general, documentación técnica y estadísticas relacionadas con la vivienda y los servicios comunitarios.

### 2.2.1 Urbanización

Comprende las acciones relacionadas con el fomento y la regulación, el financiamiento, la construcción, operación, fomento, mantenimiento de la infraestructura y equipamiento urbano.

### 2.2.2 Desarrollo Comunitario

Comprende la administración de los asuntos y servicios relacionados con el desarrollo comunitario; administración de las leyes de urbanismo y las normas de utilización de tierras y de construcción. Planificación de nuevas comunidades o de comunidades rehabilitadas; planificación de la creación o mejora de los servicios de vivienda, industria, servicios públicos, salud, educación, cultura, esparcimiento, etc. para las comunidades; elaboración de planes de financiación de proyectos.

### 2.2.3 Abastecimiento de Agua

Comprende las acciones relacionadas con la construcción, ampliación y mantenimiento, capacitación, purificación y distribución de agua potable.

### 2.2.4 Alumbrado Público

Comprende la administración de los asuntos relacionados con el alumbrado público como su instalación, gestión, mantenimiento, mejora, creación y regulación de las normas, entre otros.



## 2.2.5 Vivienda

Comprende las acciones de financiamiento, para la construcción, adquisición y mejoramiento de la vivienda. Incluye la administración, gestión o apoyo de actividades como formulación, administración, coordinación y vigilancia de políticas, planes, programas y presupuestos generales relacionados con la misma; preparación y ejecución de legislación y normas de actuación; producción y difusión de información general, documentación técnica y estadísticas relacionadas con la vivienda.

## 2.2.6 Servicios Comunales

Comprende la administración, gestión o apoyo de actividades como formulación, administración, coordinación y vigilancia de políticas, planes, programas y presupuestos generales relacionados con los servicios comunitarios distintos a los referidos en las subfunciones anteriores, por ejemplo rastro, panteones, mercados y centrales de abasto; calles, parques y jardines y su equipamiento. Así como la preparación y ejecución de legislación y normas de actuación relacionadas con los mismos, producción y difusión de información general, documentación técnica y estadísticas relacionadas.

## 2.2.7 Desarrollo Regional

Incluye las acciones y programas que se llevan a cabo en el ámbito regional a través de instrumentos o mecanismos específicos para impulsar la infraestructura y su equipamiento, el bienestar social, la actividad económica y apoyos para saneamiento financiero en municipios y entidades federativas.

## 2.3. SALUD

Comprende los programas, actividades y proyectos relacionados con la prestación de servicios colectivos y personales de salud, entre ellos los servicios para pacientes externos, servicios médicos y hospitalarios generales y especializados, servicios odontológicos, servicios paramédicos, servicios hospitalarios generales y especializados, servicios médicos y centros de maternidad, servicios de residencias de la tercera edad y de convalecencia y otros servicios de salud; así como productos, útiles y equipo médicos, productos farmacéuticos, aparatos y equipos terapéuticos.

### 2.3.1 Prestación de Servicios de Salud a la Comunidad

Incluye las campañas para la promoción y prevención de salud y el fomento de la salud pública, tales como la vigilancia epidemiológica, la salud ambiental, el control de vectores y la regulación sanitaria, así como la prestación de servicios de salud por personal no especializado.

### 2.3.2 Prestación de Servicios de Salud a la Persona



Este incluye la atención preventiva, diagnóstico, tratamiento y rehabilitación, así como la atención de urgencias en todos los niveles a cargo de personal especializado.

### 2.3.3 Generación de Recursos para la Salud

Incluye la creación, fabricación y elaboración de bienes e insumos para la salud, la comercialización de biológicos y reactivos, la formación y desarrollo de recurso humano, así como el desarrollo de la infraestructura y equipamiento en salud.

### 2.3.4 Rectoría del Sistema de Salud

Comprende la formulación, administración, coordinación y vigilancia de políticas generales, la planeación estratégica, la generación de información, la evaluación del desempeño, la coordinación intersectorial, la regulación y emisión de normatividad en materia de salud, así como la administración, gestión o apoyo de actividades inherentes, la comunicación social, los asuntos jurídicos y la administración y gestión de los servicios centralizados y descentralizados de suministros y adquisiciones, entre otros.

### 2.3.5 Protección Social en Salud

Incluye la operación de los fondos de gastos de atención a catástrofes y de previsión presupuestaria, la integración de la cuota social que cubre el Gobierno y de la aportación solidaria; incluye asimismo, las acciones de información, evaluación, investigación, capacitación y acreditación del Sistema de Protección Social en Salud.

## 2.4. RECREACION, CULTURA Y OTRAS MANIFESTACIONES SOCIALES

Comprende los programas, actividades y proyectos relacionados con la promoción, fomento y prestación de servicios culturales, recreativos y deportivos otras manifestaciones sociales, radio, televisión, editoriales y actividades recreativas.

### 2.4.1 Deporte y Recreación

Incluye administración, supervisión, regulación, promoción, difusión y prestación de servicios de asuntos deportivos y recreativos; gestión o apoyo de instalaciones para la práctica deportiva o los acontecimientos relacionados con deportes activos (campos de deporte, canchas de tenis, canchas de squash, pistas de atletismo, campos de golf, cuadriláteros de boxeo, pistas de patinaje, gimnasios, etcétera); gestión o apoyo de instalaciones para actividades recreativas (parques, plazas, playas, zonas de acampada y alojamiento público cercano a estos lugares, piscinas de natación, baños públicos para la higiene personal), entre otros.

### 2.4.2 Cultura

Incluye administración, supervisión, regulación, promoción, difusión y prestación de servicios de asuntos culturales; gestión o apoyo de instalaciones para actividades culturales



(bibliotecas, museos, galerías de arte, teatros, salones de exposición, monumentos, edificios y lugares históricos, jardines zoológicos y botánicos, acuarios, viveros, entre otros); producción, gestión o apoyo de actos culturales (conciertos, producciones teatrales y cinematográficas, exposiciones de arte, entre otros).

### 2.4.3 Radio, Televisión y Editoriales

Incluye la administración, supervisión y regulación de asuntos y servicios relacionados con la radio, la televisión y la edición, así como la gestión o apoyo de los mismos.

### 2.4.4 Asuntos Religiosos y Otras Manifestaciones Sociales

Comprende la administración, control y regulación de asuntos religiosos y otras manifestaciones sociales, así como el suministro, apoyo a su gestión, mantenimiento y reparación de instalaciones para servicios religiosos.

## 2.5. EDUCACION

Comprende la prestación de los servicios educativos en todos los niveles, en general a los programas, actividades y proyectos relacionados con la educación preescolar, primaria, secundaria, media superior, técnica, superior y posgrado, servicios auxiliares de la educación y otras no clasificadas en los conceptos anteriores.

### 2.5.1 Educación Básica

Incluye las acciones relacionadas con el fomento, prestación, regulación, seguimiento y evaluación de los servicios de educación básica, así como el desarrollo de la infraestructura en espacios educativos vinculados a la educación preescolar, primaria y secundaria.

### 2.5.2 Educación Media Superior

Incluye las acciones relacionadas con el fomento, prestación, regulación, seguimiento y evaluación de los servicios de educación media superior, así como el desarrollo de la infraestructura en espacios educativos vinculados a la misma.

### 2.5.3 Educación Superior

Incluye las acciones relacionadas con el fomento, prestación, regulación, seguimiento y evaluación de los servicios de educación superior, así como el desarrollo de la infraestructura en espacios educativos vinculados a la misma.

### 2.5.4 Posgrado

Incluye las acciones relacionadas con el fomento, prestación, regulación, seguimiento y evaluación de los servicios educativos de posgrado, así como el desarrollo de la infraestructura en espacios educativos vinculados a la misma.



### 2.5.5 Educación para Adultos

Incluye las acciones relacionadas con el fomento, prestación, regulación, seguimiento y evaluación de los servicios educativos para adultos y alfabetización en los diferentes niveles, así como el desarrollo de la infraestructura en espacios educativos vinculados a la misma.

### 2.5.6 Otro Servicios Educativos y Actividades Inherentes

Incluye otros servicios educativos no considerados en las sub-funciones anteriores; así como las acciones la administración, gestión o apoyo de actividades inherentes, como la formulación, administración, coordinación y vigilancia de políticas generales en materia de educación; regulación y normatividad, comunicación social; asuntos jurídicos; y la administración y gestión de los servicios centralizados de suministros y adquisiciones; las acciones que se desarrollan para proporcionar servicios donde concurren diferentes niveles educativos, tales como la distribución de libros de textos gratuitos, material educativo, didáctico y becas; así como desayunos escolares, entre otros.

## 2.6. PROTECCION SOCIAL

Comprende los programas, actividades y proyectos relacionados con la protección social que desarrollan los entes públicos en materia de incapacidad económica o laboral, edad avanzada, personas en situación económica extrema, familia e hijos, desempleo, vivienda, exclusión social. Incluye las prestaciones económicas y sociales, los beneficios en efectivo o en especie, tanto a la población asegurada como a la no asegurada. Incluyen también los gastos en servicios y transferencias a personas y familias y los gastos en servicios proporcionados a distintas agrupaciones.

### 2.6.1 Enfermedad e Incapacidad

Incluye las erogaciones que por concepto de los seguros de enfermedad y maternidad, riesgo de trabajo e invalidez y vida (pensiones) realizan entidades como IMSS, ISSSTE, ISSFAM, PEMEX, CFE, entre otras.

### 2.6.2 Edad Avanzada

Incluye las erogaciones que por concepto del seguro de cesantía en edad avanzada y vejez (jubilaciones) realizan entidades como IMSS, ISSSTE, ISSFAM, PEMEX, CFE, entre otras.

### 2.6.3 Familia e Hijos

Incluye la prestación de protección social en forma de prestaciones en efectivo y en especie a familias con hijos a cargo; administración, gestión o apoyo de estos planes de protección social; prestaciones en efectivo, como asignaciones por maternidad, pagos en caso de nacimiento, licencias por cuidado de los hijos, subsidios familiares o subvenciones por hijos a cargo, otros pagos efectuados periódicamente o de una sola vez para apoyar a las familias



y ayudarlas a sufragar los costos de ciertas necesidades (por ejemplo, las familias monoparentales o las familias con hijos minusválidos), entre otros.

### 2.6.4 Desempleo

Incluye la prestación de protección social en forma de prestaciones en efectivo o en especie a personas que están capacitadas para trabajar y dispuestas a trabajar pero no pueden encontrar un empleo adecuado; así como la administración, gestión o apoyo de estos planes de protección social.

### 2.6.5 Alimentación y Nutrición

Comprende los programas, actividades y proyectos económicos y sociales relacionados con la distribución y dotación de alimentos y bienes básicos y de consumo generalizado a la población en situación económica extrema.

### 2.6.6 Apoyo Social para la Vivienda

Incluye la prestación de protección social en forma de prestaciones en especie para ayudar a las familias a sufragar el costo de una vivienda (previa comprobación de los ingresos de los beneficiarios); así como la administración, gestión o apoyo de estos planes de protección social; prestaciones en especie, como los pagos a corto o a largo plazo para ayudar a los inquilinos a pagar sus alquileres, los pagos para ayudar a los dueños u ocupantes actuales de una vivienda a sufragar los costos de ésta (es decir, para ayudar en el pago de hipotecas o intereses).

### 2.6.7 Indígenas

Comprende los servicios de asistencia social que se prestan en comunidades indígenas.

### 2.6.8 Otros Grupos Vulnerables

Comprende los servicios que se prestan a grupos con necesidades especiales como: niños, personas con capacidades diferentes, manutención a personas mayores de 60 años; así como atención a diversos grupos vulnerables (incluye albergues y servicios comunitarios).

### 2.6.9 Otras de Seguridad Social y Asistencia Social

Incluye esquemas de protección social a población no asegurada (Seguro Popular de Salud), el pago de prestaciones sociales a través de las instituciones de seguridad social, tales como compensaciones de carácter militar, estancias de bienestar social, espacios físicos y educativos, así como pagas y ayudas de defunción. Comprende las acciones de gestión y apoyo de actividades de asistencia social e incluye la prestación de servicios de asistencia social en forma de beneficios en efectivo y en especie a las víctimas de desastres naturales.





## 2.7. OTROS ASUNTOS SOCIALES

Comprende otros asuntos sociales no comprendidos en las funciones anteriores.

### 2.7.1 Otros Asuntos Sociales

Comprende otros asuntos sociales no comprendidos en las sub-funciones anteriores.

## 3. DESARROLLO ECONOMICO

Comprende los programas, actividades y proyectos relacionados con la promoción del desarrollo económico y fomento a la producción y comercialización agropecuaria, agroindustrial, acuicultura, pesca, desarrollo hidroagrícola y fomento forestal, así como la producción y prestación de bienes y servicios públicos, en forma complementaria a los bienes y servicios que ofrecen los particulares.

### 3.1. ASUNTOS ECONOMICOS, COMERCIALES Y LABORALES EN GENERAL

Comprende la administración de asuntos y servicios económicos, comerciales y laborales en general, inclusive asuntos comerciales exteriores; gestión o apoyo de programas laborales y de instituciones que se ocupan de patentes, marcas comerciales, derechos de autor, inscripción de empresas, pronósticos meteorológicos, pesas y medidas, levantamientos hidrológicos, levantamientos geodésicos, etc.; reglamentación o apoyo de actividades económicas y comerciales generales, tales como el comercio de exportación e importación en su conjunto, mercados de productos básicos y de valores de capital, controles generales de los ingresos, actividades de fomento del comercio en general, reglamentación general de monopolios y otras restricciones al comercio y al acceso al mercado, etc. Así como de la formulación, ejecución y aplicación de políticas económicas, comerciales y laborales.

#### 3.1.1 Asuntos Económicos y Comerciales en General

Comprende la administración de asuntos y servicios económicos y comerciales en general, formulación y ejecución de políticas económicas y comerciales generales; enlace entre las diferentes ramas del gobierno y entre éste y el comercio; reglamentación o apoyo de actividades económicas y comerciales generales tales como: mercados de productos básicos y de valores de capital, controles generales de los ingresos, actividades de fomento del comercio en general, reglamentación general de monopolios y otras restricciones al comercio y al acceso al mercado.

#### 3.1.2 Asuntos Laborales Generales

Comprende la administración de asuntos y servicios laborales generales; formulación y aplicación de políticas laborales generales; supervisión y reglamentación de las condiciones de trabajo (jornada de trabajo, salarios, seguridad, entre otras); enlace entre las diferentes ramas del gobierno y entre éste y las organizaciones industriales, empresariales y laborales generales; incluye la gestión o apoyo de programas o planes generales para facilitar la



movilidad en el empleo, reducir la discriminación por motivo de sexo, raza, edad y de otra índole, reducir la tasa de desempleo en regiones deprimidas o subdesarrolladas, fomentar el empleo de grupos desfavorecidos u otros grupos caracterizados por elevadas tasas de desempleo, entre otros.

### 3.2. AGROPECUARIA, SILVICULTURA, PESCA Y CAZA

Comprende los programas, actividades y proyectos relacionados con el fomento a la producción, y comercialización agropecuaria, silvicultura, pesca y caza, agroindustrial, desarrollo hidroagrícola y fomento forestal.

#### 3.2.1 Agropecuaria

Incluye los programas, actividades y proyectos relacionados con el fomento, regulación, producción, distribución, comercialización e infraestructura agropecuaria. Así como las acciones relativas a la regularización agraria y el pago de obligaciones jurídicas ineludibles en la materia.

#### 3.2.2 Silvicultura

Incluye los programas, actividades y proyectos relacionados con el fomento a la producción y comercialización de silvicultura como la conservación, ampliación y explotación racionalizada de reservas forestales; supervisión y reglamentación de explotaciones forestales y concesión de licencias para la tala de árboles; la preservación y recuperación de suelos, desarrollo de la infraestructura para la conservación de bosques y selvas, así como el fomento de la producción forestal.

#### 3.2.3 Acuicultura, Pesca y Caza

Incluye los programas, actividades y proyectos relacionados con el fomento a la producción y comercialización de pesca y caza; la organización, asistencia técnica e investigación en materia acuícola y pesquera, así como la construcción, conservación y mantenimiento de la infraestructura pesquera y sistemas acuícolas; protección, propagación y explotación racionalizada de poblaciones de peces y animales salvajes; supervisión y reglamentación de la pesca de agua dulce, oceánica y costera, la piscicultura, la caza de animales salvajes y la concesión de licencias de pesca y de caza.

#### 3.2.4 Agroindustrial

Incluye los programas, actividades y proyectos relacionados con el fomento a la producción y comercialización agroindustrial, como el otorgamiento de apoyos para la industrialización de la producción agropecuaria.

#### 3.2.5 Hidroagrícola

Incluye la infraestructura hidroagrícola relacionada con el desarrollo agropecuario.



### 3.2.6 Apoyo Financiero a la Banca y Seguro Agropecuario

Incluye los programas y acciones relacionadas con el financiamiento al sector y con el seguro agropecuario.

### 3.3. COMBUSTIBLES Y ENERGIA

Comprende los programas, actividades y proyectos relacionados con la producción y comercialización de combustibles y energía, tales como el petróleo y gas natural, carbón y otros combustibles minerales sólidos, combustibles nucleares y otros, electricidad y la energía no eléctrica.

#### 3.3.1 Carbón y Otros Combustibles Minerales Sólidos

Esta clase comprende carbón de todas las calidades, lignito y turba, sea cual fuere el método de extracción o beneficio y su conversión en otras formas de combustibles, como el coque o el gas; la conservación, descubrimiento aprovechamiento y explotación racionalizada de recursos de combustibles minerales sólidos; así como la administración de asuntos y servicios relacionados con los mismos. Incluye la supervisión y reglamentación de la extracción, el procesamiento, la distribución y la utilización de combustibles minerales sólidos, así como la producción y difusión de información general, documentación técnica y estadísticas sobre asuntos y servicios relacionados con los mismos.

#### 3.3.2 Petróleo y Gas Natural (Hidrocarburos)

Incluye la exploración y explotación de crudo y gas, la refinación del crudo, el procesamiento del gas, así como la petroquímica básica y otros petroquímicos secundarios. Considera entre otras actividades sustantivas: la perforación y terminación de pozos, construcción de plataformas y plantas de proceso de refinación, así como plantas criogénicas. Asimismo incluye la supervisión y reglamentación de la extracción, procesamiento, distribución y utilización de petróleo y gas natural.

#### 3.3.3 Combustibles Nucleares

Incluye la administración de asuntos y servicios relacionados con los combustibles nucleares; conservación, descubrimiento, aprovechamiento y explotación racionalizada de recursos de materiales nucleares; supervisión y reglamentación de la extracción y el procesamiento de materiales de combustible nuclear y de la fabricación, distribución y utilización de elementos de combustible nuclear; así como la producción y difusión de información general, documentación técnica y estadísticas sobre asuntos y servicios relacionados con los mismos.

#### 3.3.4 Otros Combustibles

Incluye la administración de asuntos y servicios que conciernen a combustibles como el alcohol, la madera y sus desechos, el bagazo y otros combustibles no comerciales; así como



la producción y difusión de información general, documentación técnica y estadísticas sobre disponibilidad, producción y utilización de esos combustibles.

### 3.3.5 Electricidad

Incluye la generación, transformación, conservación, aprovechamiento, transmisión y venta de energía eléctrica, así como la construcción y mantenimiento de plantas de generación, sistemas de transformación y líneas de distribución. También considera la supervisión, reglamentación, producción y difusión de información general, documentación técnica y estadística.

### 3.3.6 Energía no Eléctrica

Comprende la administración de asuntos y servicios de la energía no eléctrica, eólica y solar que se refieren principalmente a generación, transformación, transmisión, producción, distribución y utilización de calor en forma de vapor y agua o aire calientes; así como la construcción y mantenimiento de plantas de generación, sistemas de transformación y líneas de distribución; la producción y difusión de información general, documentación técnica y estadísticas sobre disponibilidad, producción y utilización de las mismas.

## 3.4. MINERIA, MANUFACTURAS Y CONSTRUCCION

Comprende los programas, actividades y proyectos relacionados con la administración de asuntos y servicios relacionados con la minería, los recursos minerales (excepto combustibles minerales), manufacturas y construcción; la conservación, descubrimiento, aprovechamiento y explotación racionalizada de recursos minerales; desarrollo, ampliación o mejoramiento de las manufacturas; supervisión, reglamentación, producción y difusión de información para actividades de minería, manufactura y construcción.

### 3.4.1 Extracción de Recursos Minerales excepto los Combustibles Minerales.

Comprende la administración de asuntos y servicios relacionados con la minería y los recursos minerales como minerales metalíferos, arena, arcilla, piedra, minerales para la fabricación de productos químicos y fertilizantes, sal, piedras preciosas, amianto, yeso, entre otros; conservación, descubrimiento, aprovechamiento y explotación racionalizada de recursos minerales; supervisión y reglamentación de la prospección, la extracción, la comercialización y otros aspectos de la producción de minerales.

### 3.4.2 Manufacturas

Comprende la administración de asuntos y servicios de manufacturas; desarrollo, ampliación o mejoramiento; supervisión y reglamentación del establecimiento y funcionamiento de plantas fabriles; enlace con asociaciones de fabricantes y otras organizaciones interesadas en asuntos y servicios de manufacturas.

### 3.4.3 Construcción



Comprende la administración, promoción, reglamentación y control de la industria de la construcción. Las edificaciones se clasifican en la función que corresponda de acuerdo a su propósito.

### 3.5. TRANSPORTE

Comprende la administración de asuntos y servicios relacionados con la explotación, la utilización, la construcción y el mantenimiento de sistemas e instalaciones del transporte por carretera, ferroviario, aéreo, agua, oleoductos y gasoductos y otros sistemas. Así como la supervisión y reglamentación.

#### 3.5.1 Transporte por Carretera

Incluye las acciones relacionadas con la construcción, explotación, utilización y mantenimiento de sistemas e instalaciones del transporte por carretera, como carreteras troncales, red de carreteras, carreteras alimentadoras, caminos rurales, brechas forestales, puentes, túneles, parques de estacionamiento, terminales de autobuses, entre otras. Así como la supervisión, reglamentación, producción y difusión de información general, documentación técnica y estadísticas sobre el funcionamiento del sistema de transporte por carretera.

#### 3.5.2 Transporte por Agua y Puertos

Incluye las acciones relacionadas con la construcción, explotación, utilización y mantenimiento de sistemas y servicios de transporte por vías de navegación interior, costeras y por mar, como la operación de la infraestructura en puertos, vigilancia, ayudas a la navegación marítima y mantenimiento de edificios de terminales marítimas. Así como la supervisión, reglamentación, producción y difusión de información general, documentación técnica y estadísticas sobre el funcionamiento del sistema de transporte por agua.

#### 3.5.3 Transporte por Ferrocarril

Incluye las acciones relacionadas con la construcción, explotación, utilización y mantenimiento de sistemas e instalaciones de transporte ferroviario. Así como el desarrollo de la infraestructura correspondiente; supervisión, reglamentación, producción y difusión de información general, documentación técnica y estadísticas sobre el funcionamiento del sistema de transporte por ferrocarril.

#### 3.5.4 Transporte Aéreo

Incluye las acciones relacionadas con la explotación, utilización, construcción y mantenimiento de sistemas e instalaciones de transporte aéreo y espacial, como la operación de la infraestructura en aeropuertos, vigilancia y ayudas a la navegación aérea, así como la conservación de pistas, plataformas y edificios de terminales aéreas. También la



supervisión, reglamentación, producción y difusión de información general, documentación técnica y estadísticas sobre el funcionamiento de los mismos.

### 3.5.5 Transporte por Oleoductos y Gasoductos y Otros Sistemas de Transporte

Incluye las acciones relacionadas con la explotación, utilización, construcción, rehabilitación y modernización, mantenimiento, operación, medición y monitoreo de sistemas de transporte por oleoductos y gasoductos y otros sistemas de transporte. Así como la supervisión, reglamentación, producción y difusión de información general, documentación técnica y estadísticas sobre el funcionamiento de dichos sistemas.

### 3.5.6 Otros Relacionados con Transporte

Incluye la prestación de servicios relacionados con este sector, no considerados en subfunciones anteriores.

## 3.6. COMUNICACIONES

Comprende los programas, actividades y proyectos relacionados con la administración de asuntos y servicios relacionados con la construcción, la ampliación, el mejoramiento, la explotación y el mantenimiento de sistemas de comunicaciones, telecomunicaciones y postal.

### 3.6.1 Comunicaciones

Incluye la prestación de servicios en materia de comunicaciones, telecomunicaciones y postal, así como el desarrollo de la infraestructura correspondiente. También la reglamentación del funcionamiento de los sistemas de comunicaciones, producción y difusión de información general, documentación técnica y estadísticas sobre asuntos y servicios relacionados con la misma.

## 3.7. TURISMO

Comprende la administración, fomento y desarrollo de asuntos y servicios de turismo; enlace con las industrias del transporte, los hoteles y restaurantes y otras industrias que se benefician con la presencia de turistas, la explotación de oficinas de turismo en el país y en el exterior; organización de campañas publicitarias, inclusive la producción y difusión de literatura de promoción, entre otras.

### 3.7.1 Turismo

Incluye las acciones de fomento, financiamiento y regulación de la infraestructura turística, así como la regulación de los servicios de turismo y ecoturismo y prestación de servicios turísticos.



## 3.7.2 Hoteles y Restaurantes

Comprende la administración de asuntos y servicios relativos a la construcción, ampliación, mejoramiento, explotación y mantenimiento de hoteles y restaurantes; así como la supervisión y reglamentación. Incluye la producción y difusión de información general, documentación técnica y estadísticas sobre los mismos.

## 3.8. CIENCIA, TECNOLOGIA E INNOVACION

Comprende los programas y actividades que realizan los entes públicos, orientadas al desarrollo de las actividades científicas y tecnológicas, así como de innovación e infraestructura científica y tecnológica.

### 3.8.1 Investigación Científica

Incluye las actividades relacionadas con la investigación científica en la administración pública. Consiste en el trabajo experimental o teórico realizado principalmente con el objeto de generar nuevos conocimientos sobre los fundamentos de fenómenos y hechos observables, así como en la investigación original realizada para la adquisición de nuevos conocimientos, dirigida hacia un fin u objetivo práctico, determinado y específico. Incluye infraestructura científica y tecnológica.

### 3.8.2 Desarrollo Tecnológico

Incluye las actividades relacionadas con el desarrollo tecnológico en la administración pública, así como la introducción de nuevas tecnologías para los productores. Consiste en el trabajo sistemático llevado a cabo sobre el conocimiento ya existente, adquirido de la investigación o experiencia práctica, dirigido hacia la producción de nuevos materiales, productos o servicios, a la instalación de nuevos procesos, sistemas y servicios y hacia el mejoramiento sustancial de los ya producidos e instalados. Incluye infraestructura científica y tecnológica.

### 3.8.3 Servicios Científicos y Tecnológicos

Incluye todas las actividades que relacionadas con la investigación científica y desarrollo tecnológico contribuyen a la producción, difusión y aplicación del conocimiento científico y tecnológico en la administración pública. Incluye infraestructura científica y tecnológica.

### 3.8.4 Innovación

Incluye las actividades relacionadas con la implementación de un producto (bien o servicio) o proceso nuevo o significativamente mejorado; un nuevo método de comercialización; o un nuevo método organizacional en prácticas de negocios, la organización del área de trabajo o de relaciones públicas en la administración pública. Incluye infraestructura científica y tecnológica.



### 3.9. OTRAS INDUSTRIAS Y OTROS ASUNTOS ECONOMICOS

Comprende el comercio, distribución, almacenamiento y depósito y otras industrias no incluidas en funciones anteriores. Incluye las actividades y prestación de servicios relacionadas con asuntos económicos no consideradas en las funciones anteriores.

#### 3.9.1 Comercio, Distribución, Almacenamiento y Depósito

Comprende la administración de asuntos y servicios relacionados con el comercio, distribución y la industria de almacenamiento y depósito; así como la supervisión y reglamentación del comercio al por mayor y al por menor (concesión de licencias, prácticas de venta, rotulación de alimentos envasados y otras mercaderías destinadas al consumo doméstico, inspección de balanzas y otras máquinas de pesar, etcétera) y de la industria de almacenamiento y depósito (inclusive concesión de licencias y reglamentación de almacenes aduaneros públicos etcétera); producción y difusión de información a los comerciantes y al público sobre precios, sobre la disponibilidad de mercaderías y sobre otros aspectos del comercio de distribución y de la industria de almacenamiento y depósito; recopilación y publicación de estadísticas sobre el comercio de distribución y la industria de almacenamiento y depósito.

#### 3.9.2 Otras Industrias

Comprende las actividades y prestación de servicios relacionadas con otras industrias no consideradas en las funciones anteriores.

#### 3.9.3 Otros Asuntos Económicos

Comprende las actividades y prestación de servicios relacionadas con asuntos económicos no consideradas en las funciones anteriores.

### 4. OTRAS NO CLASIFICADAS EN FUNCIONES ANTERIORES

Comprende los pagos de compromisos inherentes a la contratación de Deuda; las transferencias, participaciones y aportaciones entre diferentes niveles y órdenes de gobierno que no se pueden registrar en clasificaciones anteriores, así como aquellas actividades no susceptibles de etiquetar en las funciones existentes.

#### 4.1. TRANSACCIONES DE LA DEUDA PUBLICA / COSTO FINANCIERO DE LA

##### DEUDA

Comprende los pagos de compromisos que por concepto de intereses, comisiones, amortización y otras erogaciones derivadas de la contratación de deuda pública. Se refiere al pago de la deuda pública contratada y documentada, tanto con instituciones internas como externas. Así como pago de intereses y gastos por concepto de suscripción y emisión de empréstitos gubernamentales.





### 4.1.1 Deuda Pública Interna

Incluye el pago de compromisos por concepto de intereses, comisiones y otras erogaciones derivadas de la contratación de deuda pública interna.

### 4.1.2 Deuda Pública Externa

Incluye el pago de compromisos por concepto de intereses, comisiones y gastos de deuda pública emitida y contratada en el exterior.

## 4.2. TRANSFERENCIAS, PARTICIPACIONES Y APORTACIONES ENTRE DIFERENTES NIVELES Y ORDENES DE GOBIERNO

Transferencias, participaciones y aportaciones entre diferentes niveles y órdenes de gobierno que son de carácter general y no están asignadas a una función determinada.

### 4.2.1 Transferencias entre Diferentes Niveles y Órdenes de Gobierno

Comprende el registro de las transferencias que le corresponden a los entes públicos.

### 4.2.2 Participaciones entre Diferentes Niveles y Órdenes de Gobierno

Comprende el registro de los recursos que corresponden a los estados y municipios de conformidad a la Ley de Coordinación Fiscal, así como las que correspondan a sistemas estatales de coordinación fiscal determinados por las leyes correspondientes.

### 4.2.3 Aportaciones entre Diferentes Niveles y Órdenes de Gobierno

Comprende el registro de los recursos que corresponden a las entidades federativas y municipios que se derivan del Sistema Nacional de Coordinación Fiscal, de conformidad a lo establecido por el capítulo V de la Ley de Coordinación Fiscal y que no resultan asociables a otras funciones específicas.

## 4.3. SANEAMIENTO DEL SISTEMA FINANCIERO

Comprende el apoyo financiero a las operaciones y programas para atender la problemática de pago de los deudores del Sistema Bancario Nacional e impulsar el saneamiento financiero.

### 4.3.1 Saneamiento del Sistema Financiero

Comprende el apoyo financiero a las operaciones y programas instrumentados por el Gobierno para atender la problemática de pago de los deudores del Sistema Bancario Nacional e impulsar el saneamiento financiero.

### 4.3.2 Apoyo IPAB



Apoyo a los programas dirigidos a ahorradores y deudores de la banca por conducto del instituto para la protección del ahorro bancario.

### 4.3.3 Banca de Desarrollo

Apoyo a los programas a favor de los deudores por conducto de la banca en desarrollo.

### 4.3.4 Apoyo a los programas de reestructura en unidades de inversión (UDIS)

Apoyo a los programas a favor de reestructura en unidades de inversión (UDIS).

## 4.4. ADEUDOS DE EJERCICIOS FISCALES ANTERIORES

Comprende los pagos que realiza el Gobierno derivados del gasto devengado no pagado de ejercicios fiscales anteriores.

### 4.4.1 Adeudos de Ejercicios Fiscales Anteriores

Comprende los pagos que realiza el Gobierno derivados del gasto devengado no pagado de ejercicios fiscales anteriores

## e) Clasificador Programático

### Objeto

Establecer la clasificación de los programas presupuestarios de los entes públicos, que permitirá organizar, en forma representativa y homogénea, las asignaciones de recursos de los programas presupuestarios.

### Ámbito de aplicación

Las presentes disposiciones serán de observancia obligatoria para los entes públicos: poderes Ejecutivo, Legislativo y Judicial de la Federación y de las entidades federativas; entes autónomos de la Federación y de las entidades federativas; ayuntamientos de los municipios; y las entidades de la administración pública paraestatal, ya sean federales, estatales o municipales.

Para el caso de la Federación la información a que se refiere esta norma se realizará de conformidad con lo establecido en la Ley Federal de Presupuesto y Responsabilidad Hacendaria.

Cuando los entes públicos ejerzan recursos federales se estará a lo dispuesto en el punto anterior.

### Clasificación Programática

La clasificación programática, se presenta a continuación:



# MANUAL DE CONTABILIDAD GUBERNAMENTAL

Clasificación Programática	
<b>Programas Presupuestarios</b>	
<b>Programas</b>	
Subsidios: Sector Social y Privado o Entidades Federativas y Municipios	
Sujetos a Reglas de Operación	S
Otros Subsidios	U
Desempeño de las Funciones	
Prestación de Servicios Públicos	E
Provisión de Bienes Públicos	B
Planeación, seguimiento y evaluación de políticas públicas	P
Promoción y fomento	F
Regulación y supervisión	G
Funciones de las Fuerzas Armadas (Únicamente Gobierno Federal)	A
Específicos	R
Proyectos de Inversión	K
Administrativos y de Apoyo	
Apoyo al proceso presupuestario y para mejorar la eficiencia Institucional	M
Apoyo a la función pública y al mejoramiento de la gestión	O
Operaciones ajenas	W
Compromisos	
Obligaciones de cumplimiento de resolución jurisdiccional	L
Desastres Naturales	N
Pensiones y jubilaciones	J
Aportaciones a la seguridad social	T
Aportaciones a fondos de estabilización	Y
Aportaciones a fondos de inversión y reestructura de pensiones	Z
Programas de Gasto Federalizado (Gobierno Federal)	
Gasto Federalizado	I
Participaciones a entidades federativas y municipios	C
Costo financiero, deuda o apoyos a deudores y ahorradores de la banca	D
Adeudos de ejercicios fiscales anteriores	H

En anexo se presenta las características generales de la clasificación programática.

## Anexo

Clasificación Programática		
Programas Presupuestarios		Características Generales
<b>Programas</b>		
Subsidios: Sector Social y Privado o Entidades Federativas y Municipios		
Sujetos a Reglas de Operación	S	Definidos en el Presupuesto de Egresos y los que se incorporen en el ejercicio.
Otros Subsidios	U	Para otorgar subsidios no sujetos a reglas de operación, en su caso, se otorgan mediante convenios.
Desempeño de las Funciones		
Prestación de Servicios Públicos	E	Actividades del sector público, que realiza en forma directa, regular y continua, para satisfacer demandas de la sociedad, de interés general, atendiendo a las personas en sus diferentes esferas jurídicas, a través de las siguientes finalidades: I) Funciones de gobierno. II) Funciones de desarrollo social. III) Funciones de desarrollo económico.
Provisión de Bienes Públicos	B	Actividades que se realizan para crear, fabricar y/o elaborar bienes que son competencia del Sector Público. Incluye las actividades relacionadas con la compra de materias primas que se industrializan o transforman, para su posterior distribución a la población.
Planeación, seguimiento y evaluación de políticas públicas	P	Actividades destinadas al desarrollo de programas y formulación, diseño, ejecución y evaluación de las políticas públicas y sus estrategias, así como para diseñar la implantación y operación de los programas y dar seguimiento a su cumplimiento.
Promoción y fomento	F	Actividades destinadas a la promoción y fomento de los sectores social y económico.
Regulación y supervisión	G	Actividades destinadas a la reglamentación, verificación e inspección de las actividades económicas y de los agentes del sector privado, social y público.



## Clasificación Programática

Programas Presupuestarios	Características Generales
Funciones de las Fuerzas Armadas (Únicamente Gobierno Federal)	A Actividades propias de las Fuerzas Armadas.
Específicos	R Solamente actividades específicas, distintas a las demás modalidades.
Proyectos de Inversión	K Proyectos de Inversión sujetos a registro en la Cartera que integra y administra el área competente en la materia.
<b>Administrativos y de Apoyo</b>	
Apoyo al proceso presupuestario y para mejorar la eficiencia Institucional	M Actividades de apoyo administrativo desarrolladas por las oficinas mayores o áreas homólogas.
Apoyo a la función pública y al mejoramiento de la gestión	O Actividades que realizan la función pública o contraloría para el mejoramiento de la gestión, así como las de los órganos de control y auditoría.
Operaciones ajenas	W Asignaciones de los entes públicos paraestatales para el otorgamiento de préstamos al personal, sindicatos o a otras entidades públicas o privadas y demás erogaciones recuperables, así como las relacionadas con erogaciones que realizan las entidades por cuenta de terceros.
<b>Compromisos</b>	
Obligaciones de cumplimiento de resolución jurisdiccional	L Obligaciones relacionadas con indemnizaciones y obligaciones que se derivan de resoluciones definitivas emitidas por autoridad competente.
Desastres Naturales	N
<b>Obligaciones</b>	
Pensiones y jubilaciones	J Obligaciones de ley relacionadas con el pago de pensiones y jubilaciones.
Aportaciones a la seguridad social	T Obligaciones de ley relacionadas con el pago de aportaciones.
Aportaciones a fondos de estabilización	Y Aportaciones previstas en la fracción IV del artículo 19 de la Ley Federal de Presupuesto y Responsabilidad Hacendaria.
Aportaciones a fondos de inversión y reestructura de pensiones	Z Aportaciones previstas en la fracción IV del artículo 19 de la Ley Federal de Presupuesto y Responsabilidad Hacendaria
<b>Programas de Gasto Federalizado</b>	
Gasto Federalizado	I Aportaciones federales realizadas a las entidades federativas y municipios a través del Ramo 33 y otras aportaciones en términos de las disposiciones aplicables, así como gasto federal reasignado a entidades federativas.
Participaciones a entidades federativas y municipios	C
Costo financiero, deuda o apoyos a deudores y ahorradores de la banca	D
Adeudos de ejercicios fiscales anteriores	H



## f) Clasificador Tipo de Gasto

El Clasificador por Tipo de Gasto relaciona las transacciones que generan gastos con los grandes de la clasificación económica presentándolos de la siguiente forma;

1. Gasto Corriente
2. Gasto de Capital
3. Amortización de la deuda y disminución de pasivos
4. Pensiones y Jubilaciones
5. Participaciones

A continuación se conceptualizan las siguientes categorías:

1. Gasto Corriente: son los gastos de consumo y/o de operación, el arrendamiento de la propiedad y las transferencias otorgadas a los otros componentes institucionales del sistema económico para financiar gastos de esas características.
2. Gasto de Capital: son los gastos destinados a la inversión de capital y las transferencias a los otros componentes institucionales del sistema económico que se efectúan para financiar gastos de éstos con tal propósito.
3. Amortización de la deuda y disminución de pasivos: comprende la amortización de la deuda adquirida y disminución de pasivos con el sector privado, público y externo.
4. Pensiones y Jubilaciones: son los gastos destinados para el pago a pensionistas y jubilados o a sus familiares, que cubren los gobiernos Federal, Estatal y Municipal, o bien el Instituto de Seguridad Social correspondiente.
5. Participaciones: Son los gastos destinados a cubrir las participaciones para las entidades federativas y/o los municipios.

## g) Catálogo de Programas Presupuestarios ( PPs)

Este catálogo fue diseñado con la finalidad de controlar de manera numérica, consecutiva y por dependencia los programas presupuestarios del Municipio, los cuales variaran en cada Administración Municipal en apego al Plan Municipal de Desarrollo que se encuentre vigente y en cada año de ejercicio.

### ESTRUCTURA

Esta clasificación estará integrada por los cuatro primeros dígitos de la NUE (número único de entidad, es decir la clave que se le asigna a cada dependencia a primer nivel) y lo seguirá un"-", después de un número consecutivo de programa.

Ejemplo: 400-1



## h) Clasificador por Objeto del Gasto

### A. ASPECTOS GENERALES

El Clasificador por Objeto del Gasto permitirá una clasificación de las erogaciones, consistente con criterios internacionales y con criterios contables, claro, preciso, integral y útil, que posibilite un adecuado registro y exposición de las operaciones, y que facilite la interrelación con las cuentas patrimoniales.

El propósito principal del Clasificador por Objeto del Gasto es el registro de los gastos que se realizan en el proceso presupuestario. Resume, ordena y presenta los gastos programados en el presupuesto, de acuerdo con la naturaleza de los bienes, servicios, activos y pasivos financieros. Alcanza a todas las transacciones que realizan los entes públicos para obtener bienes y servicios que se utilizan en la prestación de servicios públicos y en la realización de transferencias, en el marco del Presupuesto de Egresos.

La clasificación por objeto del gasto reúne en forma sistemática y homogénea todos los conceptos de gastos descritos e incluye los activos financieros y pasivos

En ese orden, se constituye en un elemento fundamental del sistema general de cuentas donde cada componente destaca aspectos concretos del presupuesto y suministra información que atiende a necesidades diferentes pero enlazadas, permitiendo el vínculo con la contabilidad.

El Clasificador por Objeto del Gasto ha sido diseñado con un nivel de desagregación que permite el registro único de las transacciones con incidencia económico-financiera que realiza un ente público, en el marco del presupuesto.

Por ser un instrumento que permite la obtención de información para el análisis y seguimiento de la gestión financiera gubernamental, es considerado la clasificación operativa que permite conocer en qué se gasta, (base del registro de las transacciones económico-financieras) y a su vez permite cuantificar la demanda de bienes y servicios que realiza el Sector Público.

### B. OBJETIVOS

Las clasificaciones de los gastos públicos tienen por finalidad:

- Ofrecer información valiosa de la demanda de bienes y servicios que realiza el Sector Público.
- Permitir identificar con claridad y transparencia los bienes y servicios que se adquieren, las transferencias que se realizan y las aplicaciones previstas en el presupuesto.



- Facilitar la programación de las adquisiciones de bienes y servicios, y otras acciones relacionadas con administración de bienes del Estado.
- En el marco del sistema de cuentas gubernamentales, integrados e interrelacionados, el Clasificador por Objeto del Gasto es uno de los principales elementos para obtener clasificaciones agregadas.
- Facilitar el ejercicio del control interno y externo de las transacciones de los entes públicos.
- Promover el desarrollo y aplicación de los sistemas de programación y gestión del gasto público.
- Permitir el análisis de los efectos del gasto público y la proyección del mismo.

## C. ESTRUCTURA DE CODIFICACION

La estructura del Clasificador por Objeto del Gasto se diseñó con un nivel de desagregación que permite que sus cuentas faciliten el registro único de todas las transacciones con incidencia económica-financiera y se realiza la armonización a cuarto nivel formándose con la siguiente estructura:

CODIFICACIÓN			
CAPITULO	CONCEPTO	PARTIDA	PARTIDA ESPECIFICA
X000	XX00	XXX0	XXXX

**Capítulo.-** Es el mayor nivel de agregación que identifica el conjunto homogéneo y ordenado de los bienes y servicios requeridos por los entes públicos.

**Concepto.-** Son subconjuntos homogéneos y ordenados en forma específica, producto de la desagregación de los bienes y servicios, incluidos en cada capítulo.

**Partida.-** Es tercer nivel de agregación más específico en el cual se describen las expresiones concretas y detalladas de los bienes y servicios que se adquiere y se compone de:

- a) Partida Genérica
- b) Partida Específica.

**a) Partida Genérica.-** se refiere al tercer dígito, el cual logrará la armonización a todos los niveles de gobierno.



**b) Partida Específica.-** corresponde al cuarto dígito, el cual permitirá que las unidades administrativas o instancias competentes en materia de Contabilidad Gubernamental y de Presupuesto de cada orden de gobierno, con base en sus necesidades, generen su apertura, conservando la estructura básica (capítulo, concepto y partida genérica), con el fin de mantener la armonización con el Plan de Cuentas.

## D. RELACION DE CAPITULOS, CONCEPTOS Y PARTIDAS GENERICAS

### 1000 – SERVICIOS PERSONALES

Agrupar las remuneraciones del personal al servicio de los entes públicos, tales como: sueldos, salarios, dietas, honorarios asimilables al salario, prestaciones y gastos de seguridad social, obligaciones laborales y otras prestaciones derivadas de una relación laboral; pudiendo ser de carácter permanente o transitorio.

CLAVE COG	DESCRIPCION DEL CLASIFICADOR POR OBJETO DEL GASTO (COG)
1100	<b>REMUNERACIONES AL PERSONAL DE CARÁCTER PERMANENTE:</b> Asignaciones destinadas a cubrir las percepciones correspondientes al personal de carácter permanente.
1110	<b>DIETAS:</b> Asignaciones para remuneraciones a los Diputados, Senadores, Asambleístas, Regidores y Síndicos.
1120	<b>HABERES:</b> Asignaciones para remuneraciones al personal que desempeña sus servicios en el ejército, fuerza aérea y armada nacionales.
1130	<b>SUELDOS BASE AL PERSONAL PERMANENTE:</b> Asignaciones para remuneraciones al personal civil, de base o de confianza, de carácter permanente que preste sus servicios en los entes públicos. Los montos que importen estas remuneraciones serán fijados de acuerdo con los catálogos institucionales de puestos de los entes públicos.
1140	<b>REMUNERACIONES POR ADSCRIPCIÓN LABORAL EN EL EXTRANJERO:</b> Asignaciones destinadas a cubrir las remuneraciones del personal al Servicio Exterior Mexicano y de Servicios Especiales en el Extranjero, así como representaciones estatales y municipales en el extranjero. Incluye las variaciones del factor de ajuste: importancia relativa de la oficina de adscripción; costo de la vida en el lugar de adscripción y condiciones de dificultad de la vida en cada adscripción. Dichas remuneraciones son cubiertas exclusivamente al personal que labore en esas representaciones en el exterior.
1200	<b>REMUNERACIONES AL PERSONAL DE CARÁCTER TRANSITORIO:</b> Asignaciones destinadas a cubrir las percepciones correspondientes al personal de carácter eventual.
1210	<b>HONORARIOS ASIMILABLES A SALARIOS:</b> Asignaciones destinadas a cubrir el pago por la prestación de servicios contratados con personas físicas, como profesionistas, técnicos, expertos y peritos, entre otros, por estudios, obras o trabajos determinados que correspondan a su especialidad. El pago de honorarios deberá sujetarse a las disposiciones aplicables. Esta partida excluye los servicios profesionales contratados con personas físicas o morales previstos en el Capítulo 3000 Servicios Generales.
1220	<b>SUELDOS BASE AL PERSONAL EVENTUAL:</b> Asignaciones destinadas a cubrir las remuneraciones para el pago al personal de carácter transitorio que preste sus servicios en los entes públicos.
1230	<b>RETRIBUCIONES POR SERVICIOS DE CARÁCTER SOCIAL:</b> Asignaciones destinadas a cubrir las remuneraciones a profesionistas de las diversas carreras o especialidades técnicas que presten su servicio social en los entes públicos.





## MANUAL DE CONTABILIDAD GUBERNAMENTAL

1240	<p><b>RETRIBUCIÓN A LOS REPRESENTANTES DE LOS TRABAJADORES Y DE LOS PATRONES EN LA JUNTA DE CONCILIACIÓN Y ARBITRAJE:</b> Asignaciones destinadas a cubrir las retribuciones de los representantes de los trabajadores y de los patrones en la Junta de Conciliación y Arbitraje, durante el tiempo por el cual fueron elegidos por la convención correspondiente, conforme a lo dispuesto por la Ley Federal del Trabajo. Esta partida no estará sujeta al pago de las cuotas y aportaciones por concepto de seguridad social.</p>
<b>1300</b>	<p><b>REMUNERACIONES ADICIONALES Y ESPECIALES:</b> Asignaciones destinadas a cubrir percepciones adicionales y especiales, así como las gratificaciones que se otorgan tanto al personal de carácter permanente como transitorio.</p>
1310	<p><b>PRIMAS POR AÑOS DE SERVICIOS EFECTIVOS PRESTADOS:</b> Asignaciones adicionales otorgadas como complemento al sueldo del personal al servicio de los entes públicos, por años de servicios efectivos prestados, de acuerdo con la legislación aplicable.</p>
1321	<p><b>PRIMAS DE VACACIONES, DOMINICAL:</b> Asignaciones al personal que tenga derecho a vacaciones o preste sus servicios en días establecidos de descanso.</p>
1322	<p><b>AGUINALDO O GRATIFICACION DE FIN DE AÑO:</b> Asignaciones al personal que tenga derecho a aguinaldo o gratificación de fin de año al personal civil y militar al servicio de los entes públicos.</p>
1330	<p><b>HORAS EXTRAORDINARIAS:</b> Asignaciones por remuneraciones a que tenga derecho el personal de los entes públicos por servicios prestados en horas que se realizan excediendo la duración máxima de la jornada de trabajo, guardias o turnos opcionales.</p>
1340	<p><b>COMPENSACIONES:</b> Asignaciones destinadas a cubrir las percepciones que se otorgan a los servidores públicos bajo el esquema de compensaciones que determinen las disposiciones aplicables.</p>
1350	<p><b>SOBREHABERES:</b> Remuneraciones adicionales que se cubre al personal militar en activo en atención al incremento en el costo de la vida o insalubridad del lugar donde preste sus servicios.</p>
1360	<p><b>ASIGNACIONES DE TÉCNICO, DE MANDO, POR COMISIÓN, DE VUELO Y DE TÉCNICO ESPECIAL:</b> Remuneraciones a los miembros del Ejército, Fuerza Aérea y Armada Nacionales, titulados en profesiones de los distintos servicios militares, por el desempeño de comisiones dentro del Ramo y que pertenezcan a la milicia permanente; remuneraciones a generales, jefes y oficiales investidos conforme a las leyes y ordenanzas del mando militar, de una corporación del ejército o de una unidad de la armada. Su cuota no podrá variar durante el ejercicio fiscal respectivo. Remuneraciones a los miembros del ejército y la armada por el desempeño de una comisión que no sea la propia de su cargo, como en los Estados Mayores de los Secretarios y Subsecretarios, Ayudantía del Oficial Mayor y Jefes de Sección de los diversos Departamentos de la Secretaría de la Defensa Nacional y ayudantía de los funcionarios superiores de la Secretaría de Marina; remuneraciones a los miembros del ejército y la armada, que habitualmente desempeñan servicios en unidades aéreas de las Fuerzas Armadas Mexicanas remuneraciones complementarias a los haberes de los generales del ejército y fuerza aérea, así como de los almirantes de la armada que sean autorizadas por el titular del Ramo y las que éste mismo autorice en casos especiales para los jefes y oficiales del ejército y fuerza aérea, capitanes y oficiales de la armada.</p>
1370	<p><b>HONORARIOS ESPECIALES:</b> Asignaciones destinadas a cubrir los honorarios que correspondan a los representantes de la Hacienda Pública por su intervención en los juicios sucesorios, siempre y cuando el impuesto se hubiere determinado con base en la liquidación formulada por los mismos; a los notificadores especiales en el cobro de impuestos, derechos, multas y arrendamientos, así como a los agentes y subagentes fiscales y postales. Comprende las remuneraciones y gastos del personal designado para realizar inspecciones o intervenciones especiales, así como los programas de presencia fiscal. Estas asignaciones se cubrirán por compromisos devengados durante el año y no se aceptarán los compromisos de ejercicios anteriores.</p>
1380	<p><b>PARTICIPACIONES POR VIGILANCIA EN EL CUMPLIMIENTO DE LAS LEYES Y CUSTODIA DE VALORES:</b> Incluye retribución a los empleados de los entes públicos por su participación en la vigilancia del cumplimiento de las leyes y custodia de valores.</p>
<b>1400</b>	<p><b>SEGURIDAD SOCIAL:</b> Asignaciones destinadas a cubrir la parte que corresponde a los entes públicos por concepto de prestaciones de seguridad social y primas de seguros, en beneficio del personal a su servicio, tanto de carácter permanente como transitorio.</p>
1410	<p><b>APORTACIONES DE SEGURIDAD SOCIAL:</b> Asignaciones destinadas a cubrir la aportación de los entes públicos, por concepto de seguridad social, en los términos de la legislación vigente.</p>



## MANUAL DE CONTABILIDAD GUBERNAMENTAL

1420	<b>APORTACIONES A FONDOS DE VIVIENDA:</b> Asignaciones destinadas a cubrir las aportaciones que corresponden a los entes públicos para proporcionar vivienda a su personal, de acuerdo con las disposiciones legales vigentes.
1430	<b>APORTACIONES AL SISTEMA PARA EL RETIRO:</b> Asignaciones destinadas a cubrir los montos de las aportaciones de los entes públicos a favor del Sistema para el Retiro, correspondientes a los trabajadores al servicio de los mismos.
1441	<b>CUOTAS PARA EL SEGURO DE VIDA DEL PERSONAL CIVIL:</b> Asignaciones destinadas a cubrir las primas que corresponden a las dependencias y entidades por concepto de seguro de vida del personal civil a su servicio, en los términos de la legislación vigente.
1442	<b>CUOTAS PARA EL SEGURO DE GASTOS MÉDICOS DEL PERSONAL CIVIL:</b> Asignaciones destinadas a cubrir las primas que correspondan a las dependencias y entidades por concepto del seguro de gastos médicos del personal civil a su servicio.
1500	<b>OTRAS PRESTACIONES SOCIALES Y ECONÓMICAS:</b> Asignaciones destinadas a cubrir otras prestaciones sociales y económicas, a favor del personal, de acuerdo con las disposiciones legales vigentes y/o acuerdos contractuales respectivos.
1510	<b>CUOTAS PARA EL FONDO DE AHORRO Y FONDO DE TRABAJO:</b> Asignaciones destinadas a cubrir las cuotas que corresponden a los entes públicos para la constitución del fondo de ahorro del personal civil, según acuerdos contractuales establecidos. Incluye cuotas para la constitución del fondo de ahorro, y cuotas para el fondo de trabajo del personal del Ejército, Fuerza Aérea y Armada Mexicanos que corresponden al Gobierno Federal para la constitución de este fondo, en los términos de la Ley del ISSFAM.
1520	<b>INDEMNIZACIONES:</b> Asignaciones destinadas a cubrir indemnizaciones al personal conforme a la legislación aplicable; tales como: por accidente de trabajo, por despido, entre otros.
1530	<b>PRESTACIONES Y HABERES DE RETIRO:</b> Erogaciones que los entes públicos realizan en beneficio de sus empleados por jubilaciones, haberes de retiro, pensiones, retiro voluntario entre otros, cuando estas prestaciones no sean cubiertas por las instituciones de seguridad social. Incluye las asignaciones por concepto de aguinaldo a favor de pensionistas, cuyo pago se realice con cargo al erario. Incluye compensaciones de retiro a favor del personal del Servicio Exterior Mexicano, en los términos de la ley de la materia.
1540	<b>PRESTACIONES CONTRACTUALES:</b> Asignaciones destinadas a cubrir el costo de las prestaciones que los entes públicos otorgan en beneficio de sus empleados, de conformidad con las condiciones generales de trabajo o los contratos colectivos de trabajo.
1550	<b>APOYOS A LA CAPACITACIÓN DE LOS SERVIDORES PÚBLICOS:</b> Erogaciones destinadas a apoyar la capacitación orientada al desarrollo personal o profesional de los servidores públicos que determinen los entes públicos o que en forma individual se soliciten, de conformidad con las disposiciones que se emitan para su otorgamiento. Excluye las erogaciones por capacitación comprendidas en el capítulo 3000ServiciosGenerales.
1590	<b>OTRAS PRESTACIONES SOCIALES Y ECONÓMICAS:</b> Asignaciones destinadas a cubrir el costo de otras prestaciones que los entes públicos otorgan en beneficio de sus empleados, siempre que no correspondan a las prestaciones a que se refiere la partida 1540 Prestaciones contractuales.
1600	<b>PREVISIONES:</b> Asignaciones destinadas a cubrir las medidas de incremento en percepciones, prestaciones económicas, creación de plazas y, en su caso, otras medidas salariales y económicas que se aprueben en el Presupuesto de Egresos. Las partidas de este concepto no se ejercerán en forma directa, sino a través de las partidas que correspondan a los demás conceptos del capítulo 1000 Servicios Personales, que sean objeto de traspaso de estos recursos.
1610	<b>PREVISIONES DE CARÁCTER LABORAL, ECONÓMICA Y DE SEGURIDAD SOCIAL:</b> Asignaciones destinadas a cubrir las medidas de incremento en percepciones, creación de plazas, aportaciones en términos de seguridad social u otras medidas de carácter laboral o económico de los servidores públicos que se aprueben en el Presupuesto de Egresos. Esta partida no se ejercerá en forma directa, sino a través de las partidas que correspondan a los demás conceptos del capítulo 1000 Servicios Personales, que sean objeto de traspaso de estos recursos. Estas se considerarán como transitorias en tanto se distribuye su monto entre las partidas específicas necesarias para los programas, por lo que su asignación se afectará una vez ubicada en las partidas correspondientes, según la naturaleza de las erogaciones y previa aprobación, de acuerdo con lineamientos específicos.



## MANUAL DE CONTABILIDAD GUBERNAMENTAL

1700	<b>PAGO DE ESTÍMULOS A SERVIDORES PÚBLICOS:</b> Asignaciones destinadas a cubrir estímulos económicos a los servidores públicos de mando, enlace y operativos de los entes públicos, que establezcan las disposiciones aplicables, derivado del desempeño de sus funciones.
1710	<b>ESTÍMULOS:</b> Asignaciones destinadas a cubrir los estímulos al personal de los entes públicos por productividad, desempeño, calidad, acreditación por titulación de licenciatura, años de servicio, puntualidad y asistencia, entre otros; de acuerdo con la normatividad aplicable.
1720	<b>RECOMPENSAS:</b> Asignaciones destinadas a premiar el heroísmo, capacidad profesional, servicios a la Patria o demás hechos meritorios; así como a la distinguida actuación del personal militar o civil, que redunde en beneficio de la Armada de México, se otorgarán de acuerdo con la legislación vigente.

### 2000 – MATERIALES Y SUMINISTROS

Agrupar las asignaciones destinadas a la adquisición de toda clase de insumos y suministros requeridos para la prestación de bienes y servicios y para el desempeño de las actividades administrativas.

CLAVE COG	DESCRIPCION DEL CLASIFICADOR POR OBJETO DEL GASTO (COG)
2100	<b>MATERIALES DE ADMINISTRACIÓN, EMISIÓN DE DOCUMENTOS Y ARTÍCULOS OFICIALES:</b> Asignaciones destinadas a la adquisición de materiales y útiles de oficina, limpieza, impresión y reproducción, para el procesamiento en equipos y bienes informáticos; materiales estadísticos, geográficos, de apoyo informativo y didáctico para centros de enseñanza e investigación; materiales requeridos para el registro e identificación en trámites oficiales y servicios a la población.
2110	<b>MATERIALES, ÚTILES Y EQUIPOS MENORES DE OFICINA:</b> Asignaciones destinadas a la adquisición de materiales, artículos diversos y equipos menores propios para el uso de las oficinas tales como: papelería, formas, libretas, carpetas y cualquier tipo de papel, vasos y servilletas desechables, limpia tipos; útiles de escritorio como engrapadoras, perforadoras manuales, sacapuntas; artículos de dibujo, correspondencia y archivo; cestos de basura y otros productos similares. Incluye la adquisición de artículos de envoltura, sacos y valijas, entre otros.
2120	<b>MATERIALES Y ÚTILES DE IMPRESIÓN Y REPRODUCCIÓN:</b> Asignaciones destinadas a la adquisición de materiales utilizados en la impresión, reproducción y encuadernación, tales como: fijadores, tintas, pastas, logotipos y demás materiales y útiles para el mismo fin. Incluye rollos fotográficos.
2130	<b>MATERIAL ESTADÍSTICO Y GEOGRÁFICO:</b> Asignaciones destinadas a la adquisición de publicaciones relacionadas con información estadística y geográfica. Se incluye la cartografía y publicaciones tales como: las relativas a indicadores económicos y socio demográficos, cuentas nacionales, estudios geográficos y geodésicos, mapas, planos, fotografías aéreas y publicaciones relacionadas con información estadística y geográfica.
2140	<b>MATERIALES, ÚTILES Y EQUIPOS MENORES DE TECNOLOGÍAS DE LA INFORMACIÓN Y COMUNICACIONES:</b> Asignaciones destinadas a la adquisición de insumos y equipos menores utilizados en el procesamiento, grabación e impresión de datos, así como los materiales para la limpieza y protección de los equipos tales como: tóner, medios ópticos y magnéticos, apuntadores y protectores, entre otros.
2150	<b>MATERIAL IMPRESO E INFORMACIÓN DIGITAL:</b> Asignaciones destinadas a la adquisición de toda clase de libros, revistas, periódicos, publicaciones, diarios oficiales, gacetas, material audiovisual, cassettes, discos compactos distintos a la adquisición de bienes intangibles (software). Incluye la suscripción a revistas y publicaciones especializadas, folletos, catálogos, formatos y otros productos mediante cualquier técnica de impresión y sobre cualquier tipo de material. Incluye impresión sobre prendas de vestir, producción de formas continuas, impresión rápida, elaboración de placas, clichés y grabados. Excluye conceptos considerados en la partida 2130 Material estadístico y geográfico.



## MANUAL DE CONTABILIDAD GUBERNAMENTAL

2160	<b>MATERIAL DE LIMPIEZA:</b> Asignaciones destinadas a la adquisición de materiales, artículos y enseres para el aseo, limpieza e higiene, tales como: escobas, jergas, detergentes, jabones y otros productos similares.
2170	<b>MATERIALES Y ÚTILES DE ENSEÑANZA:</b> Asignaciones destinadas a la adquisición de todo tipo de material didáctico así como materiales y suministros necesarios para las funciones educativas.
2180	<b>MATERIALES PARA EL REGISTRO E IDENTIFICACIÓN DE BIENES Y PERSONAS:</b> Asignaciones destinadas a la adquisición de materiales requeridos para el registro e identificación en trámites oficiales y servicios a la población, tales como: pasaportes, certificados especiales, formas valoradas, placas de tránsito, de conducir, entre otras.
2200	<b>ALIMENTOS Y UTENSILIOS:</b> Asignaciones destinadas a la adquisición de productos alimenticios y utensilios necesarios para el servicio de alimentación en apoyo de las actividades de los servidores públicos y los requeridos en la prestación de servicios públicos en unidades de salud, educativas y de readaptación social, entre otras. Excluye los gastos por alimentación previstos en los conceptos 3700 Servicios de Traslado y Viáticos y 3800 Servicios Oficiales.
2210	<b>PRODUCTOS ALIMENTICIOS PARA PERSONAS:</b> Asignaciones destinadas a la adquisición de todo tipo de productos alimenticios y bebidas manufacturados o no, independiente de la modalidad de compra o contratación, derivado de la ejecución de los programas institucionales tales como: salud, seguridad social, educativos, militares, culturales y recreativos, cautivos y reos en proceso de readaptación social, repatriados y extraditados, personal que realiza labores de campo o supervisión dentro del lugar de adscripción; derivado de programas que requieren permanencia de servidores públicos en instalaciones del ente público, así como en el desempeño de actividades extraordinarias en el cumplimiento de la función pública. Excluye Viáticos (partidas 3750 y 3760), gastos derivados del concepto 3800 Servicios Oficiales y 1330 Horas Extraordinarias no justificadas.
2220	<b>PRODUCTOS ALIMENTICIOS PARA ANIMALES:</b> Asignaciones destinadas a la adquisición de productos alimenticios para la manutención de animales propiedad o bajo el cuidado de los entes públicos, tales como: forrajes frescos y achicalados, alimentos preparados, entre otros, así como los demás gastos necesarios para la alimentación de los mismos.
2230	<b>UTENSILIOS PARA EL SERVICIO DE ALIMENTACIÓN:</b> Asignaciones destinadas a la adquisición de todo tipo de utensilios necesarios para proporcionar este servicio, tales como: vajillas, cubiertos, baterías de cocina, licuadoras, tostadoras, cafeteras, básculas y demás electrodomésticos y bienes consumibles en operaciones a corto plazo.
2300	<b>MATERIAS PRIMAS Y MATERIALES DE PRODUCCIÓN Y COMERCIALIZACIÓN:</b> Asignaciones destinadas a la adquisición de toda clase de materias primas en estado natural, transformadas o semi-transformadas de naturaleza vegetal, animal y mineral que se utilizan en la operación de los entes públicos, así como las destinadas a cubrir el costo de los materiales, suministros y mercancías diversas que los entes adquieren para su comercialización.
2310	<b>PRODUCTOS ALIMENTICIOS, AGROPECUARIOS Y FORESTALES ADQUIRIDOS COMO MATERIA PRIMA:</b> Asignaciones destinadas a la adquisición de productos alimenticios como materias primas en estado natural, transformadas o semi-transformadas, de naturaleza vegetal y animal que se utilizan en los procesos productivos, diferentes a las contenidas en las demás partidas de este Clasificador.
2320	<b>INSUMOS TEXTILES ADQUIRIDOS COMO MATERIA PRIMA:</b> Asignaciones destinadas a la adquisición de insumos textiles como materias primas en estado natural, transformadas o semi-transformadas, que se utilizan en los procesos productivos, diferentes a las contenidas en las demás partidas de este Clasificador.
2330	<b>PRODUCTOS DE PAPEL, CARTÓN E IMPRESOS ADQUIRIDOS COMO MATERIA PRIMA:</b> Asignaciones destinadas a la adquisición de papel, cartón e impresos como materias primas en estado natural, transformadas o semi-transformadas, que se utilizan en los procesos productivos, diferentes a las contenidas en las demás partidas de este Clasificador.



## MANUAL DE CONTABILIDAD GUBERNAMENTAL

2340	<b>COMBUSTIBLES, LUBRICANTES, ADITIVOS, CARBÓN Y SUS DERIVADOS ADQUIRIDOS COMO MATERIA PRIMA:</b> Asignaciones destinadas a la adquisición de combustibles, lubricantes y aditivos como materias primas en estado natural, transformadas o semi-transformadas, que se utilizan en los procesos productivos, diferentes a las contenidas en las demás partidas del concepto 2600 Combustibles, lubricantes y aditivos este Clasificador.
2350	<b>PRODUCTOS QUÍMICOS, FARMACÉUTICOS Y DE LABORATORIO ADQUIRIDOS COMO MATERIA PRIMA:</b> Asignaciones destinadas a la adquisición de medicamentos farmacéuticos y botánicos, productos antisépticos de uso farmacéutico, sustancias para diagnóstico, complementos alimenticios, plasmas y otros derivados de la sangre y productos médicos veterinarios, entre otros, como materias primas en estado natural, transformadas o semi-transformadas, que se utilizan en los procesos productivos, diferentes a las contenidas en las demás partidas de este Clasificador.
2360	<b>PRODUCTOS METÁLICOS Y A BASE DE MINERALES NO METÁLICOS ADQUIRIDOS COMO MATERIA PRIMA:</b> Asignaciones destinadas a la adquisición de productos metálicos y a base de minerales no metálicos como materias primas en estado natural, transformadas o semi-transformadas, que se utilizan en los procesos productivos, diferentes a las contenidas en las demás partidas de este Clasificador.
2370	<b>PRODUCTOS DE CUERO, PIEL, PLÁSTICO Y HULE ADQUIRIDOS COMO MATERIA PRIMA:</b> Asignaciones destinadas a la adquisición de cuero, piel, plástico y hule como materias primas en estado natural, transformadas o semi-transformadas, que se utilizan en los procesos productivos, diferentes a las contenidas en las demás partidas de este Clasificador.
2380	<b>MERCANCÍAS ADQUIRIDAS PARA SU COMERCIALIZACIÓN:</b> Artículos o bienes no duraderos que adquiere la entidad para destinarlos a la comercialización de acuerdo con el giro normal de actividades del ente público.
2390	<b>OTROS PRODUCTOS ADQUIRIDOS COMO MATERIA PRIMA:</b> Asignaciones destinadas a la adquisición de otros productos no considerados en las partidas anteriores de este concepto, como materias primas en estado natural, transformadas o semi-transformadas, que se utilizan en los procesos productivos, diferentes a las contenidas en las demás partidas de este Clasificador.
2400	<b>MATERIALES Y ARTÍCULOS DE CONSTRUCCIÓN Y DE REPARACIÓN:</b> Asignaciones destinadas a la adquisición de materiales y artículos utilizados en la construcción, reconstrucción, ampliación, adaptación, mejora, conservación, reparación y mantenimiento de bienes inmuebles.
2410	<b>PRODUCTOS MINERALES NO METÁLICOS:</b> Asignaciones destinadas a la adquisición de productos de arena, grava, mármol, piedras calizas, piedras de cantera, otras piedras dimensionadas, arcillas refractarias y no refractarias y cerámica como ladrillos, bloques, tejas, losetas, pisos, azulejos, mosaicos y otros similares para la construcción; cerámica utilizada en la agricultura; loza y porcelana para diversos usos como inodoros, lavamanos, mingitorios y otros similares.
2420	<b>CEMENTO Y PRODUCTOS DE CONCRETO:</b> Asignaciones destinadas a la adquisición de cemento blanco, gris y especial, pega azulejo y productos de concreto.
2430	<b>CAL, YESO Y PRODUCTOS DE YESO:</b> Asignaciones destinadas a la adquisición de tabla roca, plafones, paneles acústicos, columnas, molduras, estatuillas, figuras decorativas de yeso y otros productos arquitectónicos de yeso de carácter ornamental. Incluye dolomita calcinada. Cal viva, hidratada o apagada y cal para usos específicos a partir de piedra caliza triturada.
2440	<b>MADERA Y PRODUCTOS DE MADERA:</b> Asignaciones destinadas a la adquisición de madera y sus derivados.
2450	<b>VIDRIO Y PRODUCTOS DE VIDRIO:</b> Asignaciones destinadas a la adquisición de vidrio plano, templado, inastillable y otros vidrios laminados; espejos; envases y artículos de vidrio y fibra de vidrio.



## MANUAL DE CONTABILIDAD GUBERNAMENTAL

2460	<p><b>MATERIAL ELÉCTRICO Y ELECTRÓNICO:</b> Asignaciones destinadas a la adquisición de todo tipo de material eléctrico y electrónico tales como: cables, interruptores, tubos fluorescentes, focos, aislantes, electrodos, transistores, alambres, lámparas, entre otros, que requieran las líneas de transmisión telegráfica, telefónica y de telecomunicaciones, sean aéreas, subterráneas o submarinas; igualmente para la adquisición de materiales necesarios en las instalaciones radiofónicas, radiotelegráficas, entre otras.</p>
2470	<p><b>ARTÍCULOS METÁLICOS PARA LA CONSTRUCCIÓN:</b> Asignaciones destinadas a cubrir los gastos por adquisición de productos para construcción hechos de hierro, acero, aluminio, cobre, zinc, bronce y otras aleaciones, tales como: lingotes, planchas, planchones, hojalata, perfiles, alambres, varillas, ventanas y puertas metálicas, clavos, tornillos y tuercas de todo tipo; mallas ciclónicas y cercas metálicas, etc.</p>
2480	<p><b>MATERIALES COMPLEMENTARIOS:</b> Asignaciones destinadas a la adquisición de materiales para el acondicionamiento de las obras públicas y bienes inmuebles, tales como: tapices, pisos, persianas y demás accesorios.</p>
2490	<p><b>OTROS MATERIALES Y ARTÍCULOS DE CONSTRUCCIÓN Y REPARACIÓN:</b> Asignaciones destinadas a cubrir la adquisición de otros materiales para construcción y reparación no considerados en las partidas anteriores tales como: Productos de fricción o abrasivos a partir de polvos minerales sintéticos o naturales para obtener productos como piedras amolares, esmeriles de rueda, abrasivos en polvo, lijas, entre otros; pinturas, recubrimientos, adhesivos y selladores, como barnices, lacas y s; adhesivos o pegamento, impermeabilizantes, masillas, resanadores, gomas-cemento y similares, thinner y removedores de pintura y barniz, entre otros.</p>
2500	<p><b>PRODUCTOS QUÍMICOS, FARMACÉUTICOS Y DE LABORATORIO:</b> Asignaciones destinadas a la adquisición de sustancias, productos químicos y farmacéuticos de aplicación humana o animal; así como toda clase de materiales y suministros médicos y de laboratorio.</p>
2510	<p><b>PRODUCTOS QUÍMICOS BÁSICOS:</b> Asignaciones destinadas a la adquisición de productos químicos básicos: petroquímicos como benceno, tolueno, xileno, etileno, propileno, estireno a partir del gas natural, del gas licuado del petróleo y de destilados y otras fracciones posteriores a la refinación del petróleo; reactivos, fluoruros, fosfatos, nitratos, óxidos, alquinos, marcadores genéticos, entre otros.</p>
2520	<p><b>FERTILIZANTES, PESTICIDAS Y OTROS AGROQUÍMICOS:</b> Asignaciones destinadas a la adquisición de fertilizantes nitrogenados, fosfatados, biológicos procesados o de otro tipo, mezclas, fungicidas, herbicidas, plaguicidas, raticidas, antigerminantes, reguladores del crecimiento de las plantas y nutrientes de suelos, entre otros. Incluye los abonos que se comercializan en estado natural.</p>
2530	<p><b>MEDICINAS Y PRODUCTOS FARMACÉUTICOS:</b> Asignaciones destinadas a la adquisición de medicinas y productos farmacéuticos de aplicación humana o animal, tales como: vacunas, drogas, medicinas de patente, medicamentos, sueros, plasma, oxígeno, entre otros. Incluye productos fármaco químicos como alcaloides, antibióticos, hormonas y otros compuestos y principios activos.</p>
2540	<p><b>MATERIALES, ACCESORIOS Y SUMINISTROS MÉDICOS:</b> Asignaciones destinadas a la adquisición de toda clase de materiales y suministros médicos que se requieran en hospitales, unidades sanitarias, consultorios, clínicas veterinarias, etc., tales como: jeringas, gasas, agujas, vendajes, material de sutura, espátulas, lentes, lancetas, hojas de bisturí y prótesis en general.</p>
2550	<p><b>MATERIALES, ACCESORIOS Y SUMINISTROS DE LABORATORIO:</b> Asignaciones destinadas a la adquisición de toda clase de materiales y suministros, tales como: cilindros graduados, matraces, probetas, mecheros, tanques de revelado, materiales para radiografía, electrocardiografía, medicina nuclear y demás materiales y suministros utilizados en los laboratorios médicos, químicos, de investigación, fotográficos, cinematográficos, entre otros. Esta partida incluye animales para experimentación.</p>
2560	<p><b>FIBRAS SINTÉTICAS, HULES, PLÁSTICOS Y DERIVADOS:</b> Asignaciones destinadas a cubrir erogaciones por adquisición de productos a partir del hule o de resinas plásticas, perfiles, tubos y conexiones, productos laminados, placas espumas, envases y contenedores, entre otros productos. Incluye P.V.C.</p>



## MANUAL DE CONTABILIDAD GUBERNAMENTAL

2590	<b>OTROS PRODUCTOS QUÍMICOS:</b> Asignaciones destinadas a la adquisición de productos químicos básicos inorgánicos tales como: ácidos, bases y sales inorgánicas, cloro, negro de humo y el enriquecimiento de materiales radiactivos. Así como productos químicos básicos orgánicos, tales como: ácidos, anhídridos, alcoholes de uso industrial, cetonas, aldehídos, ácidos grasos, aguarrás, colofonia, colorantes naturales no comestibles, materiales sintéticos para perfumes y cosméticos, edulcorantes sintéticos, entre otros
<b>2600</b>	<b>COMBUSTIBLES, LUBRICANTES Y ADITIVOS:</b> Asignaciones destinadas a la adquisición de combustibles, lubricantes y aditivos de todo tipo, necesarios para el funcionamiento de vehículos de transporte terrestres, aéreos, marítimos, lacustres y fluviales; así como de maquinaria y equipo.
2610	<b>COMBUSTIBLES, LUBRICANTES Y ADITIVOS:</b> Asignaciones destinadas a la adquisición de productos derivados del petróleo (como gasolina, diesel, leña, etc.), aceites y grasas lubricantes para el uso en equipo de transporte e industrial y regeneración de aceite usado. Incluye etanol y biogás, entre otros. Excluye el petróleo crudo y gas natural, así como los combustibles utilizados como materia prima.
2620	<b>CARBÓN Y SUS DERIVADOS:</b> Asignaciones destinadas a la adquisición de productos químicos derivados de la coquización del carbón y las briquetas de carbón. Excluye el carbón utilizado como materia prima.
<b>2700</b>	<b>VESTUARIO, BLANCOS, PRENDAS DE PROTECCIÓN Y ARTÍCULOS DEPORTIVOS:</b> Asignaciones destinadas a la adquisición de vestuario y sus accesorios, blancos, artículos deportivos; así como prendas de protección personal diferentes a las de seguridad.
2710	<b>VESTUARIO Y UNIFORMES:</b> Asignaciones destinadas a la adquisición de toda clase de prendas de vestir: de punto, ropa de tela, cuero y piel y a la fabricación de accesorios de vestir: camisas, pantalones, trajes, calzado; uniformes y sus accesorios: insignias, distintivos, emblemas, banderas, banderines, uniformes y ropa de trabajo, calzado.
2720	<b>PRENDAS DE SEGURIDAD Y PROTECCIÓN PERSONAL:</b> Asignaciones destinadas a la adquisición de ropa y equipo de máxima seguridad, prendas especiales de protección personal, tales como: guantes, botas de hule y asbesto, de tela o materiales especiales, cascos, caretas, lentes, cinturones y demás prendas distintas de las prendas de protección para seguridad pública y nacional.
2730	<b>ARTÍCULOS DEPORTIVOS:</b> Asignaciones destinadas a la adquisición de todo tipo de artículos deportivos, tales como: balones, redes, trofeos, raquetas, guantes, entre otros, que los entes públicos realizan en cumplimiento de su función pública.
2740	<b>PRODUCTOS TEXTILES:</b> Asignaciones destinadas a la adquisición de fibras naturales como lino, seda, algodón, ixtle y henequén; hilados e hilos de fibras naturales o sintéticas; telas, acabados y recubrimientos; alfombras, tapetes, cortinas, costales, redes y otros productos textiles que no sean prendas de vestir.
2750	<b>BLANCOS Y OTROS PRODUCTOS TEXTILES, EXCEPTO PRENDAS DE VESTIR:</b> Asignaciones destinadas a la adquisición todo tipo de blancos: batas, colchas, sábanas, fundas, almohadas, toallas, cobertores, colchones y colchonetas, entre otros.
<b>2800</b>	<b>MATERIALES Y SUMINISTROS PARA SEGURIDAD:</b> Asignaciones destinadas a la adquisición de materiales, sustancias explosivas y prendas de protección personal necesarias en los programas de seguridad.
2810	<b>SUSTANCIAS Y MATERIALES EXPLOSIVOS:</b> Asignaciones destinadas a la adquisición de sustancias explosivas y sus accesorios (fusibles de seguridad y detonantes) tales como: pólvora, dinamita, cordita, trinitrotolueno, amatol, tetril, fulminantes, entre otros.
2820	<b>MATERIALES DE SEGURIDAD PÚBLICA:</b> Asignaciones destinadas a la adquisición de toda clase de suministros propios de la industria militar y de seguridad pública tales como: municiones, espoletas, cargas, granadas, cartuchos, balas, entre otros.
2830	<b>PRENDAS DE PROTECCIÓN PARA SEGURIDAD PÚBLICA Y NACIONAL:</b> Asignaciones destinadas a la adquisición de toda clase de prendas de protección propias para el desempeño de las funciones de seguridad pública y nacional, tales como: escudos, protectores, macanas, cascos policiales y militares, chalecos blindados, máscaras y demás prendas para el mismo fin.



## MANUAL DE CONTABILIDAD GUBERNAMENTAL

2900	<b>HERRAMIENTAS, REFACCIONES Y ACCESORIOS MENORES:</b> Asignaciones destinadas a la adquisición de toda clase de refacciones, accesorios, herramientas menores y demás bienes de consumo del mismo género, necesarios para la conservación de los bienes muebles e inmuebles.
2910	<b>HERRAMIENTAS MENORES:</b> Asignaciones destinadas a la adquisición de herramientas auxiliares de trabajo, utilizadas en carpintería, silvicultura, horticultura, ganadería, agricultura y otras industrias, tales como: desarmadores, martillos, llaves para tuercas, carretillas de mano, cuchillos, navajas, tijeras de mano, sierras de mano, alicates, hojas para sequetas, micrómetros, cintas métricas, pinzas, martillos, prensas, berbiques, garlopas, taladros, zapapicos, escaleras, micrófonos, detectores de metales manuales y demás bienes de consumo similares. Excluye las refacciones y accesorios señalados en este capítulo; así como herramientas y máquinas herramienta consideradas en el capítulo 5000 Bienes muebles, inmuebles e intangibles.
2920	<b>REFACCIONES Y ACCESORIOS MENORES DE EDIFICIOS:</b> Asignaciones destinadas a la adquisición de instrumental complementario y repuesto de edificios, tales como: candados, cerraduras, pasadores, chapas, llaves, manijas para puertas, herrajes y bisagras.
2930	<b>REFACCIONES Y ACCESORIOS MENORES DE MOBILIARIO Y EQUIPO DE ADMINISTRACIÓN, EDUCACIONAL Y RECREATIVO:</b> Asignaciones destinadas a la adquisición de refacciones y accesorios de escritorios, sillas, sillones, archiveros, máquinas de escribir, calculadoras, fotocopiadoras, entre otros. Tales como: bases de 5 puntas, rodajas (para sillas y muebles), estructuras de sillas, pistones, brazos asientos y respaldos, tornillos, soleras, regatones, estructuras de muebles, entre otros.
2940	<b>REFACCIONES Y ACCESORIOS MENORES DE EQUIPO DE CÓMPUTO Y TECNOLOGÍAS DE LA INFORMACIÓN:</b> Asignaciones destinadas a la adquisición de componentes o dispositivos internos o externos que se integran al equipo de cómputo, con el objeto de conservar o recuperar su funcionalidad y que son de difícil control de inventarios, tales como: tarjetas electrónicas, unidades de discos internos, circuitos, bocinas, pantallas y teclados, entre otros.
2950	<b>REFACCIONES Y ACCESORIOS MENORES DE EQUIPO E INSTRUMENTAL MÉDICO Y DE LABORATORIO:</b> Asignaciones destinadas a la adquisición de refacciones y accesorios para todo tipo de aparatos e instrumentos médicos y de laboratorio.
2960	<b>REFACCIONES Y ACCESORIOS MENORES DE EQUIPO DE TRANSPORTE:</b> Asignaciones destinadas a la adquisición de autopartes de equipo de transporte tales como: llantas, suspensiones, sistemas de frenos, partes eléctricas, alternadores, distribuidores, partes de suspensión y dirección, marchas, embragues, retrovisores, limpiadores, volantes, tapetes, reflejantes, bocinas, auto estéreos, gatos hidráulicos o mecánicos.
2970	<b>REFACCIONES Y ACCESORIOS MENORES DE EQUIPO DE DEFENSA Y SEGURIDAD:</b> Asignaciones destinadas a cubrir la adquisición de refacciones para todo tipo de equipos de defensa y seguridad referidos en la partida 5510 Equipo de defensa y seguridad, entre otros.
2980	<b>REFACCIONES Y ACCESORIOS MENORES DE MAQUINARIA Y OTROS EQUIPOS:</b> Asignaciones destinadas a la adquisición de piezas, partes, componentes, aditamentos, implementos y reemplazos de maquinaria pesada, agrícola y de construcción, entre otros. Excluye refacciones y accesorios mayores contemplados en el capítulo 5000 Bienes Muebles, Inmuebles e Intangibles.
2990	<b>REFACCIONES Y ACCESORIOS MENORES OTROS BIENES MUEBLES:</b> Asignaciones destinadas a la adquisición de instrumental complementario y repuestos menores no considerados en las partidas anteriores.





## 3000 – SERVICIOS GENERALES

Asignaciones destinadas a cubrir el costo de todo tipo de servicios que se contraten con particulares o instituciones del propio sector público; así como los servicios oficiales requeridos para el desempeño de actividades vinculadas con la función pública.

CLAVE COG	DESCRIPCIÓN DEL CLASIFICADOR POR OBJETO DE GASTO (COG)
3100	<b>SERVICIOS BÁSICOS:</b> Asignaciones destinadas a cubrir erogaciones por concepto de servicios básicos necesarios para el funcionamiento de los entes públicos. Comprende servicios tales como: postal, telegráfico, telefónico, energía eléctrica, agua, transmisión de datos, radiocomunicaciones y otros análogos.
3111	<b>SERVICIO DE ENERGÍA ELÉCTRICA:</b> Asignaciones destinadas a cubrir el importe de la contratación, instalación y consumo de energía eléctrica, necesarias para el funcionamiento de las instalaciones oficiales.
3112	<b>CONSUMO DE ALUMBRADO PÚBLICO:</b> Asignaciones destinadas a cubrir el importe del consumo de alumbrado público en el Municipio de Corregidora.
3120	<b>GAS:</b> Asignaciones destinadas al suministro de gas al consumidor final por ductos, tanque estacionario o de cilindros.
3130	<b>AGUA:</b> Asignaciones destinadas a cubrir el importe del consumo de agua potable y para riego, necesarios para el funcionamiento de las instalaciones oficiales.
3140	<b>TELEFONÍA TRADICIONAL:</b> Asignaciones destinadas al pago de servicio telefónico convencional nacional e internacional, mediante redes alámbricas, incluido el servicio de fax, requerido en el desempeño de funciones oficiales.
3150	<b>TELEFONÍA CELULAR:</b> Asignaciones destinadas al pago de servicios de telecomunicaciones inalámbricas o telefonía celular, requeridos para el desempeño de funciones oficiales.
3160	<b>SERVICIOS DE TELECOMUNICACIONES Y SATÉLITES:</b> Asignaciones destinadas a cubrir el pago de servicios de la red de telecomunicaciones nacional e internacional, requeridos en el desempeño de funciones oficiales. Incluye la radiolocalización unidireccional o sistema de comunicación personal y selectiva de alerta, sin mensaje, o con un mensaje definido compuesto por caracteres numéricos o alfanuméricos. Incluye servicios de conducción de señales de voz, datos e imagen requeridos en el desempeño de funciones oficiales, tales como: servicios satelitales, red digital integrada y demás servicios no considerados en las redes telefónicas y de telecomunicaciones nacional e internacional.
3170	<b>SERVICIOS DE ACCESO DE INTERNET, REDES Y PROCESAMIENTO DE INFORMACIÓN:</b> Asignaciones destinadas a cubrir el servicio de acceso a Internet y servicios de búsqueda en la red. Provisión de servicios electrónicos, como hospedaje y diseño de páginas web y correo. Incluye procesamiento electrónico de información, como captura y procesamiento de datos, preparación de reportes, impresión y edición de archivos, respaldo de información, lectura óptica; manejo y administración de otras aplicaciones en servidores dedicados o compartidos, como tiendas virtuales, servicios de reservaciones, entre otras. Incluye microfilmación.
3180	<b>SERVICIOS POSTALES Y TELEGRÁFICOS:</b> Asignaciones destinadas al pago del servicio postal nacional e internacional, gubernamental y privado a través de los establecimientos de mensajería y paquetería y servicio telegráfico nacional e internacional, requeridos en el desempeño de funciones oficiales.
3190	<b>SERVICIOS INTEGRALES Y OTROS SERVICIOS:</b> Asignaciones destinadas a cubrir el pago de servicios integrales en materia de telecomunicaciones requeridos en el desempeño de funciones oficiales tales como: telefonía celular, radiocomunicación y radiolocalización, entre otros, cuando no sea posible su desagregación en las demás partidas de este concepto. Incluye servicios de telecomunicaciones especializadas no clasificadas en otra parte, como rastreo de satélites, telemetría de comunicaciones, operación de estaciones de radar, telecomunicaciones transoceánicas.



## MANUAL DE CONTABILIDAD GUBERNAMENTAL

<b>3200</b>	<b>SERVICIOS DE ARRENDAMIENTO:</b> Asignaciones destinadas a cubrir erogaciones por concepto de arrendamiento de: edificios, locales, terrenos, maquinaria y equipo, vehículos, intangibles y otros análogos.
3210	<b>ARRENDAMIENTO DE TERRENOS:</b> Asignaciones destinadas a cubrir el alquiler de terrenos.
3220	<b>ARRENDAMIENTO DE EDIFICIOS:</b> Asignaciones destinadas a cubrir el alquiler de toda clase de edificios e instalaciones como: viviendas y edificaciones no residenciales, salones para convenciones, oficinas y locales comerciales, teatros, estadios, auditorios, bodegas, entre otros.
3230	<b>ARRENDAMIENTO DE MOBILIARIO Y EQUIPO DE ADMINISTRACIÓN, EDUCACIONAL Y RECREATIVO:</b> Asignaciones destinadas a cubrir el alquiler de toda clase de mobiliario requerido en el cumplimiento de las funciones oficiales. Incluye bienes y equipos de tecnologías de la información, tales como: equipo de cómputo, impresoras y fotocopiadoras, entre otras.
3240	<b>ARRENDAMIENTO DE EQUIPO E INSTRUMENTAL MÉDICO Y DE LABORATORIO:</b> Asignaciones destinadas a cubrir el alquiler de toda clase de equipo e instrumental médico y de laboratorio.
3250	<b>ARRENDAMIENTO DE EQUIPO DE TRANSPORTE:</b> Asignaciones destinadas a cubrir el alquiler de toda clase de equipo de transporte, ya sea terrestre, aeroespacial, marítimo, lacustre y fluvial.
3260	<b>ARRENDAMIENTO DE MAQUINARIA, OTROS EQUIPOS Y HERRAMIENTAS:</b> Asignaciones destinadas a cubrir el alquiler de toda clase de maquinaria para la construcción, la minería, actividades forestales, entre otras. Ejemplo: cribadoras, demolidoras, excavadoras, mezcladoras, revolvedoras, perforadoras, barrenadoras, grúas para la construcción, equipo para la extracción de petróleo y gas, sierras para corte de árboles y transportadores de bienes silvícolas, entre otros.
3270	<b>ARRENDAMIENTO DE ACTIVOS INTANGIBLES:</b> Asignaciones destinadas a cubrir el importe que corresponda por el uso de patentes y marcas, representaciones comerciales e industriales, regalías por derechos de autor, membresías, así como licencias de uso de programas de cómputo y su actualización.
3280	<b>ARRENDAMIENTO FINANCIERO:</b> Asignaciones destinadas a cubrir el importe que corresponda por los derechos sobre bienes en régimen de arrendamiento financiero.
3290	<b>OTROS ARRENDAMIENTOS:</b> Asignaciones destinadas a cubrir el alquiler de toda clase de elementos no contemplados en las partidas anteriores, sustancias y productos químicos, sillas, mesas, utensilios de cocina, mantelería, lonas, carpas y similares para ocasiones especiales. Instrumentos musicales. Equipo médico como muletas y tanques de oxígeno. Equipo y vehículos recreativos y deportivos requeridos en el cumplimiento de las funciones oficiales.
<b>3300</b>	<b>SERVICIOS PROFESIONALES, CIENTÍFICOS, TÉCNICOS Y OTROS SERVICIOS:</b> Asignaciones destinadas a cubrir erogaciones por contratación de personas físicas y morales para la prestación de servicios profesionales independientes tales como informáticos, de asesoría, consultoría, capacitación, estudios e investigaciones, protección y seguridad; excluyen los estudios de pre-inversión previstos en el Capítulo 6000 Inversión Pública, así como los honorarios asimilables a salarios considerados en el capítulo 1000 Servicios Personales.
3310	<b>SERVICIOS LEGALES, DE CONTABILIDAD, AUDITORÍA Y RELACIONADOS:</b> Asignaciones destinadas a cubrir servicios legales, notariales y servicios de apoyo para efectuar trámites legales; la contratación de servicios de contabilidad, auditoría y asesoría contable y fiscal y servicios técnicos de contabilidad como cálculo de impuestos, elaboración de nóminas, llenado de formatos fiscales y otros no clasificados en otra parte. Excluye: serv1+/8879-icios de mecanografía, elaboración de programas computacionales de contabilidad.
3320	<b>SERVICIOS DE DISEÑO, ARQUITECTURA, INGENIERÍA Y ACTIVIDADES RELACIONADAS:</b> Asignaciones destinadas a cubrir servicios de arquitectura, arquitectura de paisaje, urbanismo, ingeniería civil, mecánica, electrónica, en proceso de producción y a actividades relacionadas como servicios de dibujo, inspección de edificios, levantamiento geofísico, elaboración de mapas, servicios prestados por laboratorios de pruebas. Creación y desarrollo de diseños para optimizar el uso, valor y apariencia de productos como maquinaria, muebles, automóviles, herramientas y gráfico. Excluye: diseño de sistemas de cómputo y confección de modelos de vestir para reproducción masiva.



## MANUAL DE CONTABILIDAD GUBERNAMENTAL

3330	<p><b>SERVICIOS DE CONSULTORÍA ADMINISTRATIVA, PROCESOS, TÉCNICA Y EN TECNOLOGÍAS DE LA INFORMACIÓN:</b> Asignaciones destinadas a cubrir los servicios en el campo de las tecnologías de información a través de actividades como planeación y diseño de sistemas de cómputo que integran hardware y software y tecnologías de comunicación, asesoría en la instalación de equipo y redes informáticas, administración de centros de cómputo y servicios de instalación de software, consultoría administrativa (administración general, financiera, organizacional, recursos humanos), científica y técnica (en biología, química, economía, sociología, estadística, geografía, matemáticas, física, agricultura, desarrollos turísticos, seguridad, comercio exterior, desarrollo industrial y otros no clasificados en otra parte). Incluye planeación, diseño y desarrollo de programas computacionales. Excluye: Servicios de investigación de mercados y encuestas de opinión pública, servicios de investigación y desarrollo científico, servicios de administración de negocios, consultoría en psicología, educación y servicios de empleo.</p>
3340	<p><b>SERVICIOS DE CAPACITACIÓN:</b> Asignaciones destinadas a cubrir el costo de los servicios profesionales que se contraten con personas físicas y morales por concepto de preparación e impartición de cursos de capacitación y/o actualización de los servidores públicos, en territorio nacional o internacional, en cumplimiento de los programas anuales de capacitación que establezcan los entes públicos. Excluye las erogaciones por capacitación correspondientes a las prestaciones comprendidas en el capítulo 1000 Servicios Personales.</p>
3350	<p><b>SERVICIOS DE INVESTIGACIÓN CIENTÍFICA Y DESARROLLO:</b> Asignaciones destinadas a cubrir la investigación y desarrollo en ciencias físicas, de la vida (biología, botánica, biotecnología, medicina, farmacéutica, agricultura), ingeniería, química, oceanografía, geología y matemáticas, ciencias sociales y humanidades (economía, sociología, derecho, educación, lenguaje y psicología).</p>
3361	<p><b>IMPRESIONES DE DOCUMENTOS OFICIALES PARA LA PRESTACIÓN DE SERVICIOS PÚBLICOS, IDENTIFICACIÓN, FORMATOS ADMINISTRATIVOS Y FISCALES, FORMAS VALORADAS, CERTIFICADOS Y TÍTULOS:</b> Asignaciones destinadas a cubrir el costo de los servicios de impresión de documentos oficiales necesarios para la prestación de servicios públicos y de operaciones relacionadas con la función pública, tales como: certificados especiales, títulos de crédito, formas fiscales y formas valoradas, y demás documentos para la identificación, trámites oficiales y servicios a la población.</p>
3362	<p><b>OTROS SERVICIOS COMERCIALES:</b> Asignaciones destinadas a cubrir el pago de servicios de fotocopiado ordinario y especial, engargolado, encuadernación, corte de papel, revelado fotográfico, impresión de papelería y otros servicios. Incluye los gastos de estacionamiento para los servidores públicos en su lugar de adscripción. Excluye las impresiones previstas en las partidas 3361 Impresiones de documentos oficiales para la prestación de servicios públicos, identificación, formatos administrativos y fiscales, formas valoradas, certificados y títulos.</p>
3370	<p><b>SERVICIOS DE PROTECCIÓN Y SEGURIDAD:</b> Asignaciones destinadas a la realización de programas, investigaciones, acciones y actividades en materia de seguridad pública y nacional, en cumplimiento de funciones y actividades oficiales, cuya realización implique riesgo, urgencia y confidencialidad extrema. Incluye los recursos para la contratación temporal de personas y la adquisición de materiales y servicios necesarios para tales efectos. En ningún caso se podrán sufragar con cargo a esta partida, erogaciones previstas en otros capítulos, conceptos y partidas de este clasificador cuando corresponda a programas, investigaciones, acciones y actividades diferentes de los especiales sujetos a esta partida.</p>
3380	<p><b>SERVICIOS DE VIGILANCIA:</b> Asignaciones destinadas a cubrir las erogaciones por servicios de monitoreo de personas, objetos o procesos tanto de inmuebles de los entes públicos como de lugares de dominio público prestados por instituciones de seguridad.</p>
3390	<p><b>SERVICIOS PROFESIONALES, CIENTÍFICOS Y TÉCNICOS INTEGRALES:</b> Servicios profesionales de investigación de mercados, de fotografía, todo tipo de traducciones escritas o verbales, veterinarios, de valuación de metales, piedras preciosas, obras de arte y antigüedades, y otros servicios profesionales, científicos y técnicos no clasificados en otra parte.</p>
3400	<p><b>SERVICIOS FINANCIEROS, BANCARIOS Y COMERCIALES:</b> Asignaciones destinadas a cubrir el costo de servicios tales como: fletes y maniobras; almacenaje, embalaje y envase; así como servicios bancarios y financieros; seguros patrimoniales; comisiones por ventas.</p>
3410	<p><b>SERVICIOS FINANCIEROS Y BANCARIOS:</b> Asignaciones destinadas a cubrir el pago de servicios financieros y bancarios, tales como: el pago de comisiones, intereses por adeudos de los entes públicos, descuentos e intereses devengados con motivo de la colocación de empréstitos, certificados u otras obligaciones a</p>



## MANUAL DE CONTABILIDAD GUBERNAMENTAL

3420	<b>SERVICIOS DE COBRANZA, INVESTIGACIÓN CREDITICIA Y SIMILAR:</b> Asignaciones destinadas a cubrir los gastos por servicios de cobranza, investigación crediticia y recopilación de información sobre solvencia financiera de personas o negocios.
3430	<b>SERVICIOS DE RECAUDACIÓN, TRASLADO Y CUSTODIA DE VALORES:</b> Asignaciones destinadas a cubrir el pago de servicios financieros por guarda, custodia, traslado de valores y otros gastos inherentes a la recaudación.
3440	<b>SEGUROS DE RESPONSABILIDAD PATRIMONIAL Y FIANZAS:</b> Asignaciones destinadas a cubrir las primas con cargo al presupuesto autorizado de los entes públicos, por concepto de la contratación del seguro de responsabilidad patrimonial del Estado, que permita con la suma asegurada cubrir el monto equivalente a las indemnizaciones y que corresponderán a la reparación integral del daño y, en su caso, por el daño personal y moral, que se ocasionen como consecuencia de la actividad administrativa irregular del Estado. Excluye el monto de las erogaciones que resulten por insuficiencia de la suma asegurada contra el costo de la indemnización y, en su caso, los deducibles correspondientes. Estas erogaciones deberán cubrirse con cargo a la partida: Otros gastos por responsabilidades, de este Clasificador.
3450	<b>SEGURO DE BIENES PATRIMONIALES:</b> Asignaciones destinadas a cubrir las primas por concepto de seguros contra robos, incendios, y demás riesgos o contingencias a que pueden estar sujetos los materiales, bienes muebles e inmuebles y todo tipo de valores registrados en los activos. Excluye el pago de deducibles previstos en el concepto: Servicios de instalación, reparación, mantenimiento y conservación, así como los seguros de vida del personal civil y militar o de gastos médicos, previstos en el capítulo 1000 Servicios Personales.
3460	<b>ALMACENAJE, ENVASE Y EMBALAJE:</b> Asignaciones destinadas a cubrir el costo de los servicios de almacenamiento, embalaje, desembalaje, envase y desenvase de toda clase de objetos, artículos, materiales, mobiliario, entre otros.
3470	<b>FLETES Y MANIOBRAS:</b> Asignaciones destinadas a cubrir el costo de traslado, maniobras, embarque y desembarque de toda clase de objetos, artículos, materiales, mobiliario, entre otros, que no requieren de equipo especializado (camiones de redilas, tipo caja, con contenedor, plataforma para carga general), como de aquellos productos que por sus características (líquidos, gases) requieren ser transportados en camiones con equipo especializado (equipo de refrigeración, equipo para transportar materiales y residuos peligrosos, plataformas para carga especializada y mudanzas).
3480	<b>COMISIONES POR VENTAS:</b> Asignaciones destinadas a cubrir el pago de comisiones a personas físicas, ya sean: profesionistas, técnico, expertos o peritos, así como a las personas morales, con las cuáles se tenga celebrado contrato respectivo, por los servicios de venta prestados a los entes públicos.
3490	<b>SERVICIOS FINANCIEROS, BANCARIOS Y COMERCIALES INTEGRALES:</b> Otros servicios financieros, bancarios y comerciales no previstos en las demás partidas anteriores de este concepto. Incluye casetas telefónicas sin operar las redes alámbricas, recepción de llamadas telefónicas y promoción por teléfono de bienes y servicios, de recepción de llamadas telefónicas en nombre de los clientes. Excluye: cálculo de impuestos y preparación de formatos para la declaración de impuestos, al procesamiento de datos, a la operación de redes de telefonía tradicional, venta de productos por teléfono y a los servicios de correo electrónico.
3500	<b>SERVICIOS DE INSTALACIÓN, REPARACIÓN, MANTENIMIENTO Y CONSERVACIÓN:</b> Asignaciones destinadas a cubrir erogaciones no capitalizables por contratación de servicios para la instalación, mantenimiento, reparación y conservación de toda clase de bienes muebles e inmuebles. Incluye los deducibles de seguros, así como los servicios de lavandería, limpieza, jardinería, higiene y fumigación. Excluye los gastos por concepto de mantenimiento y rehabilitación de la obra pública.
3511	<b>MANTENIMIENTO Y CONSERVACIÓN DE INMUEBLES PARA LA PRESTACIÓN DE SERVICIOS ADMINISTRATIVOS:</b> Asignaciones destinadas a cubrir el costo de los servicios de mantenimiento y conservación de inmuebles dedicados a la prestación de servicios administrativos; incluye edificios, locales, terrenos, predios, áreas verdes y caminos de acceso, propiedad de la Nación o al servicio de las dependencias y entidades, cuando se efectúen por cuenta de terceros, incluido el pago de deducibles de seguros. Excluye los trabajos de conservación y mantenimiento considerados en las partidas 6220 Mantenimiento y rehabilitación de edificaciones no habitacionales y 6210 Mantenimiento y rehabilitación de edificaciones habitacionales.



## MANUAL DE CONTABILIDAD GUBERNAMENTAL

3512	<b>MANTENIMIENTO Y CONSERVACIÓN DE INMUEBLES PARA LA PRESTACIÓN DE SERVICIOS PÚBLICOS:</b> Asignaciones destinadas a cubrir el costo de los servicios de mantenimiento y conservación de inmuebles dedicados a la prestación de servicios públicos; incluye edificios, locales, terrenos, predios, áreas verdes y caminos de acceso, propiedad de la Nación o al servicio de las dependencias y entidades, cuando se efectúen por cuenta de terceros, incluido el pago de deducibles de seguros. Excluye los trabajos de conservación y mantenimiento considerados en las partidas 6220 Mantenimiento y rehabilitación de edificaciones no habitacionales y 6210 Mantenimiento y rehabilitación de edificaciones habitacionales.
3520	<b>INSTALACIÓN, REPARACIÓN Y MANTENIMIENTO DE MOBILIARIO Y EQUIPO DE ADMINISTRACIÓN, EDUCACIONAL Y RECREATIVO:</b> Asignaciones destinadas a cubrir los gastos por servicios de instalación, reparación y mantenimiento de toda clase de mobiliario y equipo de administración, tales como: escritorios, sillas, sillones, archiveros, máquinas de escribir, calculadoras, fotocopiadoras, entre otros. Incluye el pago de deducibles de seguros.
3530	<b>INSTALACIÓN, REPARACIÓN Y MANTENIMIENTO DE EQUIPO DE CÓMPUTO Y TECNOLOGÍAS DE LA INFORMACIÓN:</b> Asignaciones destinadas a cubrir los gastos por servicios que se contraten con terceros para la instalación, reparación y mantenimiento de equipos de cómputo y tecnologías de la información, tales como: computadoras, impresoras, dispositivos de seguridad, reguladores, fuentes de potencia ininterrumpida, entre otros. Incluye el pago de deducibles de seguros.
3540	<b>INSTALACIÓN, REPARACIÓN Y MANTENIMIENTO DE EQUIPO E INSTRUMENTAL MÉDICO Y DE LABORATORIO:</b> Asignaciones destinadas a cubrir los gastos por servicios de instalación, reparación y mantenimiento de equipo e instrumental médico y de laboratorio.
3550	<b>REPARACIÓN Y MANTENIMIENTO DE EQUIPO DE TRANSPORTE:</b> Asignaciones destinadas a cubrir los gastos por servicios de reparación y mantenimiento del equipo de transporte terrestre, aeroespacial, marítimo, lacustre y fluvial e instalación de equipos en los mismos, propiedad o al servicio de los entes públicos.
3560	<b>REPARACIÓN Y MANTENIMIENTO DE EQUIPO DE DEFENSA Y SEGURIDAD:</b> Asignaciones destinadas a cubrir los gastos por servicios de reparación y mantenimiento del equipo de defensa y seguridad.
3570	<b>INSTALACIÓN, REPARACIÓN Y MANTENIMIENTO DE MAQUINARIA, OTROS EQUIPOS Y HERRAMIENTAS:</b> Asignaciones destinadas a cubrir los gastos por servicios de instalación, reparación y mantenimiento de la maquinaria, otros equipos y herramienta, propiedad o al servicio de los entes públicos tales como: tractores, palas mecánicas, dragas, fertilizadoras, vehículos, embarcaciones, aeronaves, equipo especializado instalado en los inmuebles, entre otros, cuando se efectúen por cuenta de terceros. Incluye el mantenimiento de plantas e instalaciones productivas y el pago de deducibles de seguros.
3580	<b>SERVICIOS DE LIMPIEZA Y MANEJO DE DESECHOS:</b> Asignaciones destinadas a cubrir los gastos por servicios de lavandería, limpieza, desinfección, higiene en los bienes muebles e inmuebles propiedad o al cuidado de los entes públicos. Servicios de manejo de desechos y remediación, como recolección y manejo de desechos, operación de sitios para enterrar desechos (confinamiento), la recuperación y clasificación de materiales reciclables y rehabilitación de limpieza de zonas contaminadas.
3590	<b>SERVICIOS DE JARDINERÍA Y FUMIGACIÓN:</b> Asignaciones destinadas a cubrir los gastos por control y exterminación de plagas, instalación y mantenimiento de áreas verdes como la plantación, fertilización y poda de árboles, plantas y hierbas.
3600	<b>SERVICIOS DE COMUNICACIÓN SOCIAL Y PUBLICIDAD:</b> Asignaciones destinadas a cubrir los gastos de realización y difusión de mensajes y campañas para informar a la población sobre los programas, servicios públicos y el quehacer gubernamental en general; así como la publicidad comercial de los productos y servicios que generan ingresos para los entes públicos. Incluye la contratación de servicios de impresión y publicación de información.



## MANUAL DE CONTABILIDAD GUBERNAMENTAL

3610	<b>DIFUSIÓN POR RADIO, TELEVISIÓN Y OTROS MEDIOS DE MENSAJES SOBRE PROGRAMAS Y ACTIVIDADES GUBERNAMENTALES:</b> Asignaciones destinadas a cubrir el costo de difusión del quehacer gubernamental y de los bienes y servicios públicos que prestan los entes públicos, la publicación y difusión masiva de las mismas a un público objetivo determinado a través de televisión abierta y restringida, radio, cine, prensa, encartes, espectaculares, mobiliario urbano, tarjetas telefónicas, medios electrónicos e impresos internacionales, folletos, trípticos, dípticos, carteles, mantas, rótulos, producto integrado y otros medios complementarios; estudios para medir la pertinencia y efectividad de las campañas, así como los gastos derivados de la contratación de personas físicas y/o morales que presten servicios afines para la elaboración, difusión y evaluación de dichas campañas.
3620	<b>DIFUSIÓN POR RADIO, TELEVISIÓN Y OTROS MEDIOS DE MENSAJES COMERCIALES PARA PROMOVER LA VENTA DE BIENES O SERVICIOS:</b> Asignaciones destinadas a cubrir el costo de la publicidad derivada de la comercialización de los productos o servicios de los entes públicos que generan un ingreso para el Estado. Incluye el diseño y conceptualización de campañas publicitarias; preproducción, producción, postproducción y copiado; publicación y difusión masiva de las mismas a un público objetivo determinado a través de televisión abierta y restringida, radio, cine, prensa, encartes, espectaculares, mobiliario urbano, tarjetas telefónicas, Internet, medios electrónicos e impresos internacionales, folletos, trípticos, dípticos, carteles, mantas, rótulos, producto integrado, puntos de venta, artículos promocionales, servicios integrales de promoción y otros medios complementarios, estudios para medir la pertinencia y efectividad de campañas; así como los gastos derivados de la contratación de personas físicas y/o morales que presenten servicios afines para la elaboración, difusión y evaluación de dichas campañas publicitarias. Excluye los gastos de difusión de mensajes que no comercializan productos o servicios.
3630	<b>SERVICIOS DE CREATIVIDAD, PREPRODUCCIÓN Y PRODUCCIÓN DE PUBLICIDAD, EXCEPTO INTERNET:</b> Asignaciones destinadas a cubrir los gastos por diseño y conceptualización de campañas de comunicación, preproducción, producción y copiado.
3640	<b>SERVICIOS DE REVELADO DE FOTOGRAFÍAS:</b> Asignaciones destinadas a cubrir gastos por concepto de revelado o impresión de fotografías.
3650	<b>SERVICIOS DE LA INDUSTRIA FÍLMICA, DEL SONIDO Y DEL VIDEO:</b> Asignaciones destinadas a cubrir el costo por postproducción (doblaje, titulación, subtítulo, efectos visuales, animación, edición, conversión de formato, copiado de videos, entre otros) y otros servicios para la industria fílmica y del video (crestomatía y servicios prestados por laboratorios fílmicos).
3660	<b>SERVICIO DE CREACIÓN Y DIFUSIÓN DE CONTENIDO EXCLUSIVAMENTE A TRAVÉS DE INTERNET:</b> Asignaciones destinadas a cubrir el gasto por creación, difusión y transmisión de contenido de interés general o específico a través de internet exclusivamente.
3690	<b>OTROS SERVICIOS DE INFORMACIÓN:</b> Asignaciones destinadas a cubrir el costo de la contratación de servicios profesionales con personas físicas o morales, por concepto de monitoreo de información en medios masivos de comunicación, de las actividades de los entes públicos, que no se encuentren comprendidas en las demás partidas de este Capítulo.
3700	<b>SERVICIOS DE TRASLADO Y VIÁTICOS:</b> Asignaciones destinadas a cubrir los servicios de traslado, instalación y viáticos del personal, cuando por el desempeño de sus labores propias o comisiones de trabajo, requieran trasladarse a lugares distintos al de su adscripción.
3710	<b>PASAJES AÉREOS:</b> Asignaciones destinadas a cubrir los gastos por concepto de traslado de personal por vía aérea en cumplimiento de sus funciones públicas. Incluye gastos por traslado de presos, reparto y entrega de mensajería. Excluye los pasajes por concepto de becas y arrendamiento de equipo de transporte.
3720	<b>PASAJES TERRESTRES:</b> Asignaciones destinadas a cubrir los gastos por concepto de traslado de personal por vía terrestre urbana y suburbana, interurbana y rural, taxis y ferroviario, en cumplimiento de sus funciones públicas. Incluye gastos por traslado de presos reparto y entrega de mensajería. Excluye los pasajes por concepto de becas y arrendamiento de equipo de transporte.
3730	<b>PASAJES MARÍTIMOS, LACUSTRES Y FLUVIALES:</b> Asignaciones destinadas a cubrir los gastos por concepto de traslado de personal por vía marítima, lacustre y fluvial en cumplimiento de sus funciones públicas. Incluye gastos por traslado de presos reparto y entrega de mensajería. Excluye los pasajes por concepto de becas y arrendamiento de equipo de transporte.



## MANUAL DE CONTABILIDAD GUBERNAMENTAL

3740	<b>AUTOTRANSPORTE:</b> Asignaciones destinadas al autotransporte tanto de mercancías que no requieren de equipo especializado y que normalmente se transportan en camiones de caja o en contenedores, como de aquellos productos que por sus características (líquidos, gases, etc.) requieren ser transportados en camiones con equipo especializado.
3750	<b>VIÁTICOS EN EL PAÍS:</b> Asignaciones destinadas a cubrir los gastos por concepto de alimentación, hospedaje y arrendamiento de vehículos en el desempeño de comisiones temporales dentro del país, derivado de la realización de labores en campo o de supervisión e inspección, en lugares distintos a los de su adscripción. Esta partida aplica las cuotas diferenciales que señalen los tabuladores respectivos. Excluye los gastos de pasajes.
3760	<b>VIÁTICOS EN EL EXTRANJERO:</b> Asignaciones destinadas a cubrir los gastos por concepto de alimentación, hospedaje y arrendamiento de vehículos en el desempeño de comisiones temporales fuera del país, derivado de la realización de labores en campo o de supervisión e inspección, en lugares distintos a los de su adscripción. Esta partida aplica las cuotas diferenciales que señalen los tabuladores respectivos. Excluye los gastos de pasajes.
3770	<b>GASTOS DE INSTALACIÓN Y TRASLADO DE MENAJE:</b> Asignaciones destinadas a cubrir los gastos que ocasione la instalación del personal civil o militar, diplomático y consular al servicio de los entes públicos, cuando en el desempeño de funciones oficiales dentro o fuera del país, se requiera su permanencia fuera de su residencia en forma transitoria o permanente. Incluye, en su caso, el traslado de menaje de casa. Excluye los pagos de viáticos y pasajes.
3780	<b>SERVICIOS INTEGRALES DE TRASLADO Y VIÁTICOS:</b> Asignaciones destinadas a cubrir las erogaciones que realicen los entes públicos por la contratación con personas físicas y morales de servicios diversos cuya desagregación no es realizable en forma específica para cada una de las partidas de gasto de este concepto, por tratarse de una combinación de servicios relacionados cuya prestación se estipula en forma integral y que en términos del costo total resulta en condiciones menos onerosas para los entes públicos.
3790	<b>OTROS SERVICIOS DE TRASLADO Y HOSPEDAJE:</b> Asignaciones destinadas a cubrir el pago de servicios básicos distintos de los señalados en las partidas de este concepto, tales como pensiones de estacionamiento, entre otros, requeridos en el desempeño de funciones oficiales.
3800	<b>SERVICIOS OFICIALES:</b> Asignaciones destinadas a cubrir los servicios relacionados con la celebración de actos y ceremonias oficiales realizadas por los entes públicos; así como los gastos de representación y los necesarios para las oficinas establecidas en el exterior.
3810	<b>GASTOS DE CEREMONIAL:</b> Asignaciones destinadas a cubrir los servicios integrales que se contraten con motivo de organización y ejecución de recepciones de los titulares de los entes públicos al personal del Cuerpo Diplomático acreditado y personalidades nacionales o extranjeras residentes o de visita en el territorio nacional, así como para cubrir dichos gastos en eventos que se realicen en el extranjero; siempre y cuando que por tratarse de servicios integrales no puedan desagregarse en otras partidas de los capítulos 2000 Materiales y Suministros y 3000 Servicios Generales. Incluye bienes y servicios tales como: organización y ejecución de recepciones, adornos, escenografía, entre otros.
3820	<b>GASTOS DE ORDEN SOCIAL Y CULTURAL:</b> Asignaciones destinadas a cubrir los servicios integrales que se contraten con motivo de la celebración de actos conmemorativos, de orden social y cultural; siempre y cuando que por tratarse de servicios integrales no puedan desagregarse en otras partidas de los capítulos 2000 Materiales y Suministros y 3000 Servicios Generales. Incluye la realización de ceremonias patrióticas y oficiales, desfiles, adquisición de ofrendas florales y luctuosas, conciertos, entre otros.



## MANUAL DE CONTABILIDAD GUBERNAMENTAL

3830	<p><b>CONGRESOS Y CONVENCIONES:</b> Asignaciones destinadas a cubrir el costo del servicio integral que se contrate para la celebración de congresos, convenciones, seminarios, simposios y cualquier otro tipo de foro análogo o de características similares, que se organicen en cumplimiento de lo previsto en los programas de los entes públicos, o con motivo de las atribuciones que les corresponden; siempre y cuando que por tratarse de servicios integrales no puedan desagregarse en otras partidas de los capítulos 2000 Materiales y Suministros y 3000 Servicios Generales. Incluye los gastos estrictamente indispensables que se ocasionen con motivo de la participación en dichos eventos de servidores públicos federales o locales, ponentes y conferencistas, entre otros.</p>
3840	<p><b>EXPOSICIONES:</b> Asignaciones destinadas a cubrir el costo del servicio integral que se contrate con personas físicas y morales para la instalación y sostenimiento de exposiciones y cualquier otro tipo de muestra análoga o de características similares, que se organicen en cumplimiento de lo previsto en los programas de los entes públicos, o con motivo de las atribuciones que les corresponden, siempre y cuando no puedan desagregarse en otras partidas de los capítulos 2000 Materiales y Suministros y 3000</p>
3850	<p><b>GASTOS DE REPRESENTACIÓN:</b> Asignaciones destinadas a cubrir gastos autorizados a los servidores públicos de mandos medios y superiores por concepto de atención a actividades institucionales originadas por el desempeño de las funciones encomendadas para la consecución de los objetivos de los entes públicos a los que estén adscritos.</p>
<b>3900</b>	<p><b>OTROS SERVICIOS GENERALES:</b> Asignaciones destinadas a cubrir los servicios que correspondan a este capítulo, no previstos expresamente en las partidas antes descritas.</p>
3910	<p><b>SERVICIOS FUNERARIOS Y DE CEMENTERIOS:</b> Asignaciones destinadas a cubrir servicios y pagos de defunción como traslado de cuerpos, velación, apoyo para trámites legales, cremación y embalsamamiento y ataúdes, a los familiares de servidores públicos, civiles y militares al servicio de los entes públicos, así como de pensionistas directos, cuyo pago es con cargo al Erario, a excepción de los miembros del servicio exterior que perezcan fuera del país. Asimismo, con cargo a esta partida se cubrirán apoyos a los militares en activo o retirados para gastos de sepelio en caso de fallecimiento de sus dependientes económicos. Incluye los gastos por concepto de honores póstumos a quienes por sus méritos o servicios se considere conveniente tributar; gastos de inhumación de los alumnos internos en las escuelas de la federación y, en los casos de que los cuerpos no sean reclamados, de los militares que fallezcan en prisión cumpliendo sentencia condenatoria.</p>
3920	<p><b>IMPUESTOS Y DERECHOS:</b> Asignaciones destinadas a cubrir los impuestos y/o derechos que cause la venta de productos y servicios al extranjero, gastos de escrituración, legalización de exhortos notariales, de registro público de la propiedad, tenencias y canje de placas de vehículos oficiales, diligencias judiciales; derechos y gastos de navegación, de aterrizaje y despegue de aeronaves, de verificación, certificación, y demás impuestos y derechos conforme a las disposiciones aplicables. Excluye impuestos y derechos de importación.</p>
3930	<p><b>IMPUESTOS Y DERECHOS DE IMPORTACIÓN:</b> Asignaciones destinadas a cubrir los impuestos y/o derechos que cause la adquisición de toda clase de bienes o servicios en el extranjero.</p>
3940	<p><b>SENTENCIAS Y RESOLUCIONES POR AUTORIDAD COMPETENTE:</b> Asignaciones destinadas a cubrir el pago de obligaciones o indemnizaciones derivadas de resoluciones emitidas por autoridad competente.</p>
3950	<p><b>PENAS, MULTAS, ACCESORIOS Y ACTUALIZACIONES:</b> Asignaciones destinadas a cubrir las erogaciones derivadas del pago extemporáneo de pasivos fiscales, adeudos u obligaciones de pago, como multas, actualizaciones, intereses y demás accesorios por dichos pagos. Incluye los gastos financieros por pago extemporáneo de estimaciones y de ajuste de costos de obra pública, así como los gastos no recuperables derivados de la terminación anticipada de contratos de adquisiciones u obras públicas. Excluye causas imputables a servidores públicos.</p>





## MANUAL DE CONTABILIDAD GUBERNAMENTAL

3960	<p><b>OTROS GASTOS POR RESPONSABILIDADES:</b> Asignaciones destinadas a cubrir las erogaciones de los entes públicos que deriven del robo o extravío de recursos públicos que no sean recuperables e impliquen afectar su presupuesto disponible. Incluye erogaciones de los entes públicos que se deriven de la responsabilidad civil, montos diferenciales de las indemnizaciones que no cubran las sumas aseguradas, los importes deducibles del seguro de responsabilidad patrimonial del Estado así como aquellas erogaciones distintas de las consideradas en las demás partidas de este concepto, que impliquen afectar el presupuesto disponible del ente público. Excluye las recuperaciones de recursos que se realicen por los diversos medios establecidos por las disposiciones aplicables, como es el Fondo de Garantía para Reintegros al Erario en el caso de los entes públicos.</p>
3970	<p><b>UTILIDADES:</b> Asignaciones destinadas por las empresas de participación estatal al pago de utilidades, en los términos de las disposiciones aplicables.</p>
3981	<p><b>IMPUESTO SOBRE NÓMINAS:</b> Asignaciones destinadas a cubrir los pagos del impuesto sobre nóminas a cargo de los entes públicos en los términos de las leyes correspondientes.</p>
3982	<p><b>OTROS IMPUESTOS DERIVADOS DE UNA RELACIÓN LABORAL:</b> Asignaciones destinadas a cubrir otros pagos del impuesto sobre nóminas que se deriven de una relación laboral a cargo de los entes públicos en los términos de las leyes correspondientes.</p>
3991	<p><b>PAPELERAS:</b> Asignaciones destinadas a cubrir los gastos originados por el pago de la Concesión de papeleras instaladas en vía pública, entidades administrativas y de recreación.</p>
3992	<p><b>CONTENEDORES:</b> Asignaciones destinadas a cubrir los gastos originados por el pago de la Contenedores.</p>
3994	<p><b>OTROS SEVICIOS GENERALES:</b> Asignaciones destinadas a cubrir otros servicios no contemplados en las partidas anteriores y por realización de actividades propias de la función pública, entre otros. Incluye también motivos de las actividades de coordinación del Ejecutivo Federal con el Presidente electo, durante la segunda mitad del año en que termine el período presidencial, para el desarrollo de los trabajos cuya aplicación tendrá repercusiones para la nueva administración, como la participación en la elaboración de la iniciativa de Ley de Ingresos y el proyecto de Presupuesto de Egresos de la Federación, así como otras actividades durante la etapa de transición.</p>

### 4000 – TRANSFERENCIAS, ASIGNACIONES, SUBSIDIOS Y OTRAS AYUDAS

Asignaciones destinadas en forma directa o indirecta a los sectores público, privado y externo, organismos y empresas paraestatales y apoyos como parte de su política económica y social, de acuerdo con las estrategias y prioridades de desarrollo para el sostenimiento y desempeño de sus actividades.

CLAVE COG	DESCRIPCIÓN DEL CLASIFICADOR POR OBJETO DE GASTO (COG)
4100	<p><b>TRANSFERENCIAS INTERNAS Y ASIGNACIONES AL SECTOR PÚBLICO:</b> Asignaciones destinadas, en su caso, a los entes públicos contenidos en el Presupuesto de Egresos con el objeto de sufragar gastos inherentes a sus atribuciones.</p>
4110	<p><b>ASIGNACIONES PRESUPUESTARIAS AL PODER EJECUTIVO:</b> Asignaciones presupuestarias destinadas al Poder Ejecutivo, con el objeto de financiar gastos inherentes a sus atribuciones.</p>
4120	<p><b>ASIGNACIONES PRESUPUESTARIAS AL PODER LEGISLATIVO:</b> Asignaciones presupuestarias destinadas al</p>



## MANUAL DE CONTABILIDAD GUBERNAMENTAL

4130	<b>ASIGNACIONES PRESUPUESTARIAS AL PODER JUDICIAL:</b> Asignaciones presupuestarias destinadas al Poder Judicial, con el objeto de financiar gastos inherentes a sus atribuciones.
4140	<b>ASIGNACIONES PRESUPUESTARIAS A ÓRGANOS AUTÓNOMOS:</b> Asignaciones presupuestarias destinadas a Órganos Autónomos, con el objeto de financiar gastos inherentes a sus atribuciones.
4151	<b>TRANSFERENCIAS AL SISTEMA DE DESARROLLO INTEGRAL DE LA FAMILIA DEL MUNICIPIO DE CORREGIDORA:</b> Asignaciones internas, que no implican las contraprestaciones de bienes o servicios, destinadas a entidades paraestatales no empresariales y no financieras, con el objeto de financiar gastos inherentes a sus funciones. Estas entidades cuentan con personalidad jurídica propia y en general se les asignó la responsabilidad de proveer bienes y servicios a la comunidad en su conjunto o a los hogares individualmente en términos no de mercado; financian sus actividades principalmente mediante impuestos y/o transferencias que reciben de otros sectores gubernamentales; distribuyen sus productos gratuitamente o a precios económicamente no significativos con relación a sus costos de producción.
4152	<b>TRANSFERENCIAS AL INSTITUTO MUNICIPAL DE LA JUVENTUD:</b> Asignaciones internas, que no implican las contraprestaciones de bienes o servicios, destinadas a entidades paraestatales no empresariales y no financieras, con el objeto de financiar gastos inherentes a sus funciones. Estas entidades cuentan con personalidad jurídica propia y en general se les asignó la responsabilidad de proveer bienes y servicios a la comunidad en su conjunto o a los hogares individualmente en términos no de mercado; financian sus actividades principalmente mediante impuestos y/o transferencias que reciben de otros sectores gubernamentales; distribuyen sus productos gratuitamente o a precios económicamente no significativos con relación a sus costos de producción.
4153	<b>TRANSFERENCIAS AL INSTITUTO MUNICIPAL DE LA MUJER:</b> Asignaciones internas, que no implican las contraprestaciones de bienes o servicios, destinadas a entidades paraestatales no empresariales y no financieras, con el objeto de financiar gastos inherentes a sus funciones. Estas entidades cuentan con personalidad jurídica propia y en general se les asignó la responsabilidad de proveer bienes y servicios a la comunidad en su conjunto o a los hogares individualmente en términos no de mercado; financian sus actividades principalmente mediante impuestos y/o transferencias que reciben de otros sectores gubernamentales; distribuyen sus productos gratuitamente o a precios económicamente no significativos con relación a sus costos de producción.
4154	<b>TRANSFERENCIAS AL PATRONATO DE RESCATE DEL RIO EL PUEBLITO:</b> Asignaciones internas, que no implican las contraprestaciones de bienes o servicios, destinadas a entidades paraestatales no empresariales y no financieras, con el objeto de financiar gastos inherentes a sus funciones. Estas entidades cuentan con personalidad jurídica propia y en general se les asignó la responsabilidad de proveer bienes y servicios a la comunidad en su conjunto o a los hogares individualmente en términos no de mercado; financian sus actividades principalmente mediante impuestos y/o transferencias que reciben de otros sectores gubernamentales; distribuyen sus productos gratuitamente o a precios económicamente no significativos con relación a sus costos de producción.
4155	<b>TRANSFERENCIAS AL INSTITUTO MUNICIPAL DE PLANEACIÓN Y SUSTENTABILIDAD:</b> Asignaciones internas, que no implican las contraprestaciones de bienes o servicios, destinadas a entidades paraestatales no empresariales y no financieras, con el objeto de financiar gastos inherentes a sus funciones. Estas entidades cuentan con personalidad jurídica propia y en general se les asignó la responsabilidad de proveer bienes y servicios a la comunidad en su conjunto o a los hogares individualmente en términos no de mercado; financian sus actividades principalmente mediante impuestos y/o transferencias que reciben de otros sectores gubernamentales; distribuyen sus productos gratuitamente o a precios económicamente no significativos con relación a sus costos de producción.
4156	<b>PRERROGATIVAS:</b> Asignaciones destinadas a cubrir el pago de recursos por privilegios anexos a un cargo de elección popular, para este concepto a Regidores, según legislación vigente.
4160	<b>TRANSFERENCIAS INTERNAS OTORGADAS A ENTIDADES PARAESTATALES EMPRESARIALES Y NO FINANCIERAS:</b> Asignaciones internas, que no implican la contraprestación de bienes o servicios, destinada a entidades paraestatales empresariales y no financieras, con el objeto de financiar parte de los gastos inherentes a sus funciones. Estas entidades producen bienes y servicios para el mercado a precios económicamente significativos con relación a sus costos de producción.
4170	<b>TRANSFERENCIAS INTERNAS OTORGADAS A FIDEICOMISOS PÚBLICOS EMPRESARIALES Y NO FINANCIEROS:</b> Asignaciones internas, que no implican la contraprestación de bienes o servicios, destinada a fideicomisos públicos empresariales y no financieros, con el objeto de financiar parte de los gastos inherentes a sus funciones. Estos fideicomisos producen bienes y servicios para el mercado a precios económicamente significativos con relación a sus costos de producción.



## MANUAL DE CONTABILIDAD GUBERNAMENTAL

4180	<p><b>TRANSFERENCIAS INTERNAS OTORGADAS A INSTITUCIONES PARAESTATALES PÚBLICAS FINANCIERAS:</b> Asignaciones internas, que no implican la contraprestación de bienes o servicios, destinada a instituciones públicas financieras, para financiar parte de los gastos inherentes a sus funciones. Estas entidades realizan labores de intermediación financiera o actividades financieras auxiliares relacionadas con la misma. Comprende las instituciones públicas monetarias y las instituciones financieras no monetarias.</p>
4190	<p><b>TRANSFERENCIAS INTERNAS OTORGADAS A FIDEICOMISOS PÚBLICOS FINANCIEROS:</b> Asignaciones internas, que no implican la contraprestación de bienes o servicios, destinada a fideicomisos públicos financieros, con el objeto de financiar gastos inherentes a sus funciones. Estos fideicomisos realizan labores de intermediación financiera o actividades financieras auxiliares relacionadas con la misma.</p>
4200	<p><b>TRANSFERENCIAS AL RESTO DEL SECTOR PÚBLICO:</b> Asignaciones destinadas, en su caso, a entes públicos, otorgados por otros, con el objeto de sufragar gastos inherentes a sus atribuciones.</p>
4210	<p><b>TRANSFERENCIAS OTORGADAS A ORGANISMOS ENTIDADES PARAESTATALES NO EMPRESARIALES Y NO FINANCIERAS:</b> Asignaciones a entidades, que no presuponen la contraprestación de bienes o servicios, destinada a entidades paraestatales no empresariales y no financieras de control presupuestario indirecto, con el objeto de financiar gastos inherentes a sus funciones. Estas entidades cuentan con personalidad jurídica propia y en general se les asignó la responsabilidad de proveer bienes y servicios a la comunidad en su conjunto o a los hogares individualmente en términos no de mercado; financian sus actividades principalmente mediante impuestos y/o transferencias que reciben de otros sectores gubernamentales; distribuyen sus productos gratuitamente o a precios económicamente no significativos con relación a sus costos de producción.</p>
4220	<p><b>TRANSFERENCIAS OTORGADAS PARA ENTIDADES PARAESTATALES EMPRESARIALES Y NO FINANCIERAS:</b> Asignaciones internas, que no suponen la contraprestación de bienes o servicios, destinada a entidades paraestatales empresariales y no financieras de control presupuestario indirecto, con el objeto de financiar parte de los gastos inherentes a sus funciones. Estas entidades producen bienes y servicios para el mercado a precios económicamente significativos con relación a sus costos de producción.</p>
4230	<p><b>TRANSFERENCIAS OTORGADAS PARA INSTITUCIONES PARAESTATALES PÚBLICAS FINANCIERAS:</b> Asignaciones internas que no suponen la contraprestación de bienes o servicios, destinada a instituciones públicas financieras de control presupuestario indirecto, para financiar parte de los gastos inherentes a sus funciones. Estas entidades realizan labores de intermediación financiera o actividades financieras auxiliares relacionadas con la misma. Comprende las instituciones públicas monetarias y las instituciones financieras no monetarias.</p>
4240	<p><b>TRANSFERENCIAS OTORGADAS A ENTIDADES FEDERATIVAS Y MUNICIPIOS:</b> Asignaciones que no suponen la contraprestación de bienes o servicios, destinados a favor de los estados, municipios y Distrito Federal, con la finalidad de apoyarlos en sus funciones y que no corresponden a conceptos incluidos en el Capítulo 8000 Participaciones y Aportaciones.</p>
4250	<p><b>TRANSFERENCIAS A FIDEICOMISOS DE ENTIDADES FEDERATIVAS Y MUNICIPIOS:</b> Asignaciones que no suponen la contraprestación de bienes o servicios, que se otorgan a fideicomisos de entidades federativas y municipios para que ejecuten acciones que se les han encomendado.</p>
4300	<p><b>SUBSIDIOS Y SUBVENCIONES:</b> Asignaciones que se otorgan para el desarrollo de actividades prioritarias de interés general a través de los entes públicos a los diferentes sectores de la sociedad, con el propósito de: apoyar sus operaciones; mantener los niveles en los precios; apoyar el consumo, la distribución y comercialización de los bienes; motivar la inversión; cubrir impactos financieros; promover la innovación tecnológica; así como para el fomento de las actividades agropecuarias, industriales o de servicios.</p>
4310	<p><b>SUBSIDIOS A LA PRODUCCIÓN:</b> Asignaciones destinadas a promover y fomentar la producción y transformación de bienes y servicios.</p>
4320	<p><b>SUBSIDIOS A LA DISTRIBUCIÓN:</b> Asignaciones destinadas a las empresas para promover la comercialización y distribución de los bienes y servicios básicos.</p>



## MANUAL DE CONTABILIDAD GUBERNAMENTAL

4330	<b>SUBSIDIOS A LA INVERSIÓN:</b> Asignaciones destinadas a las empresas para mantener y promover la inversión de los sectores social y privado en actividades económicas estratégicas.
4340	<b>SUBSIDIOS A LA PRESTACIÓN DE SERVICIOS PÚBLICOS:</b> Asignaciones destinadas a las empresas para promover la prestación de servicios públicos.
4350	<b>SUBSIDIOS PARA CUBRIR DIFERENCIALES DE TASAS DE INTERÉS:</b> Asignaciones destinadas a las instituciones financieras para cubrir los diferenciales generados en las operaciones financieras realizadas para el desarrollo y fomento de actividades prioritarias; mediante la aplicación de tasas preferenciales en los créditos otorgados, cuando el fondeo se realiza a tasas de mercado.
4360	<b>SUBSIDIOS A LA VIVIENDA:</b> Asignaciones destinadas a otorgar subsidios a través de sociedades hipotecarias, fondos y fideicomisos, para la construcción y adquisición de vivienda, preferentemente a tasas de interés social.
4370	<b>SUBVENCIONES AL CONSUMO:</b> Asignaciones destinadas a las empresas para mantener un menor nivel en los precios de bienes y servicios de consumo básico que distribuyen los sectores económicos.
4380	<b>SUBSIDIO A ENTIDADES FEDERATIVAS Y MUNICIPIOS:</b> Asignaciones destinadas a favor de entidades federativas y municipios con la finalidad de apoyarlos en su fortalecimiento financiero y, en caso de desastres naturales o contingencias económicas, así como para dar cumplimiento a convenios suscritos.
4390	<b>OTROS SUBSIDIOS:</b> Asignaciones otorgados para el desarrollo de actividades prioritarias de interés general a través de los entes públicos a los diferentes sectores de la sociedad, cuyo objeto no haya sido considerado en las partidas anteriores de este concepto.
<b>4400</b>	<b>AYUDAS SOCIALES:</b> Asignaciones que los entes públicos otorgan a personas, instituciones y diversos sectores de la población para propósitos sociales.
4411	<b>PREMIOS, ESTÍMULOS, RECOMPENSAS, BECAS Y SEGUROS A DEPORTISTAS:</b> Asignaciones destinadas al otorgamiento de estímulos, premios, recompensas, becas y seguros que se otorgan a deportistas y entrenadores por sus méritos o aportaciones. Incluye los apoyos relacionados con alimentación, hospedaje, transportación e inscripciones a eventos deportivos, premio nacional del deporte y campeonatos mundiales, entre otros.
4412	<b>AYUDAS SOCIALES A PERSONAS :</b> Asignaciones destinadas al auxilio o ayudas especiales que no revisten carácter permanente, que los entes públicos otorgan a personas u hogares para propósitos sociales.
4420	<b>BECAS Y OTRAS AYUDAS PARA PROGRAMAS DE CAPACITACIÓN:</b> Asignaciones destinadas a becas y otras ayudas para programas de formación o capacitación acordadas con personas.
4430	<b>AYUDAS SOCIALES A INSTITUCIONES DE ENSEÑANZA:</b> Asignaciones destinadas para la atención de gastos corrientes de establecimientos de enseñanza.
4440	<b>AYUDAS SOCIALES A ACTIVIDADES CIENTÍFICAS O ACADÉMICAS:</b> Asignaciones destinadas al desarrollo de actividades científicas o académicas. Incluye las erogaciones corrientes de los investigadores.
4450	<b>AYUDAS SOCIALES A INSTITUCIONES SIN FINES DE LUCRO:</b> Asignaciones destinadas al auxilio y estímulo de acciones realizadas por instituciones sin fines de lucro que contribuyan a la consecución de los objetivos del ente público otorgante.
4460	<b>AYUDAS SOCIALES A COOPERATIVAS:</b> Asignaciones destinadas a promover el cooperativismo.
4470	<b>AYUDAS SOCIALES A ENTIDADES DE INTERÉS PÚBLICO:</b> Asignaciones destinadas a cubrir erogaciones que realizan los institutos electorales a los partidos políticos.



## MANUAL DE CONTABILIDAD GUBERNAMENTAL

4480	<b>AYUDAS POR DESASTRES NATURALES Y OTROS SINIESTROS:</b> Asignaciones destinadas a atender a la población por contingencias y desastres naturales, así como las actividades relacionadas con su prevención, operación y supervisión.
<b>4500</b>	<b>PENSIONES Y JUBILACIONES:</b> Asignaciones para el pago a pensionistas y jubilados o a sus familiares, que cubre el Gobierno Federal, Estatal y Municipal, o bien el Instituto de Seguridad Social correspondiente, conforme al régimen legal establecido, así como los pagos adicionales derivados de compromisos contractuales a personal retirado.
4510	<b>PENSIONES:</b> Asignaciones para el pago a pensionistas o a sus familiares, que cubre el Gobierno Federal, Estatal y Municipal, o bien el Instituto de Seguridad Social correspondiente, conforme al régimen legal establecido, así como los pagos adicionales derivados de compromisos contractuales a personal retirado.
4520	<b>JUBILACIONES:</b> Asignaciones para el pago a jubilados, que cubre el Gobierno Federal, Estatal y Municipal, o bien el Instituto de Seguridad Social correspondiente, conforme al régimen legal establecido, así como los pagos adicionales derivados de compromisos contractuales a personal retirado.
4590	<b>OTRAS PENSIONES Y JUBILACIONES:</b> Asignaciones destinadas a cubrir erogaciones que no estén consideradas en las partidas anteriores de este concepto como son: el pago de sumas aseguradas y prestaciones económicas no consideradas en los conceptos anteriores.
<b>4600</b>	<b>TRANSFERENCIAS A FIDEICOMISOS, MANDATOS Y OTROS ANÁLOGOS:</b> Asignaciones que se otorgan a fideicomisos, mandatos y otros análogos para que por cuenta de los entes públicos ejecuten acciones que éstos les han encomendado.
4610	<b>TRANSFERENCIAS A FIDEICOMISOS DEL PODER EJECUTIVO:</b> Asignaciones que no suponen la contraprestación de bienes o servicios que se otorgan a fideicomisos del Poder Ejecutivo no incluidos en el Presupuesto de Egresos para que por cuenta de los entes públicos ejecuten acciones que éstos les han encomendado.
4620	<b>TRANSFERENCIAS A FIDEICOMISOS DEL PODER LEGISLATIVO:</b> Asignaciones que no suponen la contraprestación de bienes o servicios que se otorgan a fideicomisos del Poder Legislativo no incluidos en el Presupuesto de Egresos para que por cuenta de los entes públicos ejecuten acciones que éstos les han encomendado.
4630	<b>TRANSFERENCIAS A FIDEICOMISOS DEL PODER JUDICIAL:</b> Asignaciones que no suponen la contraprestación de bienes o servicios que se otorgan a Fideicomisos del Poder Judicial no incluidos en el Presupuesto de Egresos para que por cuenta de los entes públicos ejecuten acciones que éstos les han encomendado.
4640	<b>TRANSFERENCIAS A FIDEICOMISOS PÚBLICOS DE ENTIDADES PARAESTATALES NO EMPRESARIALES Y NO FINANCIERAS:</b> Asignaciones internas, que no suponen la contraprestación de bienes o servicios, destinada a fideicomisos no empresariales y no financieros, con el objeto de financiar gastos inherentes a sus funciones. Estas entidades cuentan con personalidad jurídica propia y en general se les asignó la responsabilidad de proveer bienes y servicios a la comunidad en su conjunto o a los hogares individualmente en términos no de mercado.
4650	<b>TRANSFERENCIAS A FIDEICOMISOS PÚBLICOS DE ENTIDADES PARAESTATALES EMPRESARIALES Y NO FINANCIERAS:</b> Asignaciones internas, que no suponen la contraprestación de bienes o servicios, destinada a fideicomisos empresariales y no financieros, con el objeto de financiar parte de los gastos inherentes a sus funciones.
4660	<b>TRANSFERENCIAS A FIDEICOMISOS DE INSTITUCIONES PÚBLICAS FINANCIERAS:</b> Asignaciones internas, que no suponen la contraprestación de bienes o servicios, destinada a fideicomisos públicos financieros, para financiar parte de los gastos inherentes a sus funciones. Estas entidades realizan labores de intermediación financiera o actividades financieras auxiliares relacionadas con la misma.
<b>4700</b>	<b>TRANSFERENCIAS A LA SEGURIDAD SOCIAL:</b> Asignaciones destinadas a cubrir las aportaciones de seguridad social que por obligación de ley los entes públicos deben transferir a los organismos de seguridad social en su carácter de responsable solidario, distintas a las consideradas en el capítulo 1000 Servicios Personales o en el concepto 4510 Pensiones y 4520 Jubilaciones.



4710	<b>TRANSFERENCIAS POR OBLIGACIÓN DE LEY:</b> Asignaciones destinadas a cuotas y aportaciones de seguridad social que aporta el Estado de carácter estatutario y para seguros de retiro, cesantía en edad avanzada y vejez distintas a las consideradas en el capítulo 1000 Servicios Personales.
<b>4800</b>	<b>DONATIVOS:</b> Asignaciones que los entes públicos destinan por causa de utilidad social para otorgar donativos a instituciones no lucrativas destinadas a actividades educativas, culturales, de salud, de investigación científica, de aplicación de nuevas tecnologías o de beneficencia, en términos de las disposiciones aplicables
4810	<b>DONATIVOS A INSTITUCIONES SIN FINES DE LUCRO:</b> Asignaciones destinadas a instituciones privadas que desarrollen actividades sociales, culturales, de beneficencia o sanitarias sin fines de lucro, para la continuación de su labor social. Incluye las asignaciones en dinero o en especie destinadas a instituciones, tales como: escuelas, institutos, universidades, centros de investigación, hospitales, museos, fundaciones, entre otros
4820	<b>DONATIVOS A INSTITUCIONES FEDERATIVAS:</b> Asignaciones que los entes públicos otorgan, en los términos del Presupuesto de Egresos y las demás disposiciones aplicables, por concepto de donativos en dinero y donaciones en especie a favor de las entidades federativas o sus municipios para contribuir a la consecución de objetivos de beneficio social y cultural.
4830	<b>DONATIVOS A FIDEICOMISOS PRIVADOS:</b> Asignaciones que los entes públicos otorgan, en los términos del presupuesto de Egresos y de las demás disposiciones aplicables, por concepto de donativos en dinero y donaciones en especie a favor de fideicomisos privados, que desarrollen actividades administrativas, sociales, culturales, de beneficencia o sanitarias, para la continuación de su labor social.
4840	<b>DONATIVOS A FIDEICOMISOS ESTATALES:</b> Asignaciones que los entes públicos otorgan en los términos del Presupuesto de Egresos y las demás disposiciones aplicables, por concepto de donativos en dinero y donaciones en especie a favor de fideicomisos constituidos por las entidades federativas, que desarrollen actividades administrativas, sociales, culturales, de beneficencia o sanitarias, para la continuación de su labor social.
4850	<b>DONATIVOS INTERNACIONALES:</b> Asignaciones que los entes públicos otorgan, en los términos del Presupuesto de Egresos y las demás disposiciones aplicables, por concepto de donativos en dinero y donaciones en especie a favor de instituciones internacionales gubernamentales o privadas sin fines de lucro que contribuyan a la consecución de objetivos de beneficio social y cultural.
<b>4900</b>	<b>TRANSFERENCIAS AL EXTERIOR:</b> Asignaciones que se otorgan para cubrir cuotas y aportaciones a instituciones y órgano internacionales. Derivadas de acuerdos, convenios o tratados celebrados por los entes públicos.
4910	<b>TRANSFERENCIAS PARA GOBIERNOS EXTRANJEROS:</b> Asignaciones que no suponen la contraprestación de bienes o servicio, se otorgan para cubrir cuotas y aportaciones a gobiernos extranjeros, derivadas de acuerdos, convenios o tratados celebrados por los entes públicos.
4920	<b>TRANSFERENCIAS PARA ORGANISMOS INTERNACIONALES:</b> Asignaciones que no suponen la contraprestación de bienes o servicio, se otorgan para cubrir cuotas y aportaciones a organismos internacionales, derivadas de acuerdos, convenios o tratados celebrados por los entes públicos.
4930	<b>TRANSFERENCIAS PARA EL SECTOR PRIVADO EXTERNO:</b> Asignaciones que no suponen la contraprestación de bienes o servicio, se otorgan para cubrir cuotas y aportaciones al sector privado externo, derivadas de acuerdos, convenios o tratados celebrados por los entes públicos.

## **5000 – BIENES MUEBLES, INMUEBLES E INTANGIBLES**

Agrupar las asignaciones destinadas a la adquisición de toda clase de bienes muebles, inmuebles e intangibles, requeridos en el desempeño de las actividades de los entes públicos. Incluye los pagos por adjudicación, expropiación e indemnización de bienes muebles e inmuebles a favor del Gobierno.



## MANUAL DE CONTABILIDAD GUBERNAMENTAL

CLAVE COG	DESCRIPCIÓN DEL CLASIFICADOR POR OBJETO DE GASTO (COG)
5100	<b>MOBILIARIO Y EQUIPO DE ADMINISTRACIÓN:</b> Asignaciones destinadas a la adquisición de toda clase de mobiliario y equipo de administración; bienes informáticos y equipo de cómputo; a bienes artísticos, obras de arte, objetos valiosos y otros elementos coleccionables. Así como también las refacciones y accesorios mayores correspondientes a este concepto. Incluye los pagos por adjudicación, expropiación e indemnización de bienes muebles a favor del Gobierno.
5110	<b>MUEBLES DE OFICINA Y ESTANTERÍA:</b> Asignaciones destinadas a la adquisición de bienes muebles y sistemas modulares que requieran los entes públicos para el desempeño de sus funciones, tales como: estantes, ficheros, percheros, escritorios, sillas, sillones, anaqueles, archiveros, libreros, mesas, pupitres, caballetes, restiradores, entre otros.
5120	<b>MUEBLES, EXCEPTO DE OFICINA Y ESTANTERÍA:</b> Asignaciones destinadas a todo tipo de muebles ensamblados, tapizados, sofás-cama, sillones reclinables, muebles de mimbre, ratán y bejuco y materiales similares, cocinas y sus partes. Excepto muebles de oficina y estantería.
5130	<b>BIENES ARTÍSTICOS, CULTURALES Y CIENTÍFICOS:</b> Asignaciones destinadas a cubrir adquisición de obras y colecciones de carácter histórico y cultural de manera permanente de bienes artísticos y culturales como colecciones de pinturas, esculturas, cuadros, etc.
5140	<b>OBJETOS DE VALOR:</b> Asignaciones destinadas a cubrir la adquisición de bienes producidos de considerable valor que se adquieren y se mantienen como depósitos de valor y no se usan primordialmente para fines de producción o consumo, comprenden: piedras y metales preciosos como diamantes, el oro no monetario, el platino y la plata, que no se pretende utilizar como insumos intermedios en procesos de producción.
5150	<b>EQUIPO DE CÓMPUTO Y DE TECNOLOGÍA DE LA INFORMACIÓN:</b> Asignaciones destinadas a la adquisición de equipos y aparatos de uso informático, para el procesamiento electrónico de datos y para el uso de redes, así como sus refacciones y accesorios mayores, tales como: servidores, computadoras, lectoras, terminales, monitores, procesadores, tableros de control, equipos de conectividad, unidades de almacenamiento, impresoras, lectores ópticos y magnéticos, monitores y componentes electrónicos como tarjetas simples o cargadas; circuitos, modem para computadora, fax y teléfono y arneses, entre otras.
5190	<b>OTROS MOBILIARIOS Y EQUIPOS DE ADMINISTRACIÓN:</b> Asignaciones destinadas a la adquisición de equipos propios para el desarrollo de las actividades administrativas, productivas y demás instalaciones de los entes públicos, tales como: máquinas de escribir, sumar, calcular y registrar; equipo de fotocopiadoras, aspiradoras, enceradoras, grabadoras, radios, televisores, microfilmadoras, circuito cerrado de T.V., equipos de detección de fuego, alarma y voceo, lavadoras, hornos de microondas y demás bienes considerados en los activos fijos de los entes públicos. Incluye los utensilios para el servicio de alimentación, cuya adquisición incrementa los activos fijos de las mismas.
5200	<b>MOBILIARIO Y EQUIPO EDUCACIONAL Y RECREATIVO:</b> Asignaciones destinadas a la adquisición de equipos educacionales y recreativos, tales como: equipos y aparatos audiovisuales, aparatos de gimnasia, proyectores, cámaras fotográficas, entre otros. Incluye refacciones y accesorios mayores correspondientes a este concepto.
5210	<b>EQUIPOS Y APARATOS AUDIOVISUALES:</b> Asignaciones destinadas a la adquisición de equipos, tales como: proyectores, micrófonos, grabadores, televisores, entre otros.
5220	<b>APARATOS DEPORTIVOS:</b> Asignaciones destinadas a la adquisición de aparatos, tales como: aparatos y equipos de gimnasia y prácticas deportivas, entre otros.
5230	<b>CÁMARAS FOTOGRÁFICAS Y DE VIDEO:</b> Asignaciones destinadas a la adquisición de cámaras fotográficas, equipos y accesorios fotográficos y aparatos de proyección y de video, entre otros.
5290	<b>OTRO MOBILIARIO Y EQUIPO EDUCACIONAL Y RECREATIVO:</b> Asignaciones destinadas a la adquisición de mobiliario y equipo educacional y recreativo, tales como: muebles especializados para uso escolar, aparatos para parques infantiles, mesas especiales de juegos, instrumentos musicales y otros equipos destinados a la educación y recreación.



## MANUAL DE CONTABILIDAD GUBERNAMENTAL

<b>5300</b>	<b>EQUIPO E INSTRUMENTAL MÉDICO Y DE LABORATORIO:</b> Asignaciones destinadas a la adquisición de equipo e instrumental médico y de laboratorio requerido para proporcionar los servicios médicos, hospitalarios y demás actividades de salud e investigación científica y técnica. Incluye refacciones y accesorios mayores correspondientes a esta partida.
5310	<b>EQUIPO MÉDICO Y DE LABORATORIO:</b> Asignaciones destinadas a la adquisición de equipos, refacciones y accesorios mayores, utilizados en hospitales, unidades sanitarias, consultorios, servicios veterinarios y en los laboratorios auxiliares de las ciencias médicas y de investigación científica, tales como: rayos X, ultrasonido, equipos de diálisis e inhala-terapia, máquinas esterilizadoras, sillas dentales, mesas operatorias, incubadoras, microscopios y toda clase de aparatos necesarios para equipar salas de rehabilitación, de emergencia, de hospitalización y de operación médica y equipo de rescate y salvamento.
5320	<b>INSTRUMENTAL MÉDICO Y DE LABORATORIO:</b> Asignaciones destinadas a la adquisición de instrumentos, refacciones y accesorios mayores utilizados en la ciencia médica, en general todo tipo de instrumentos médicos necesarios para operaciones quirúrgicas, dentales y oftalmológicas, entre otros. Incluye el instrumental utilizado en los laboratorios de investigación científica e instrumental de medición.
<b>5400</b>	<b>VEHÍCULOS Y EQUIPO DE TRANSPORTE</b> Asignaciones destinadas a la adquisición de toda clase de equipo de transporte terrestre, ferroviario, aéreo, aeroespacial, marítimo, lacustre, fluvial y auxiliar de transporte. Incluye refacciones y accesorios mayores correspondientes a este concepto.
5410	<b>VEHÍCULOS Y EQUIPO TERRESTRE:</b> Asignaciones destinadas a la adquisición de automóviles, camionetas de carga ligera, furgonetas, minivans, autobuses y microbuses de pasajeros, camiones de carga, de volteo, revolvedores y tracto camiones, entre otros.
5420	<b>CARROCERÍAS Y REMOLQUES:</b> Asignaciones destinadas a la adquisición de carrocerías ensambladas sobre chasis producidos en otro establecimiento, remolques y semi-remolques para usos diversos, campers, casetas y toldos para camionetas, carros dormitorios, remolques para automóviles y camionetas; adaptación de vehículos para usos especiales, mecanismos de levantamiento de camiones de volteo, compuertas de camiones de carga y la quinta rueda.
5430	<b>EQUIPO AEROESPACIAL:</b> Asignaciones destinadas a la adquisición de aviones y demás objetos que vuelan, incluso motores, excluye navegación y medición.
5440	<b>EQUIPO FERROVIARIO:</b> Asignaciones destinadas a la adquisición de equipo para el transporte ferroviario, tales como: locomotoras, vagones de pasajeros y de carga, transporte urbano en vías (metro y tren ligero), vehículos ferroviarios para mantenimiento. Excluye equipo de señalización férrea.
5450	<b>EMBARCACIONES:</b> Asignaciones destinadas a la adquisición de buques, yates, submarinos, embarcaciones de recreo y deportes, canoas y en general, embarcaciones, con o sin motor, diseñadas para la navegación marítima, costera, fluvial y lacustre, plataformas no diseñadas para la navegación pero que son de uso marítimo, tales como: dragas, buques faro, plataformas flotantes para la perforación de pozos petroleros. Incluye material para construcción de embarcaciones. Excluye motores fuera de borda, de sistema eléctrico y electrónico, de balsas de hule, de plástico no rígido.
5490	<b>OTROS EQUIPOS DE TRANSPORTE:</b> Asignaciones destinadas a la adquisición de otros equipos de transporte no clasificados en las partidas anteriores, tales como: bicicletas, motocicletas, entre otros.
<b>5500</b>	<b>EQUIPO DE DEFENSA Y SEGURIDAD:</b> Asignaciones destinadas a la adquisición de maquinaria y equipo necesario para el desarrollo de las funciones de seguridad pública. Incluye refacciones y accesorios mayores correspondientes a este concepto.
5510	<b>EQUIPO DE SEGURIDAD PÚBLICA Y NACIONAL:</b> Asignaciones destinadas a la adquisición de equipo y maquinaria para las funciones de defensa y seguridad pública y demás bienes muebles instrumentales de inversión, requeridos durante la ejecución de programas, investigaciones, acciones y actividades en materia de seguridad pública y nacional, cuya realización implique riesgo, urgencia y confidencialidad extrema, en cumplimiento de funciones y actividades oficiales, tales como: tanques, lanzacohetes, cañones, fusiles, pistolas, metralletas, morteros, lanza llamas, espadas, bayonetas, cargadores, cureñas, entre otros.





## MANUAL DE CONTABILIDAD GUBERNAMENTAL

5600	<p><b>MAQUINARIA, OTROS EQUIPOS Y HERRAMIENTAS:</b> Asignaciones destinadas a la adquisición de toda clase de maquinaria y equipo no comprendidas en los conceptos anteriores tales como: los de uso agropecuario, industrial, construcción, aeroespacial, de comunicaciones y telecomunicaciones y demás maquinaria y equipo eléctrico y electrónico. Incluye la adquisición de herramientas y máquinas-herramientas. Adicionalmente comprende las refacciones y accesorios mayores correspondientes a este concepto.</p>
5610	<p><b>MAQUINARIA Y EQUIPO AGROPECUARIO:</b> Asignaciones destinadas a la adquisición de todo tipo de maquinaria y equipo, refacciones y accesorios mayores utilizados en actividades agropecuarias, tales como: tractores agrícolas, cosechadoras, segadoras, incubadoras, trilladoras, fertilizadoras, desgranadoras, equipo de riego, fumigadoras, roturadoras, sembradoras, cultivadoras, espolveadoras, aspersores e implementos agrícolas, entre otros. Incluye maquinaria y equipo pecuario, tales como: ordeñadoras, equipo para la preparación de alimentos para el ganado, para la avicultura y para la cría de animales.</p>
5620	<p><b>MAQUINARIA Y EQUIPO INDUSTRIAL:</b> Asignaciones destinadas a la adquisición de todo tipo de maquinaria y equipo industrial, así como sus refacciones y accesorios mayores, tales como: molinos industriales, calderas, hornos eléctricos, motores, bombas industriales, despulpadoras, pasteurizadoras, envasadoras, entre otros. Incluye la adquisición de toda clase de maquinaria y equipo de perforación y exploración de suelos.</p>
5630	<p><b>MAQUINARIA Y EQUIPO DE CONSTRUCCIÓN:</b> Asignaciones destinadas a la adquisición de maquinaria y equipo, refacciones y accesorios mayores utilizados en la construcción, tales como: quebradoras, revolvedoras, palas mecánicas, tractores oruga, moto-conformadoras, aplanadoras, excavadoras, grúas, dragas, máquinas para movimiento de tierra, bulldozers, mezcladoras de concreto, entre otros.</p>
5640	<p><b>SISTEMAS DE AIRE ACONDICIONADO, CALEFACCIÓN Y DE REFRIGERACIÓN INDUSTRIAL Y COMERCIAL:</b> Asignaciones destinadas a la adquisición de sistemas de aire acondicionado, calefacción de ambiente, ventilación y de refrigeración comercial e industrial. Incluye: estufas para calefacción, las torres de enfriamiento, sistemas de purificación de aire ambiental y compresores para refrigeración y aire acondicionado. Excluye los calentadores industriales de agua, calentadores de agua domésticos, radiadores eléctricos, ventiladores domésticos y sistemas de aire acondicionado para equipo de transporte.</p>
5650	<p><b>EQUIPO DE COMUNICACIÓN Y TELECOMUNICACIÓN:</b> Asignaciones destinadas a la adquisición de equipos y aparatos de comunicaciones y telecomunicaciones, refacciones y accesorios mayores, tales como: comunicación satelital, microondas, transmisores, receptores; equipos de telex, radar, sonar, radionavegación y video; amplificadores, equipos telefónicos, telegráficos, fax y demás equipos y aparatos para el mismo fin.</p>
5660	<p><b>EQUIPOS DE GENERACIÓN ELÉCTRICA, APARATOS Y ACCESORIOS ELÉCTRICOS:</b> Asignaciones destinadas a la adquisición de equipo de generación eléctrica, aparatos y accesorios electrónicos, tales como: generadoras de energía, plantas, moto-generadoras de energía eléctrica, transformadores, reguladores, equipo electrónico, equipo electrónico nuclear, tableros de transferencias, entre otros. Excluye los bienes señalados en la partida 5150 Equipo de cómputo y de tecnología de la información.</p>
5670	<p><b>HERRAMIENTAS Y MÁQUINAS-HERRAMIENTA:</b> Asignaciones destinadas a la adquisición de herramientas eléctricas, neumáticas, máquinas herramienta, refacciones y accesorios mayores, tales como: Rectificadoras, cepilladoras, mortajadoras, pulidoras, lijadoras, sierras, taladros, martillos eléctricos, ensambladoras, fresadoras, encuadernadoras y demás herramientas consideradas en los activos fijos de los entes públicos.</p>
5690	<p><b>OTROS EQUIPOS:</b> Asignaciones destinadas a la adquisición de equipos no considerados en los rubros anteriores.</p>
5700	<p><b>ACTIVOS BIOLÓGICOS:</b> Asignaciones destinadas a la adquisición de toda clase de especies animales y otros seres vivos, tanto para su utilización en el trabajo como para su fomento, exhibición y reproducción.</p>
5710	<p><b>BOVINOS:</b> Asignaciones destinadas a la adquisición de ganado bovino en todas sus fases: producción de carne, cría y explotación de ganado bovino para reemplazos de ganado bovino lechero.</p>
5720	<p><b>PORCINOS:</b> Asignaciones destinadas a la adquisición de cerdos en todas sus fases en granjas, patios y azoteas.</p>



## MANUAL DE CONTABILIDAD GUBERNAMENTAL

5730	<b>AVES:</b> Asignaciones destinadas a la adquisición de aves para carne, aves para producción de huevo fértil y para plato, gallinas productoras de huevo fértil y para plato; pollos en la fase de engorda para carne; guajolotes o pavos para carne y producción de huevo; y otras aves productoras de carne y huevo como: patos, gansos, codornices, faisanes, palomas, avestruces, emús y otras.
5740	<b>OVINOS Y CAPRINOS:</b> Asignaciones destinadas a la adquisición de ovinos y caprinos.
5750	<b>PECES Y ACUICULTURA:</b> Asignaciones destinadas a la adquisición de peces y acuicultura, tales como: animales acuáticos en ambientes controlados (peces, moluscos, crustáceos, camarones y reptiles). Excluye acuicultura vegetal.
5760	<b>EQUINOS:</b> Asignaciones destinadas a la adquisición de equinos, tales como: caballos, mulas, burros y otros. Excluye servicio de pensión para equinos.
5770	<b>ESPECIES MENORES Y DE ZOOLOGICO:</b> Asignaciones destinadas a la adquisición de especies menores y de zoológico, tales como: abejas, colmenas, conejos, chinchillas, zorros, perros, gatos, gallos de pelea, aves de ornato, cisnes, pavos reales, flamencos, gusanos de seda, llamas, venados, animales de laboratorio, entre otros.
5780	<b>ÁRBOLES Y PLANTAS:</b> Asignaciones destinadas a la adquisición de árboles y plantas que se utilizan repetida o continuamente durante más de un año para producir otros bienes.
5790	<b>OTROS ACTIVOS BIOLÓGICOS:</b> Asignaciones destinadas a la adquisición de otros activos biológicos, tales como: semen como material reproductivo y todos los que sean capaces de experimentar transformaciones biológicas para convertirlos en otros activos biológicos.
<b>5800</b>	<b>BIENES INMUEBLES:</b> Asignaciones destinadas a la adquisición de todo tipo de bienes inmuebles, así como los gastos derivados de actos de su adquisición, adjudicación, expropiación e indemnización, incluye las asignaciones destinadas a los Proyectos de Prestación de Servicios relativos cuando se realicen por causas de interés público.
5810	<b>TERRENOS:</b> Asignaciones destinadas a la adquisición de tierras, terrenos y predios urbanos baldíos, campos con o sin mejoras necesarios para los usos propios de los entes públicos.
5820	<b>VIVIENDAS:</b> Asignaciones destinadas a la adquisición de viviendas que son edificadas principalmente como residencias requeridos por los entes públicos para sus actividades. Incluye: garajes y otras estructuras asociadas requeridas.
5830	<b>EDIFICIOS NO RESIDENCIALES:</b> Asignaciones destinadas a la adquisición de edificios, tales como: oficinas, escuelas, hospitales, edificios industriales, comerciales y para la recreación pública, almacenes, hoteles y restaurantes que requieren los entes públicos para desarrollar sus actividades. Excluye viviendas.
5890	<b>OTROS BIENES INMUEBLES:</b> Asignaciones destinadas a cubrir el costo de los bienes inmuebles adquiridos por los entes públicos no incluidos o especificados en los conceptos y partidas del presente capítulo.
<b>5900</b>	<b>ACTIVOS INTANGIBLES:</b> Asignaciones para la adquisición de derechos por el uso de activos de propiedad industrial, comercial, intelectual y otros, como por ejemplo: software, licencias, patentes, marcas, derechos, concesiones y franquicias.
5910	<b>SOFTWARE:</b> Asignaciones destinadas en la adquisición de paquetes y programas de informática, para ser aplicados en los sistemas administrativos y operativos computarizados de los entes públicos, su descripción y los materiales de apoyo de los sistemas y las aplicaciones informáticas que se espera utilizar.



5920	<b>PATENTES:</b> Asignaciones destinadas a la protección para los inventos, ya sea mediante una norma legal o un fallo judicial. Los ejemplos de inventos susceptibles de protección incluyen las constituciones de materiales, procesos, mecanismos, circuitos y aparatos eléctricos y electrónicos, fórmulas farmacéuticas y nuevas variedades de seres vivos producidos en forma artificial, entre otros.
5930	<b>MARCAS:</b> Asignaciones destinadas a cubrir los gastos generados por el uso de nombres comerciales, símbolos o emblemas que identifiquen un producto o conjunto de productos, que otorgan derechos de exclusividad para su uso o explotación, por parte de los entes públicos.
5940	<b>DERECHOS:</b> Asignaciones destinadas para atender los gastos generados por el uso de obras técnicas, culturales, de arte o musicales, u otras pertenecientes a personas jurídicas o naturales, nacionales o extranjeras.
5950	<b>CONCESIONES:</b> Asignaciones destinadas a cubrir la adquisición del derecho de explotación por un lapso de tiempo determinado de bienes y servicios por parte de una empresa a otra.
5960	<b>FRANQUICIAS:</b> Asignaciones destinadas a la adquisición de franquicias que constituye un tipo de relación contractual entre dos personas jurídicas: franquiciante y el franquiciatario. Mediante el contrato de franquicia, el franquiciante cede al franquiciatario la licencia de una marca así como los métodos y el saber hacer lo necesario (know-how) de su negocio a cambio de una cuota periódica.
5970	<b>LICENCIAS INFORMÁTICAS E INTELECTUALES:</b> Asignaciones destinadas a la adquisición de permisos informáticos e intelectuales.
5980	<b>LICENCIAS INDUSTRIALES, COMERCIALES Y OTRAS:</b> Asignaciones destinadas a la adquisición de permisos para realizar negocios en general o un negocio o profesión en particular.
5990	<b>OTROS ACTIVOS INTANGIBLES:</b> Asignaciones destinadas atenderá cubrir los gastos generados por concepto de otros activos intangibles, no incluidos en partidas específicas anteriores.

## 6000 – INVERSION PÚBLICA

Asignaciones destinadas a obras por contrato y proyectos productivos y acciones de fomento. Incluye los gastos en estudios de pre-inversión y preparación del proyecto.

CLAVE COG	DESCRIPCIÓN DEL CLASIFICADOR POR OBJETO DE GASTO (COG)
6100	<b>OBRA PÚBLICA EN BIENES DE DOMINIO PÚBLICO:</b> Asignaciones destinadas para construcciones en bienes de dominio público de acuerdo con lo establecido en el art. 7 de la Ley General de Bienes Nacionales y otras leyes aplicables. Incluye los gastos en estudios de pre-inversión y preparación del proyecto.
6110	<b>EDIFICACIÓN HABITACIONAL:</b> Asignaciones destinadas a obras para vivienda, ya sean unifamiliares o multifamiliares. Incluye construcción nueva, ampliación, remodelación, mantenimiento o reparación integral de las construcciones, así como los gastos en estudios de pre-inversión y preparación del proyecto.
6120	<b>EDIFICACIÓN NO HABITACIONAL:</b> Asignaciones destinadas para la construcción de edificios no residenciales para fines industriales, comerciales, institucionales y de servicios. Incluye construcción nueva, ampliación, remodelación, mantenimiento o reparación integral de las construcciones, así como, los gastos en estudios de preinversión y preparación del proyecto.
6130	<b>CONSTRUCCIÓN DE OBRAS PARA EL ABASTECIMIENTO DE AGUA, PETRÓLEO, GAS, ELECTRICIDAD Y TELECOMUNICACIONES:</b> Asignaciones destinadas a la construcción de obras para el abastecimiento de agua, petróleo y gas y a la construcción de obras para la generación y construcción de energía eléctrica y para las telecomunicaciones. Incluye los gastos en estudios de pre-inversión y preparación del proyecto.



## MANUAL DE CONTABILIDAD GUBERNAMENTAL

6140	<b>DIVISIÓN DE TERRENOS Y CONSTRUCCIÓN DE OBRAS DE URBANIZACIÓN:</b> Asignaciones destinadas a la división de terrenos y construcción de obras de urbanización en lotes, construcción de obras integrales para la dotación de servicios, tales como: guarniciones, banquetas, redes de energía, agua potable y alcantarillado. Incluye construcción nueva, ampliación, remodelación, mantenimiento o reparación integral de las construcciones y los gastos en estudios de pre-inversión y preparación del proyecto.
6150	<b>CONSTRUCCIÓN DE VÍAS DE COMUNICACIÓN:</b> Asignaciones destinadas a la construcción de carreteras, autopistas, terracerías, puentes, pasos a desnivel y aeropistas. Incluye construcción nueva, ampliación, remodelación, mantenimiento o reparación integral de las construcciones y los gastos en estudios de pre inversión y preparación del proyecto.
6160	<b>OTRAS CONSTRUCCIONES DE INGENIERÍA CIVIL U OBRA PESADA:</b> Asignaciones destinadas a la construcción de presas y represas, obras marítimas, fluviales y subacuáticas, obras para el transporte eléctrico y ferroviario y otras construcciones de ingeniería civil u obra pesada no clasificada en otra parte. Incluye los gastos en estudios de pre inversión y preparación del proyecto.
6170	<b>INSTALACIONES Y EQUIPAMIENTO EN CONSTRUCCIONES:</b> Asignaciones destinadas a la realización de instalaciones eléctricas, hidrosanitarias, de gas, aire acondicionado, calefacción, instalaciones electromecánicas y otras instalaciones de construcciones. Incluye los gastos en estudios de pre-inversión y preparación del proyecto.
6190	<b>TRABAJOS DE ACABADOS EN EDIFICACIONES Y OTROS TRABAJOS ESPECIALIZADOS:</b> Asignaciones destinadas a la preparación de terrenos para la construcción, excavación, demolición de edificios y estructuras; alquiler de maquinaria y equipo para la construcción con operador, colocación de muros falsos, trabajos de enyesado, pintura y otros cubrimientos de paredes, colocación de pisos y azulejos,
<b>6200</b>	<b>OBRA PÚBLICA EN BIENES PROPIOS:</b> Asignaciones para construcciones en bienes inmuebles propiedad de los entes públicos. Incluye los gastos en estudios de pre inversión y preparación del proyecto.
6210	<b>EDIFICACIÓN HABITACIONAL:</b> Asignaciones destinadas a obras para vivienda, ya sean unifamiliares o multifamiliares. Incluye construcción nueva, ampliación, remodelación, mantenimiento o reparación integral de las construcciones, así como los gastos en estudios de pre-inversión y preparación del proyecto.
6220	<b>EDIFICACIÓN NO HABITACIONAL:</b> Asignaciones destinadas para la construcción de edificios no residenciales para fines industriales, comerciales, institucionales y de servicios. Incluye construcción nueva, ampliación, remodelación, mantenimiento o reparación integral de las construcciones, así como, los gastos en estudios de preinversión y preparación del proyecto.
6230	<b>CONSTRUCCIÓN DE OBRAS PARA EL ABASTECIMIENTO DE AGUA, PETRÓLEO, GAS, ELECTRICIDAD Y TELECOMUNICACIONES:</b> Asignaciones destinadas a la construcción de obras para el abastecimiento de agua, petróleo y gas y a la construcción de obras para la generación y construcción de energía eléctrica y para las telecomunicaciones. Incluye los gastos en estudios de pre-inversión y preparación del proyecto.
6240	<b>DIVISIÓN DE TERRENOS Y CONSTRUCCIÓN DE OBRAS DE URBANIZACIÓN:</b> Asignaciones destinadas a la división de terrenos y construcción de obras de urbanización en lotes, construcción de obras integrales para la dotación de servicios, tales como: guarniciones, banquetas, redes de energía, agua potable y alcantarillado. Incluye construcción nueva, ampliación, remodelación, mantenimiento o reparación integral de las construcciones y los gastos en estudios de pre inversión y preparación del proyecto.
6250	<b>CONSTRUCCIÓN DE VÍAS DE COMUNICACIÓN:</b> Asignaciones destinadas a la construcción de carreteras, autopistas, terracerías, puentes, pasos a desnivel y aeropistas. Incluye construcción nueva, ampliación, remodelación, mantenimiento o reparación integral de las construcciones y los gastos en estudios de pre inversión y preparación del proyecto.
6260	<b>OTRAS CONSTRUCCIONES DE INGENIERÍA CIVIL U OBRA PESADA:</b> Asignaciones destinadas a la construcción de presas y represas, obras marítimas, fluviales y subacuáticas, obras para el transporte eléctrico y ferroviario y otras construcciones de ingeniería civil u obra pesada no clasificada en otra parte. Incluye los gastos en estudios de pre inversión y preparación del proyecto.
6270	<b>INSTALACIONES Y EQUIPAMIENTO EN CONSTRUCCIONES:</b> Asignaciones destinadas a la realización de instalaciones eléctricas, hidro-sanitarias, de gas, aire acondicionado, calefacción, instalaciones electromecánicas y otras instalaciones de construcciones. Incluye los gastos en estudios de pre-inversión y preparación del proyecto.



6290	<b>TRABAJOS DE ACABADOS EN EDIFICACIONES Y OTROS TRABAJOS ESPECIALIZADOS:</b> Asignaciones destinadas a la preparación de terrenos para la construcción, excavación, demolición de edificios y estructuras; alquiler de maquinaria y equipo para la construcción con operador, colocación de muros falsos, trabajos de enyesado, pintura y otros cubrimientos de paredes, colocación de pisos y azulejos, instalación de productos de carpintería, cancelería de aluminio e impermeabilización. Incluye los gastos en estudios de pre inversión y preparación del proyecto.
6300	<b>PROYECTOS PRODUCTIVOS Y ACCIONES DE FOMENTO:</b> Erogaciones realizadas por los entes públicos con la finalidad de ejecutar proyectos de desarrollo productivo, económico y social y otros. Incluye el costo de la preparación de proyectos.
6310	<b>ESTUDIOS, FORMULACIÓN Y EVALUACIÓN DE PROYECTOS PRODUCTIVOS NO INCLUIDOS EN CONCEPTOS ANTERIORES DE ESTE CAPÍTULO:</b> Asignaciones destinadas a los estudios, formulación y evaluación de proyectos productivos no incluidos en conceptos anteriores de este capítulo (PPS), denominados, esquemas de inversión donde participan los sectores público y privado, desde las concesiones que se otorgan a particulares, hasta los proyectos de infraestructura productiva de largo plazo, en los sectores de energía eléctrica, de carretera y de agua potable, entre otros.
6320	<b>EJECUCIÓN DE PROYECTOS PRODUCTIVOS NO INCLUIDOS EN CONCEPTOS ANTERIORES DE ESTE CAPÍTULO:</b> Asignaciones destinadas a la Ejecución de Proyectos Productivos no incluidos en conceptos anteriores de este capítulo PPS, denominados, esquemas de inversión donde participan los sectores público y privado, desde las concesiones que se otorgan a particulares hasta los proyectos de infraestructura productiva de largo plazo, en los sectores de energía eléctrica, de carretera y de agua potable, entre otros.

## 7000 – INVERSIONES FINANCIERAS Y PROVISIONES

Erogaciones que realiza la administración pública en la adquisición de acciones, bonos y otros títulos y valores; así como en préstamos otorgados a diversos agentes económicos. Se incluyen las aportaciones de capital a las entidades públicas; así como las erogaciones contingentes e imprevistas para el cumplimiento de obligaciones del Gobierno.

CLAVE COG	DESCRIPCIÓN DEL CLASIFICADOR POR OBJETO DE GASTO (COG)
7100	<b>INVERSIONES PARA EL FOMENTO DE ACTIVIDADES PRODUCTIVAS:</b> Asignaciones destinadas al otorgamiento de créditos en forma directa o mediante fondos y fideicomisos a favor de los sectores social y privado, o de los municipios, para el financiamiento de acciones para el impulso de actividades productivas de acuerdo con las políticas, normas y disposiciones aplicables.
7110	<b>CRÉDITOS OTORGADOS POR ENTIDADES FEDERATIVAS Y MUNICIPIOS AL SECTOR SOCIAL Y PRIVADO PARA EL FOMENTO DE ACTIVIDADES PRODUCTIVAS:</b> Asignaciones destinadas a otorgar créditos directos al sector social y privado, para la adquisición de toda clase de bienes muebles e inmuebles, así como para la construcción y reconstrucción de obras e instalaciones, cuando se apliquen en actividades productivas.
7120	<b>CRÉDITOS OTORGADOS POR ENTIDADES FEDERATIVAS A MUNICIPIOS PARA EL FOMENTO DE ACTIVIDADES PRODUCTIVAS:</b> Asignaciones destinadas a otorgar créditos directos a municipios, para la adquisición de toda clase de bienes muebles e inmuebles, así como para la construcción y reconstrucción de obras e instalaciones, cuando se apliquen en actividades productivas.
7200	<b>ACCIONES Y PARTICIPACIONES DE CAPITAL:</b> Asignaciones para aportar capital directo o mediante la adquisición de acciones u otros valores representativos de capital a entidades paraestatales y empresas privadas; así como a organismos nacionales e internacionales.



## MANUAL DE CONTABILIDAD GUBERNAMENTAL

7210	<p><b>ACCIONES Y PARTICIPACIONES DE CAPITAL EN ENTIDADES PARAESTATALES NO EMPRESARIALES Y NO FINANCIERAS CON FINES DE POLÍTICA ECONÓMICA:</b> Asignaciones para la adquisición de acciones y participaciones de capital en organismos descentralizados, que se traducen en una inversión financiera para el organismo que los otorga y en un aumento del patrimonio para el que los recibe. Estas asignaciones tienen por propósito fomentar o desarrollar industrias o servicios públicos a cargo de las entidades paraestatales no empresariales y no financieras, así como asistirlos cuando requieran ayuda por situaciones económicas o fiscales adversas para los mismos.</p>
7220	<p><b>ACCIONES Y PARTICIPACIONES DE CAPITAL EN ENTIDADES PARAESTATALES EMPRESARIALES Y NO FINANCIERAS CON FINES DE POLÍTICA ECONÓMICA:</b> Asignaciones para la adquisición de acciones y participaciones de capital en empresas públicas no financieras, que se traducen en una inversión financiera para el organismo que los otorga y en un aumento del patrimonio para el que los recibe. Estas asignaciones tienen por propósito fomentar o desarrollar industrias o servicios públicos a cargo de las entidades paraestatales empresariales y no financieras, así como asistirlos cuando requieran ayuda por situaciones económicas o fiscales adversas para los mismos.</p>
7230	<p><b>ACCIONES Y PARTICIPACIONES DE CAPITAL EN INSTITUCIONES PARAESTATALES PÚBLICAS FINANCIERAS CON FINES DE POLÍTICA ECONÓMICA:</b> Asignaciones para la adquisición de acciones y participaciones de capital en instituciones financieras, que se traducen en una inversión financiera para el organismo que los otorga y en un aumento del patrimonio para el que los recibe. Estas asignaciones tienen por propósito fomentar o desarrollar industrias o servicios públicos a cargo de las instituciones paraestatales públicas financieras, así como asistirlos cuando requieran ayuda por situaciones económicas o fiscales adversas para los mismos.</p>
7240	<p><b>ACCIONES Y PARTICIPACIONES DE CAPITAL EN EL SECTOR PRIVADO CON FINES DE POLÍTICA ECONÓMICA:</b> Asignaciones para la adquisición de acciones y participaciones de capital en el sector privado, que se traducen en una inversión financiera para el organismo que los otorga y en un aumento del patrimonio para el que los recibe. Estas asignaciones tienen por propósito fomentar o desarrollar industrias o servicios públicos a cargo de las entidades del sector privado, así como asistirlos cuando requieran ayuda por situaciones económicas adversas para los mismos.</p>
7250	<p><b>ACCIONES Y PARTICIPACIONES DE CAPITAL EN ORGANISMOS INTERNACIONALES CON FINES DE POLÍTICA ECONÓMICA:</b> Asignaciones para la adquisición de acciones y participaciones de capital en organismos internacionales. Estas asignaciones tienen por propósito fomentar o desarrollar industrias o servicios públicos a cargo de los organismos internacionales, así como asistirlos cuando requieran ayuda por situaciones económicas adversas para los mismos.</p>
7260	<p><b>ACCIONES Y PARTICIPACIONES DE CAPITAL EN EL SECTOR EXTERNO CON FINES DE POLÍTICA ECONÓMICA:</b> Asignaciones para la adquisición de acciones y participaciones de capital en el sector externo, diferente de organismos internacionales, que se traducen en una inversión financiera para el organismo que los otorga y en un aumento del patrimonio para quien los recibe. Estas asignaciones tienen por propósito fomentar o desarrollar industrias o servicios públicos a cargo de las entidades del sector Externo, así como asistirlos cuando requieran ayuda por situaciones económicas adversas para los mismos.</p>
7270	<p><b>ACCIONES Y PARTICIPACIONES DE CAPITAL EN EL SECTOR PÚBLICO CON FINES DE GESTIÓN DE LA LIQUIDEZ:</b> Asignaciones para la adquisición de acciones y participaciones de capital en entidades del sector público, que se traducen en una inversión financiera para el organismo que los otorga y en un aumento del patrimonio para el que los recibe realizadas con fines de administración de la liquidez.</p>
7280	<p><b>ACCIONES Y PARTICIPACIONES DE CAPITAL EN EL SECTOR PRIVADO CON FINES DE GESTIÓN DE LA LIQUIDEZ:</b> Asignaciones para la adquisición de acciones y participaciones de capital en entidades del sector privado, que se traducen en una inversión financiera para el organismo que los otorga y en un aumento del patrimonio para el que los recibe realizadas con fines de administración de la liquidez.</p>
7290	<p><b>ACCIONES Y PARTICIPACIONES DE CAPITAL EN EL SECTOR EXTERNO CON FINES DE GESTIÓN DE LA LIQUIDEZ:</b> Asignaciones para la adquisición de acciones y participaciones de capital en entidades del sector externo, que se traducen en una inversión financiera para el organismo que los otorga y en un aumento del patrimonio para el que los recibe realizadas con fines de administración de la liquidez.</p>
7300	<p><b>COMPRA DE TÍTULOS Y VALORES:</b> Asignaciones destinadas a financiar la adquisición de títulos y valores representativos de deuda. Excluye los depósitos temporales efectuados en el mercado de valores o de capitales por la intermediación de instituciones financieras.</p>



## MANUAL DE CONTABILIDAD GUBERNAMENTAL

7310	<b>BONOS:</b> Asignaciones destinadas en forma directa a la adquisición de títulos o bonos emitidos por instituciones públicas federales, estatales y municipales; sociedades anónimas o corporaciones privadas, tanto nacionales como extranjeras, autorizadas para emitirlos, con fines de administración de la liquidez.
7320	<b>VALORES REPRESENTATIVOS DE DEUDA ADQUIRIDOS CON FINES DE POLÍTICA ECONÓMICA:</b> Asignaciones destinadas en forma directa a la adquisición de valores, como son los CETES, UDIBONOS, BONDES D, entre otros, emitidos por instituciones públicas federales, estatales y municipales; sociedades anónimas o corporaciones privadas, tanto nacionales como extranjeras, autorizadas para emitirlos, siempre que dichas inversiones superen el ejercicio presupuestal, adquiridos con fines de política económica.
7330	<b>VALORES REPRESENTATIVOS DE DEUDA ADQUIRIDOS CON FINES DE GESTIÓN DE LIQUIDEZ:</b> Asignaciones destinadas en forma directa a la adquisición de valores, como son los CETES, UDIBONOS, BONDES D, entre otros, emitidos por instituciones públicas federales, estatales y municipales; sociedades anónimas o corporaciones privadas, tanto nacionales como extranjeras, autorizadas para emitirlos, siempre que dichas inversiones superen el ejercicio presupuestal, adquiridos con fines de administración de la liquidez.
7340	<b>OBLIGACIONES NEGOCIABLES ADQUIRIDAS CON FINES DE POLÍTICA ECONÓMICA:</b> Asignaciones destinadas para la adquisición de obligaciones de renta fija, mismas que tienen un cronograma de pagos predefinido, emitidas por instituciones públicas federales, estatales y municipales; sociedades anónimas o corporaciones privadas, tanto nacionales como extranjeras, autorizadas para emitirlos.
7350	<b>OBLIGACIONES NEGOCIABLES ADQUIRIDAS CON FINES DE GESTIÓN DE LIQUIDEZ:</b> Asignaciones destinadas para la adquisición de obligaciones de renta fija, mismas que tienen un cronograma de pagos predefinido, emitidas por instituciones públicas federales, estatales y municipales; sociedades anónimas o corporaciones privadas, tanto nacionales como extranjeras, autorizadas para emitirlos.
7390	<b>OTROS VALORES:</b> Asignaciones destinadas en forma directa a la adquisición de cualquier otro tipo de valores crediticios no comprendidos en las partidas precedentes de este concepto, emitidos por instituciones públicas federales, estatales y municipales; sociedades anónimas o corporaciones privadas, tanto nacionales como extranjeras, autorizadas para emitirlos.
<b>7400</b>	<b>CONCESIÓN DE PRÉSTAMOS:</b> Asignaciones destinadas a la concesión de préstamos a entes públicos y al sector privado.
7410	<b>CONCESIÓN DE PRÉSTAMOS A ENTIDADES PARAESTATALES NO EMPRESARIALES Y NO FINANCIERAS CON FINES DE POLÍTICA ECONÓMICA:</b> Asignaciones destinadas para la concesión de préstamos a entidades paraestatales no empresariales y no financieras con fines de política económica.
7420	<b>CONCESIÓN DE PRÉSTAMOS A ENTIDADES PARAESTATALES EMPRESARIALES Y NO FINANCIERAS CON FINES DE POLÍTICA ECONÓMICA:</b> Asignaciones destinadas a la concesión de préstamos a entidades paraestatales empresariales y no financieras con fines de política económica.
7430	<b>CONCESIÓN DE PRÉSTAMOS A INSTITUCIONES PARAESTATALES PÚBLICAS FINANCIERAS CON FINES DE POLÍTICA ECONÓMICA:</b> Asignaciones destinadas a la concesión de préstamos a instituciones paraestatales públicas financieras con fines de política económica.
7440	<b>CONCESIÓN DE PRÉSTAMOS A ENTIDADES FEDERATIVAS Y MUNICIPIOS CON FINES DE POLÍTICA ECONÓMICA:</b> Asignaciones destinadas a la concesión de préstamos a entidades federativas y municipios con fines de política económica.
7450	<b>CONCESIÓN DE PRÉSTAMOS AL SECTOR PRIVADO CON FINES DE POLÍTICA ECONÓMICA:</b> Asignaciones destinadas a la concesión de préstamos al sector privado, tales como: préstamos al personal, a sindicatos y demás erogaciones recuperables, con fines de política económica.
7460	<b>CONCESIÓN DE PRÉSTAMOS AL SECTOR EXTERNO CON FINES DE POLÍTICA ECONÓMICA:</b> Asignaciones destinadas a la concesión de préstamos al sector externo con fines de política económica.
7470	<b>CONCESIÓN DE PRÉSTAMOS AL SECTOR PÚBLICO CON FINES DE GESTIÓN DE LIQUIDEZ:</b> Asignaciones destinadas para la concesión de préstamos entre entes públicos con fines de gestión de liquidez.
7480	<b>CONCESIÓN DE PRÉSTAMOS AL SECTOR PRIVADO CON FINES DE GESTIÓN DE LIQUIDEZ:</b> Asignaciones destinadas para la concesión de préstamos al sector privado con fines de gestión de liquidez.



## MANUAL DE CONTABILIDAD GUBERNAMENTAL

7490	<b>CONCESIÓN DE PRÉSTAMOS AL SECTOR EXTERNO CON FINES DE GESTIÓN DE LIQUIDEZ:</b> Asignaciones destinadas para la concesión de préstamos al sector externo con fines de gestión de liquidez.
<b>7500</b>	<b>INVERSIONES EN FIDEICOMISOS, MANDATOS Y OTROS ANÁLOGOS:</b> Asignación a fideicomisos, mandatos y otros análogos para constituir o incrementar su patrimonio.
7510	<b>INVERSIONES EN FIDEICOMISOS DEL PODER EJECUTIVO:</b> Asignaciones destinadas para construir o incrementar los fideicomisos del Poder Ejecutivo, con fines de política económica.
7520	<b>INVERSIONES EN FIDEICOMISOS DEL PODER LEGISLATIVO:</b> Asignaciones destinadas para construir o incrementar los fideicomisos del Poder Legislativo, con fines de política económica.
7530	<b>INVERSIONES EN FIDEICOMISOS DEL PODER JUDICIAL:</b> Asignaciones destinadas para construir o incrementar los fideicomisos del Poder Judicial, con fines de política económica.
7540	<b>INVERSIONES EN FIDEICOMISOS PÚBLICOS NO EMPRESARIALES Y NO FINANCIEROS:</b> Asignaciones destinadas para construir o incrementar los fideicomisos públicos no empresariales y no financieros, con fines de política económica.
7550	<b>INVERSIONES EN FIDEICOMISOS PÚBLICOS EMPRESARIALES Y NO FINANCIEROS:</b> Asignaciones destinadas para construir o incrementar los fideicomisos públicos empresariales y no financieros, con fines de política económica.
7560	<b>INVERSIONES EN FIDEICOMISOS PÚBLICOS FINANCIEROS:</b> Asignaciones destinadas para construir o incrementar a fideicomisos públicos financieros, con fines de política económica.
7570	<b>INVERSIONES EN FIDEICOMISOS DE ENTIDADES FEDERATIVAS:</b> Asignaciones a fideicomisos a favor de entidades federativas, con fines de política económica.
7580	<b>INVERSIONES EN FIDEICOMISOS DE MUNICIPIOS:</b> Asignaciones a fideicomisos de municipios con fines de política económica.
7590	<b>FIDEICOMISOS DE EMPRESAS PRIVADAS Y PARTICULARES:</b> Asignaciones a fideicomisos de empresas privadas y particulares con fines de política económica.
<b>7600</b>	<b>OTRAS INVERSIONES FINANCIERAS:</b> Asignaciones destinadas a inversiones financieras no comprendidas en conceptos anteriores, tales como: la inversión en capital de trabajo en instituciones que se ocupan de actividades comerciales como son las tiendas y farmacias del ISSSTE e instituciones similares.
7610	<b>DEPÓSITOS A LARGO PLAZO EN MONEDA NACIONAL:</b> Asignaciones destinadas a colocaciones a largo plazo en moneda nacional.
7620	<b>DEPÓSITOS A LARGO PLAZO EN MONEDA EXTRANJERA:</b> Asignaciones destinadas a colocaciones financieras a largo plazo en moneda extranjera.
<b>7900</b>	<b>PROVISIONES PARA CONTINGENCIAS Y OTRAS EROGACIONES ESPECIALES:</b> Provisiones presupuestarias para hacer frente a las erogaciones que se deriven de contingencias o fenómenos climáticos, meteorológicos o económicos, con el fin de prevenir o resarcir daños a la población o a la infraestructura pública; así como las derivadas de las responsabilidades de los entes públicos.
7910	<b>CONTINGENCIAS POR FENÓMENOS NATURALES:</b> Provisiones presupuestales destinadas a enfrentar las erogaciones que se deriven de fenómenos naturales, con el fin de prevenir o resarcir daños a la población o a la infraestructura pública; así como las derivadas de las responsabilidades de los entes públicos. Dichas provisiones se considerarán como transitorias en tanto se distribuye su monto entre las partidas específicas necesarias para los programas.
7920	<b>CONTINGENCIAS SOCIOECONÓMICAS:</b> Provisiones presupuestarias destinadas a enfrentar las erogaciones que se deriven de contingencias socioeconómicas, con el fin de prevenir o resarcir daños a la población o a la infraestructura pública; así como las derivadas de las responsabilidades de los entes públicos. Dichas provisiones se considerarán como transitorias en tanto se distribuye su monto entre las partidas específicas necesarias para los programas.





7990	<p><b>OTRAS EROGACIONES ESPECIALES:</b> Provisiones presupuestarias para otras erogaciones especiales, éstas se considerará como transitoria en tanto se distribuye su monto entre las partidas específicas necesarias para los programas, por lo que su asignación se afectará una vez ubicada en las partidas correspondientes, según la naturaleza de las erogaciones y previa aprobación, de acuerdo con lineamientos específicos.</p>
------	--

**8000 – PARTICIPACIONES Y APORTACIONES**

Asignaciones destinadas a cubrir las participaciones y aportaciones para las entidades federativas y los municipios. Incluye las asignaciones destinadas a la ejecución de programas federales a través de las entidades federativas, mediante la reasignación de responsabilidades y recursos presupuestarios, en los términos de los convenios que celebre el Gobierno Federal con éstas:

CLAVE COG	DESCRIPCIÓN DEL CLASIFICADOR POR OBJETO DE GASTO (COG)
8100	<p><b>PARTICIPACIONES:</b> Recursos que corresponden a los estados y municipios que se derivan del Sistema Nacional de Coordinación Fiscal, de conformidad a lo establecido por los capítulos I, II, III y IV de la Ley de Coordinación Fiscal, así como las que correspondan a sistemas estatales de coordinación fiscal determinados por las leyes correspondientes.</p>
8110	<p><b>FONDO GENERAL DE PARTICIPACIONES:</b> Asignaciones de recursos previstos en el Presupuesto de Egresos por concepto de las estimaciones de participaciones en los ingresos federales que conforme a la Ley de Coordinación Fiscal correspondan a las haciendas públicas de los estados, municipios y Distrito Federal.</p>
8120	<p><b>FONDO DE FOMENTO MUNICIPAL:</b> Asignaciones que prevén estimaciones por el porcentaje del importe total que se distribuye entre las entidades federativas y de la parte correspondiente en materia de derechos.</p>
8130	<p><b>PARTICIPACIONES DE LAS ENTIDADES FEDERATIVAS A LOS MUNICIPIOS:</b> Recursos de los estados a los municipios que se derivan del Sistema Nacional de Coordinación Fiscal, así como las que correspondan a sistemas estatales de coordinación fiscal determinados por las leyes</p>
8140	<p><b>OTROS CONCEPTOS PARTICIPABLES DE LA FEDERACIÓN A ENTIDADES FEDERATIVAS:</b> Asignaciones destinadas a compensar los montos correspondientes en los fondos previstos en las demás partidas, que conforme a la fórmula establecida se estima deben recibir las entidades federativas por concepto de recaudación federal participable. Incluye las asignaciones cuya participación total en los fondos general de participaciones y de fomento municipal no alcance el crecimiento esperado en la recaudación federal participable; las asignaciones a las entidades federativas que resulten afectadas por el cambio en la fórmula de participaciones y aquéllas destinadas a cubrir el porcentaje de las participaciones derivado de la recaudación del impuesto especial de producción y servicios.</p>
8150	<p><b>OTROS CONCEPTOS PARTICIPABLES DE LA FEDERACIÓN A MUNICIPIOS:</b> Asignaciones destinadas a compensar los montos correspondientes en los fondos previstos en las demás partidas que, conforme a la fórmula establecida, se estima deben recibir los municipios por concepto de recaudación federal participable. Incluye las asignaciones cuya participación total en los fondos general de participaciones y de fomento municipal no alcance el crecimiento esperado en la recaudación federal participable; las asignaciones a los municipios que resulten afectadas por el cambio en la fórmula de participaciones y aquéllas destinadas a cubrir el porcentaje de las participaciones derivado de la recaudación del impuesto especial de producción y servicios.</p>
8160	<p><b>CONVENIOS DE COLABORACIÓN ADMINISTRATIVA:</b> Asignaciones destinadas a cubrir los incentivos derivados de convenios de colaboración administrativa que se celebren con otros órdenes de gobierno.</p>



## MANUAL DE CONTABILIDAD GUBERNAMENTAL

<b>8300</b>	<b>APORTACIONES:</b> Recursos que corresponden a las entidades federativas y municipios que se derivan del Sistema Nacional de Coordinación Fiscal, de conformidad a lo establecido por el capítulo V de la Ley de Coordinación Fiscal.
8310	<b>APORTACIONES DE LA FEDERACIÓN A LAS ENTIDADES FEDERATIVAS:</b> Asignaciones destinadas a cubrir las aportaciones federales para educación básica y normal, servicios de salud, infraestructura social, fortalecimiento municipal, otorgamiento de las aportaciones múltiples, educación tecnológica y de adultos, seguridad pública y, en su caso, otras a las que se refiere la Ley de Coordinación Fiscal a favor de los estados y Distrito Federal.
8320	<b>APORTACIONES DE LA FEDERACIÓN A MUNICIPIOS:</b> Asignaciones destinadas a cubrir las aportaciones federales para educación básica y normal, servicios de salud, infraestructura social, fortalecimiento municipal, otorgamiento de las aportaciones múltiples, educación tecnológica y de adultos, seguridad pública y, en su caso, otras a las que se refiere la Ley de Coordinación Fiscal a favor de los municipios.
8330	<b>APORTACIONES DE LAS ENTIDADES FEDERATIVAS A LOS MUNICIPIOS:</b> Asignaciones destinadas a cubrir las aportaciones estatales para educación básica y normal, servicios de salud, infraestructura social, fortalecimiento municipal, otorgamiento de las aportaciones múltiples, educación tecnológica y de adultos, seguridad pública y, en su caso, otras a las que se refiere la Ley de Coordinación Fiscal a favor de los Municipios.
8340	<b>APORTACIONES PREVISTAS EN LEYES Y DECRETOS AL SISTEMA DE PROTECCIÓN SOCIAL:</b> Asignaciones destinadas a cubrir las aportaciones anuales para cada familia beneficiaria del Sistema de Protección Social en Salud, conforme al porcentaje y, en su caso, las actualizaciones que se determinen conforme a la Ley General de Salud.
8350	<b>APORTACIONES PREVISTAS EN LEYES Y DECRETOS COMPENSATORIAS A ENTIDADES FEDERATIVAS Y MUNICIPIOS:</b> Recursos destinados a compensar la disminución en ingresos participables a las entidades federativas y municipios.
<b>8500</b>	<b>CONVENIOS:</b> Recursos asignados a un ente público y reasignado por éste a otro a través de convenios para su ejecución.
8510	<b>CONVENIOS DE REASIGNACIÓN:</b> Asignaciones destinadas a los convenios que celebran los entes públicos con el propósito de reasignar la ejecución de funciones, programas o proyectos federales y, en su caso, recursos humanos o materiales.
8520	<b>CONVENIOS DE DESCENTRALIZACIÓN:</b> Asignaciones destinadas a los convenios que celebran los entes públicos con el propósito de descentralizar la ejecución de funciones, programas o proyectos federales y, en su caso, recursos humanos o materiales.
8530	<b>OTROS CONVENIOS:</b> Asignaciones destinadas a otros convenios no especificados en las partidas anteriores que celebran los entes públicos.

### **9000 – AMORTIZACIÓN DE LA DEUDA**

Asignaciones destinadas a cubrir el pago del principal derivado de los diversos créditos o financiamientos contratados a plazo con instituciones nacionales y extranjeras, privadas y mixtas de crédito y con otros acreedores, que sean pagaderos en el interior y exterior del país en moneda de curso legal.

<b>9100</b>	<b>AMORTIZACIÓN DE LA DEUDA PÚBLICA:</b> Asignaciones destinadas a cubrir el pago del principal derivado de los diversos créditos o financiamientos contratados a plazo con instituciones nacionales y extranjeras, privadas y mixtas de crédito y con otros acreedores, que sean pagaderos en el interior y exterior del país en moneda de curso legal.
9110	<b>AMORTIZACIÓN DE LA DEUDA INTERNA CON INSTITUCIONES DE CRÉDITO:</b> Asignaciones destinadas a cubrir el pago del principal derivado de los créditos contraídos en moneda nacional con instituciones de crédito establecidas en el territorio nacional.



## MANUAL DE CONTABILIDAD GUBERNAMENTAL

9120	<b>AMORTIZACIÓN DE LA DEUDA INTERNA POR EMISIÓN DE TÍTULOS Y VALORES:</b> Asignaciones para el pago del principal derivado de la colocación de valores por los entes públicos en territorio nacional.
9130	<b>AMORTIZACIÓN DE ARRENDAMIENTOS FINANCIEROS NACIONALES:</b> Asignaciones para la amortización de financiamientos contraídos con arrendadoras nacionales o en el que su pago esté convenido en moneda nacional.
9140	<b>AMORTIZACIÓN DE LA DEUDA EXTERNA CON INSTITUCIONES DE CRÉDITO:</b> Asignaciones destinadas a cubrir el pago del principal, derivado de los créditos contraídos en moneda extranjera con bancos establecidos fuera del territorio nacional.
9150	<b>AMORTIZACIÓN DE DEUDA EXTERNA CON ORGANISMOS FINANCIEROS INTERNACIONALES:</b> Asignaciones destinadas a cubrir el pago del principal de los financiamientos contratados con el Banco Internacional de Reconstrucción y Fomento, el Banco Interamericano de Desarrollo y otras instituciones análogas.
9160	<b>AMORTIZACIÓN DE LA DEUDA BILATERAL:</b> Asignaciones para el pago del principal derivado de los financiamientos otorgados por gobiernos extranjeros a través de sus instituciones de crédito.
9170	<b>AMORTIZACIÓN DE LA DEUDA EXTERNA POR EMISIÓN DE TÍTULOS Y VALORES:</b> Asignaciones para el pago del principal derivado de la colocación de títulos y valores mexicanos en los mercados extranjeros.
9180	<b>AMORTIZACIÓN DE ARRENDAMIENTOS FINANCIEROS INTERNACIONALES:</b> Asignaciones para la amortización de financiamientos contraídos con arrendadoras extranjeras en el que su pago esté convenido en moneda extranjera.
<b>9200</b>	<b>INTERESES DE LA DEUDA PÚBLICA:</b> Asignaciones destinadas a cubrir el pago de intereses derivados de los diversos créditos o financiamientos contratados a plazo con instituciones nacionales y extranjeras, privadas y mixtas de crédito y con otros acreedores, que sean pagaderos en el interior y exterior del país en moneda de curso legal.
9210	<b>INTERESES DE LA DEUDA INTERNA CON INSTITUCIONES DE CRÉDITO:</b> Asignaciones destinadas al pago de intereses derivados de los créditos contratados con instituciones de crédito nacionales.
9220	<b>INTERESES DERIVADOS DE LA COLOCACIÓN DE TÍTULOS Y VALORES:</b> Asignaciones destinadas al pago de intereses por la colocación de títulos y valores gubernamentales colocados en territorio nacional.
9230	<b>INTERESES POR ARRENDAMIENTOS FINANCIEROS NACIONALES:</b> Asignaciones destinadas al pago de intereses derivado de la contratación de arrendamientos financieros nacionales.
9240	<b>INTERESES DE LA DEUDA EXTERNA CON INSTITUCIONES DE CRÉDITO:</b> Asignaciones destinadas al pago de intereses derivados de créditos contratados con la banca comercial externa.
9250	<b>INTERESES DE LA DEUDA CON ORGANISMOS FINANCIEROS INTERNACIONALES:</b> Asignaciones destinadas al pago de intereses por la contratación de financiamientos con el Banco Internacional de Reconstrucción y Fomento, el Banco Interamericano de Desarrollo y otras instituciones análogas.
9260	<b>INTERESES DE LA DEUDA BILATERAL:</b> Asignaciones destinadas al pago de intereses por la contratación de financiamientos otorgados por gobiernos extranjeros, a través de sus instituciones de crédito.
9270	<b>INTERESES DERIVADOS DE LA COLOCACIÓN DE TÍTULOS Y VALORES EN EL EXTERIOR:</b> Asignaciones destinadas al pago de intereses por la colocación de títulos y valores mexicanos en los mercados extranjeros.
9280	<b>INTERESES POR ARRENDAMIENTOS FINANCIEROS INTERNACIONALES:</b> Asignaciones destinadas al pago de Intereses por concepto de arrendamientos financieros contratados con arrendadoras extranjeras en el que su pago esté establecido en moneda extranjera.
<b>9300</b>	<b>COMISIONES DE LA DEUDA PÚBLICA:</b> Asignaciones destinadas a cubrir las comisiones derivadas de los diversos créditos o financiamientos autorizados o ratificados por el Congreso de la Unión, pagaderos en el interior y exterior del país, tanto en moneda nacional como extranjera.
9310	<b>COMISIONES DE LA DEUDA PÚBLICA INTERNA:</b> Asignaciones destinadas al pago de obligaciones derivadas del servicio de la deuda contratada en territorio nacional.



## MANUAL DE CONTABILIDAD GUBERNAMENTAL

9320	<b>COMISIONES DE LA DEUDA PÚBLICA EXTERNA:</b> Asignaciones destinadas al pago de obligaciones derivadas del servicio de la deuda contratada fuera del territorio nacional.
9400	<b>GASTOS DE LA DEUDA PÚBLICA:</b> Asignaciones destinadas a cubrir los gastos derivados de los diversos créditos o financiamientos autorizados o ratificados por el Congreso de la Unión, pagaderos en el interior y exterior del país, tanto en moneda nacional como extranjera.
9410	<b>GASTOS DE LA DEUDA PÚBLICA INTERNA:</b> Asignaciones destinadas al pago de gastos de la deuda pública interna, como son: diversos gastos que se cubren a los bancos agentes conforme a los convenios y/o contratos de crédito suscritos, gastos asociados a la difusión de la deuda, gastos por inscripción de los valores en las instancias respectivas; así como cualquier otra erogación derivada de la contratación, manejo y servicio de la deuda pública interna que por su naturaleza no corresponda a amortizaciones, intereses, comisiones o coberturas.
9420	<b>GASTOS DE LA DEUDA PÚBLICA EXTERNA:</b> Asignaciones destinadas al pago de gastos de la deuda pública externa, como son: diversos gastos que se cubren a los bancos agentes conforme a los convenios y/o contratos de crédito suscritos, gastos asociados a la difusión de la deuda, gastos por inscripción de los valores en las instancias respectivas; así como cualquier otra erogación derivada de la contratación, manejo y servicio de la deuda pública externa que por su naturaleza no corresponda a amortizaciones, intereses, comisiones o coberturas.

9500	<b>COSTO POR COBERTURAS:</b> Asignaciones destinadas a cubrir los importes generados por las variaciones en el tipo de cambio o en las tasas de interés en el cumplimiento de las obligaciones de deuda interna o externa; así como la contratación de instrumentos financieros denominados como futuros o derivados.
9510	<b>COSTOS POR COBERTURA:</b> Asignaciones destinadas al pago de los importes derivados por las variaciones en las tasas de interés, en el tipo de cambio de divisas, programas de cobertura petrolera, agropecuaria y otras coberturas mediante instrumentos financieros derivados; así como las erogaciones que, en su caso, resulten de la cancelación anticipada de los propios contratos de cobertura.
9600	<b>APOYOS FINANCIEROS:</b> Asignaciones destinadas al apoyo de los ahorradores y deudores de la banca y del saneamiento del sistema financiero nacional.
9610	<b>APOYOS A INTERMEDIARIOS FINANCIEROS:</b> Asignaciones para cubrir compromisos derivados de programas de apoyo y saneamiento del sistema financiero nacional.
9620	<b>APOYOS A AHORRADORES Y DEUDORES DEL SISTEMA FINANCIERO NACIONAL:</b> Asignaciones, destinadas a cubrir compromisos por la aplicación de programas de apoyo a ahorradores y deudores.
9900	<b>ADEUDOS DE EJERCICIOS FISCALES ANTERIORES (ADEFAS):</b> Asignaciones destinadas a cubrir las erogaciones devengadas y pendientes de liquidar al cierre del ejercicio fiscal anterior, derivadas de la contratación de bienes y servicios requeridos en el desempeño de las funciones de los entes públicos, para las cuales existió asignación presupuestal con saldo disponible al cierre del ejercicio fiscal en que se devengaron.
9910	<b>ADEFAS:</b> Asignaciones destinadas a cubrir las erogaciones devengadas y pendientes de liquidar al cierre del ejercicio fiscal anterior, derivadas de la contratación de bienes y servicios requeridos en el desempeño de las funciones de los entes públicos, para las cuales existió asignación presupuestal con saldo disponible al cierre del ejercicio fiscal en que se devengaron.

### i) Clasificador por Fuente de Financiamiento

#### A. INTRODUCCIÓN



La clasificación por fuentes de financiamiento consiste en presentar los gastos públicos según los agregados genéricos de los recursos empleados para su financiamiento.

Esta clasificación permite identificar las fuentes u orígenes de los ingresos que financian los egresos y precisar la orientación específica de cada fuente a efecto de controlar su aplicación.

## **B. RELACION DE FUENTES DE FINANCIAMIENTO**

### **1. No etiquetado**

- 11. Recursos Fiscales
- 12. Financiamientos internos
- 13. Financiamientos Externos
- 14. Ingresos propios
- 15. Recursos Federales
- 16. Recursos Estatales
- 17. Otros Recursos de Libre Disposición

### **2. Etiquetado**

- 25. Recursos Federales
- 26. Recursos Estatales
- 27. Otros Recursos de Transferencias Federales Etiquetadas

## **C. DESCRIPCION DE LAS FUENTES DE FINANCIAMIENTO**

### 1. No Etiquetado

Son los recursos que provienen de Ingresos de libre disposición y financiamientos.

#### 11. Recursos Fiscales

Son los que provienen de impuestos, contribuciones de mejoras, derechos, productos, aprovechamientos, y cuotas y aportaciones de seguridad social; incluyen las asignaciones y transferencias presupuestarias a los poderes Ejecutivo, Legislativo y Judicial, a los Órganos Autónomos y a las entidades de la administración pública paraestatal, además de subsidios y subvenciones, pensiones y jubilaciones, y transferencias del Fondo Mexicano del Petróleo; así como ingresos diversos y no inherentes a la operación de los poderes y órganos autónomos.

#### 12. Financiamientos Internos

Son los que provienen de obligaciones contraídas en el país, con acreedores nacionales y pagaderos en el interior del país en moneda nacional.

#### 13. Financiamientos Externos



Son los que provienen de obligaciones contraídas por el Poder Ejecutivo Federal con acreedores extranjeros y pagaderos en el exterior del país en moneda extranjera.

### 14. Ingresos Propios

Son los que obtienen las entidades de la administración pública paraestatal y paramunicipal como pueden ser los ingresos por venta de bienes y servicios, ingresos diversos y no inherentes a la operación, en términos de las disposiciones legales aplicables.

### 15. Recursos Federales

Son los que provienen de la Federación, destinados a las Entidades Federativas y los Municipios, en términos de la Ley Federal de Presupuesto y Responsabilidad Hacendaria y el Presupuesto de Egresos de la Federación, por concepto de participaciones, convenios e incentivos derivados de la colaboración fiscal, según corresponda.

### 16. Recursos Estatales

En el caso de los Municipios, son los que provienen del Gobierno Estatal, en términos de la Ley de Ingresos Estatal y del Presupuesto de Egresos Estatal.

### 17. Otros Recursos de Libre Disposición

Son los que provienen de otras fuentes no etiquetadas no comprendidas en los conceptos anteriores.

## 2. Etiquetado

Son los recursos que provienen de transferencias federales etiquetadas, en el caso de los Municipios, adicionalmente se incluyen las erogaciones que éstos realizan con recursos de la Entidad Federativa con un destino específico.

### 25. Recursos Federales

Son los que provienen de la Federación, destinados a las Entidades Federativas y los Municipios, en términos de la Ley Federal de Presupuesto y Responsabilidad Hacendaria y el Presupuesto de Egresos de la Federación, que están destinados a un fin específico por concepto de aportaciones, convenios de recursos federales etiquetados y fondos distintos de aportaciones.

### 26. Recursos Estatales

En el caso de los Municipios, son los que provienen del Gobierno Estatal y que cuentan con un destino específico, en términos de la Ley de Ingresos Estatal y del Presupuesto de Egresos Estatal.

### 27. Otros Recursos de Transferencias Federales Etiquetadas

Son los que provienen de otras fuentes etiquetadas no comprendidas en los conceptos anteriores.

## **j) Catálogo de Número único de Entidad (NUE)**



Para contar con un mayor control el Municipio de Corregidora asigna una clave a cada una de las dependencias del Municipio y sus paramunicipales, a fin de poder determinar los centros de costo en cada uno de los programas presupuestales.

NUE	DESCRIPCION
110	AYUNTAMIENTO
210	SECRETARIA PARTICULAR
300	SECRETARIA DEL AYUNTAMIENTO
400	SECRETARIA DE TESORERIA Y FINANZAS
500	SECRETARIA DE ADMINISTRACION
600	SECRETARIA DE SERVICIOS PUBLICOS MUNICIPALES
700	SECRETARIA DESARROLLO URBANO Y OBRAS PUBLICAS
800	SECRETARIA DE SEGURIDAD PUBLICA
900	SECRETARIA DE GOBIERNO
1000	SECRETARIA DE DESARROLLO SOCIAL
1100	SECRETARIA DE DESARROLLO SUSTENTABLE
1210	SISTEMA MUNICIPAL DIF
1230	INSTITUTO MUNICIPAL DE LA MUJER
999	DEUDA PUBLICA

### **k) Catálogo de Número único de Proyecto (NUP)**

El catálogo de NUP, fue diseñado adicionalmente por el Municipio de Corregidora para asignar una clave de cuatro dígitos a cada proyecto a nivel general y contar con un mayor control y nivel de agregación al momento de realizar el análisis del presupuesto.

### **l) Catálogo en base al Plan Municipal de Desarrollo**



Este catálogo se adiciona a los clasificadores emitidos por el CONAC, a fin de poder conocer el eje rector al cual se está atendiendo y éste es definido por cada Administración Municipal en su Plan Municipal de Desarrollo.

### m) Momentos Contables

El Artículo 38 de la Ley General de Contabilidad establece que el registro de las etapas del presupuesto del ente público se efectuará en las cuentas contables debiendo reflejar:

- I. En lo relativo al gasto, el aprobado, modificado, comprometido, devengado, ejercido y pagado; y
- II. En lo relativo al ingreso, el estimado, modificado, devengado y recaudado.

Es importante mencionar que en lo relativo al gasto se implementaron dos momentos contables: Pre-Comprometido (Requisiciones) y Pre-Modificado (Transferencias Presupuestales)

#### 1) Momentos Contables de los Ingresos

En el marco de la normativa vigente, a continuación, se definen cada uno de los momentos contables de los ingresos:

**Ingreso Estimado:** es el momento contable que refleja la asignación presupuestaria que se aprueba anualmente en la Ley de Ingresos, e incluyen los impuestos, cuotas y aportaciones de seguridad social, contribuciones de mejoras, derechos, productos, aprovechamientos, financiamientos internos y externos; así como de la venta de bienes y servicios, además de participaciones, aportaciones, recursos convenidos, y otros ingresos.

**Ingreso Modificado:** el momento contable que refleja las adecuaciones presupuestarias que resultan de los incrementos y decrementos a la Ley de Ingresos estimada.

**Ingreso Devengado:** es el momento contable que se realiza cuando existe jurídicamente el derecho de cobro de los impuestos, cuotas y aportaciones de seguridad social, contribuciones de mejoras, derechos, productos, aprovechamientos, financiamientos internos y externos; así como de la venta de bienes y servicios, además de participaciones, aportaciones, recursos convenidos, y otros ingresos por parte de los entes públicos. En el caso de resoluciones en firme (definitivas) se deberán reconocer cuando ocurre la notificación de la resolución.

**Ingreso Recaudado:** es el momento contable que refleja el cobro en efectivo o cualquier otro medio de pago de los impuestos, cuotas y aportaciones de seguridad social, contribuciones de mejoras, derechos, productos, aprovechamientos, financiamientos internos y externos; así como de la venta de bienes y servicios, diversos y los no inherentes a la operación, además de participaciones, aportaciones, recursos convenidos, y otros ingresos por parte de los entes públicos.





<b>Concepto</b>	<b>Devengado</b>	<b>Recaudado</b>
<b>Impuestos</b>	<b>Percepción del recurso</b>	
<b>Devolución</b>	<b>Al Efectuar la devolución</b>	
<b>Compensación</b>	<b>Efectuar la compensación</b>	
<b>Cuotas y Aportaciones de Seguridad Social</b>	<b>Percepción del recurso</b>	
<b>Contribuciones y Mejoras</b>	<b>Percepción del recurso</b>	
<b>Derechos</b>	<b>Percepción del recurso</b>	
<b>Productos</b>	<b>Percepción del recurso</b>	
<b>Aprovechamientos</b>	<b>Percepción del recurso</b>	
<b>Ingresos por Venta de Bienes y Servicios</b>		
<b>Pago en una sola exhibición</b>	<b>Percepción del recurso con el respectivo Comprobante Fiscal</b>	
<b>Pago en parcialidades o diferido</b>	<b>A la emisión del Comprobantes Fiscal</b>	<b>A la generación del recibo electrónico</b>
<b>Participaciones</b>	<b>Percepción del recurso</b>	
<b>Aportaciones</b>	<b>Cumplimiento de las reglas de operación y de conformidad con los calendarios de pago.</b>	<b>Percepción del recurso</b>
<b>Convenios</b>	<b>Percepción del recurso</b>	
<b>Incentivos Derivados de la Colaboración Fiscal</b>	<b>Percepción del recurso</b>	
<b>Fondos Distintos de Aportaciones</b>	<b>Percepción del recurso</b>	
<b>Transferencias, Asignaciones, Subsidios y Subvenciones, y Pensiones y Jubilaciones</b>	<b>Percepción del recurso</b>	
<b>Ingresos Derivados de Financiamientos</b>	<b>Percepción del recurso</b>	



Asimismo, el CONAC ha dispuesto que excepcionalmente, cuando por la naturaleza de las operaciones no sea posible el registro consecutivo de todos los momentos contables de los ingresos, se registrarán simultáneamente para lo cual se estará dispuesto a los criterios de la Dirección de Ingresos de la Secretaría de Tesorería y Finanzas.

### 2) Momentos contables de los Egresos

En el marco de la normativa vigente, a continuación se define cada uno de los momentos contables de los egresos establecidos por la Ley General de Contabilidad.

**Gasto aprobado:** refleja las asignaciones presupuestarias anuales según lo establecido en el Decreto de Presupuesto de Egresos y sus anexos.

**Gasto Pre-Modificado:** momento contable que reserva el presupuesto de una adecuación presupuestaria en proceso de aplicación.

**Gasto modificado:** momento contable que refleja las asignaciones presupuestarias que resultan de incorporar las adecuaciones presupuestarias al gasto aprobado.

**Gasto Pre-Comprometido:** momento contable que reserva el presupuesto contenido en una requisición de bienes o servicios.

**Gasto comprometido:** momento contable del gasto que refleja la aprobación por de un acto administrativo, u otro instrumento jurídico que formaliza una relación jurídica con terceros para la adquisición de bienes y servicios o ejecución de obras. En el caso de las **obras** a ejecutarse o de bienes y servicios a recibirse durante varios ejercicios, el compromiso será registrado por la parte que se ejecutará o recibirá, durante cada ejercicio;

En complemento a la definición anterior, se debe registrar como **gasto comprometido** lo siguiente:

En el caso de “**gastos en personal**” de planta permanente o fija y otros de similar naturaleza o directamente vinculados a los mismos, al inicio del ejercicio presupuestario, por el costo total anual de la planta ocupada en dicho momento, en las partidas correspondientes.

En el caso de la “**deuda pública**”, al inicio del ejercicio presupuestario, por el total de los pagos que haya que realizar durante dicho ejercicio por concepto de intereses, comisiones y otros gastos, de acuerdo con el financiamiento vigente. Corresponde actualizarlo mensualmente por variación del tipo de cambio, cambios en otras variables o nuevos contratos que generen pagos durante el ejercicio.



En el caso de **transferencias, subsidios y/o subvenciones**, el compromiso se registrará cuando se expida el acto administrativo que los aprueba.

**Gasto devengado:** el momento contable que refleja el reconocimiento de una obligación de pago a favor de terceros por la recepción de conformidad de bienes, servicios y obras oportunamente contratados; así como de las obligaciones que derivan de tratados, leyes, decretos, resoluciones y sentencias definitivas.

**Gasto ejercido:** el momento contable que refleja la emisión de una orden de pago aprobada por la Dependencia competente.

**Gasto pagado:** el momento contable que refleja la cancelación total o parcial de las obligaciones de pago, que se concreta mediante el desembolso de efectivo o cualquier otro medio de pago.

En el caso de operaciones de financiamiento se registrará simultáneamente con el ingreso recaudado.

La amortización de la deuda en sus momentos contables de comprometido, devengado, ejercido y pagado corresponde registrarla en los siguientes momentos contables.

**Gasto Comprometido:** Se registra al inicio del ejercicio presupuestario, por el total de los pagos previstos para el mismo por concepto de amortización, de acuerdo con los contratos de financiamiento vigentes o los títulos de la deuda colocados. Se revisará mensualmente por variación del tipo de cambio o de otras variables del endeudamiento, igualmente por la firma de nuevos contratos o colocación de títulos con vencimiento en el ejercicio.

**Gasto Devengado/Ejercido:** En el caso del Servicio de la Deuda, el devengo del gasto legalmente corresponde realizarlo en el momento que nace la obligación de pago, para ello se devengará y ejercerá de manera simultánea con la generación de la orden de pago correspondiente.

El momento contable que refleja la cancelación total o parcial de las obligaciones de pago, que se concreta mediante el desembolso

### **n) Matriz de Conversión**

La matriz de conversión tiene como finalidad generar automáticamente los asientos en las cuentas contables a partir del registro por partida simple de las operaciones presupuestarias de ingresos, egresos y financiamiento.

### **ñ) Normas Contables Generales**

De acuerdo con Ley General de Contabilidad Gubernamental se debe entender por Normas Contables: “los lineamientos, metodologías y procedimientos técnicos, dirigidos a dotar a los Municipios de las herramientas necesarias para registrar correctamente las operaciones que



afecten su contabilidad, con el propósito de generar información veraz y oportuna para la toma de decisiones y la formulación de estados financieros institucionales y consolidados”.

### **o) Libros principales y registros auxiliares**

Con respecto a este elemento, la Ley General de Contabilidad Gubernamental dispone en su artículo 35 que “los entes públicos deberán mantener un registro histórico detallado de las operaciones realizadas como resultado de su gestión financiera, en los libros diario, mayor e inventarios y balances”.

En el mismo sentido, el Artículo 36 establece que “la contabilidad deberá contener registros auxiliares que muestren los avances presupuestarios y contables, que permitan realizar el seguimiento y evaluar el ejercicio del gasto público y la captación del ingreso, así como el análisis de los saldos contenidos en sus estados financieros”.

El libro “Diario” es aquel en el cual se anotan cronológicamente los hechos y las cifras esenciales asociadas con cada una de las operaciones que se efectúan en el ente público

El libro “Mayor” es una recopilación de todas las cuentas de activo, pasivo, patrimonio, ingresos, egresos y de orden y refleja el movimiento (crédito/débito) individual de las mismas.

En forma mensual y anual y al cierre de cada periodo contable, se muestra el Estado de Situación Financiera, el Estado de Actividades, Estado de Flujo de Efectivo, Estado de Cambios en la Situación Financiera, Estado de Variación en la Hacienda Pública, Estado Analítico del Activo, Estado Analítico de la Deuda y otros pasivos, Notas a los Estados Financieros, Estado Analítico de Ingresos Presupuestales, Estado Analítico del Ejercicio de los Egresos Objeto del Gasto ( Administrativo, Funcional, Tipo de Gasto, Programático, en base al Plan Municipal de Desarrollo).

### **p) Manual de Contabilidad**

De acuerdo con lo establecido en la Ley General de Contabilidad Gubernamental, el Manual de Contabilidad está integrado por “los documentos conceptuales, metodológicos y operativos que contienen, como mínimo, su finalidad, el marco jurídico, lineamientos técnicos, la lista de cuentas y la estructura básica de los principales estados financieros que generar el sistema”.

El **Plan de Cuentas** como parte constitutiva del Manual, es definido por la Ley General de Contabilidad Gubernamental como “el documento técnico integrado por la lista de cuentas, los instructivos de manejo de cuentas y las guías contabilizadoras”.

Por su parte, los “**Instructivos de manejo de las cuentas**” tienen como propósito indicar la clasificación y naturaleza, y las causas por las cuales se pueden cargar o abonar cada una



de las cuentas identificadas en él, las cuentas que operarán contra las mismas en el sistema por partida doble e indica cómo interpretar el saldo de aquéllas.

Las “**Guías Contabilizadoras**”, muestran los momentos de registro contable de cada uno de los procesos administrativo/financieros del ente público y los asientos que se generan a partir de aquéllos, indicando para cada uno de ellos el documento soporte de los mismos.

c) Indicadores de resultados. La Información para generar las cuentas nacionales y atender otros requerimientos provenientes de organismos internacionales de los que México forma parte (Información complementaria / económica

Estos mismos componentes de los estados económicos se deben mostrar también para cada uno de los agregados institucionales del Sector Público

### **h) Normas y Lineamientos específicos**

Será responsabilidad de la unidad competente en materia de Contabilidad Gubernamental de cada orden de gobierno, emitir los lineamientos o normas específicas para el registro de las transacciones relacionadas con los ingresos, gastos u operaciones de financiamiento y otros eventos que afectan al ente público, con el fin de asegurar un tratamiento homogéneo de la información que se incorpora a los registros que se realizan en el SCG, ordenar el trabajo de los responsables de los mismos, así como identificar y conocer las salidas básicas que existirán en cada caso, más allá de las que puedan construirse parametrizando datos

## **9.- Estados Financieros Básico a generar por el Sistema y estructura de los mismos**

### **A) TIPOS DE ESTADOS E INFORMES FINANCIEROS**

El sistema de Contabilidad Gubernamental (SIM MC) permite la generación periódica de los estados financieros y la información financiera que a continuación se señala:

- a) Estados e información contable
- b) Estados e información presupuestaria

#### **a) ESTADOS E INFORMACIÓN CONTABLE**

Los Estados Financieros que se generan de manera mensual, son los siguientes:

- Estado de situación financiera;
- Estado de actividades;
- Estado de variaciones en la Hacienda Pública



- Estado de flujos de efectivo;
- Estado analítico del activo;
- Estado analítico de la deuda y otros pasivos;
- Estado de cambios en la Situación Financiera
- Notas a los estados financieros

### **b) ESTADOS E INFORMACIÓN PRESUPUESTARIA**

- Estado Analítico de Ingresos Presupuestales
- Estado Analítico del Ejercicio de Egresos, por Clasificador Administrativo
- Estado Analítico del Ejercicio de Egresos, por Objeto del Gasto
- Estado Analítico del Ejercicio de Egresos, por Clasificador Funcional
- Estado Analítico del Ejercicio de Egresos, por clasificador programático
- Estado Analítico del Ejercicio de Egresos, por Clasificador por fuente de Financiamiento
- Estado Analítico del Ejercicio de Egresos, por el Clasificador tipo de gasto
- Estado Analítico del Ejercicio de Egresos, en apego al Plan Municipal de Desarrollo
- Estado Analítico del Ejercicio de Egresos, por gasto
- Endeudamiento Neto
- Intereses de la Deuda

#### **Cuenta Pública.**

La Cuenta Pública contiene la información contable, presupuestaria y programática del Municipio de Corregidora comprendidos en su ámbito de acuerdo con el marco legal vigente, debidamente estructurada y consolidada, así como el análisis cualitativo de los indicadores de la postura fiscal y su vínculo con los objetivos y prioridades definidas en la materia, en el programa operativo anual.

A tal efecto, el artículo 50 de la Ley General de Contabilidad Gubernamental dispone que el Consejo emitirá los lineamientos en materia de integración y consolidación de los estados financieros y demás información presupuestaria y contable que emane de las contabilidades de los entes públicos. A lo anterior y de acuerdo con la Ley General de Contabilidad Gubernamental se debe adicionar la información presupuestaria, programática y contable de cada uno de los entes públicos de cada orden de gobierno, organizada por dependencias y entidades que por Ley se requiere.

Cuenta Pública se contempla en los artículos 52, 53 y 55 de la LGCG, se presenta en forma anual corresponde al período de meses comprendidos de enero a diciembre del año respectivo sin que lo anterior limite la presentación de resultados e información financiera con la periodicidad que establezcan los ordenamientos jurídicos de los órdenes de gobierno



correspondientes, sin embargo, es importante precisar que la Ley para el Manejo de los Recursos Públicos del Estado de Querétaro, señala un plazo distinto de presentación de la información por lo que el Municipio de Corregidora da cumplimiento a este ordenamiento.

La cuenta Pública del Municipio de Corregidora se integra a su vez por las dependencias y organismos desconcentrados del Municipio. Para estos efectos se considera incluidos al Presidente Municipal, Regidores y Síndicos así como las dependencias paramunicipales tales con: SMDIF e Instituto de la Mujer.

La Cuenta Pública del Municipio es formulada e integrada por la Secretaría de Tesorería y Finanzas, por lo que los entes públicos del Municipio remitirán la información en los términos y por los conductos que dicha Secretaría les solicite.

Con fundamento en lo dispuesto por el último párrafo del artículo 5 y la fracción IV de los Transitorio Cuarto y Quinto del Decreto por el que se expide la LGCG publicado en el Diario Oficial de la Federación el 31 de Diciembre de 2008, el Municipio de Corregidora publicará la información de la cuenta pública por conducto de la Contraloría Interna en un plazo no mayor a 30 días naturales contados a partir de la terminación del plazo señalado en la Ley para el Manejo de los Recursos Públicos del Estado de Querétaro, para consulta de la población en general y para su fiscalización.

La Cuenta Pública del Municipio se estructurará de la siguiente manera atendiendo a lo dispuesto en el artículo 55 de la LGCG.

- Estado de Actividades
- Estado de Situación Financiera
- Estado de Flujo de Efectivo
- Estado de cambios en la situación financiera
- Estado de variación en la Hacienda Pública
- Estado analítico del activo
- Estado analítico de la deuda y otros Pasivos
- Notas a los Estados Financieros
- Estado analítico de ingresos Presupuestales
- Estado analítico del ejercicio de los egresos por clasificador

Adicionalmente el Municipio de Corregidora, Querétaro, podrá adicional a la cuenta pública informes adicionales que considere pertinentes, a fin de dar cumplimiento a la Ley de Ingresos y Decreto de Presupuesto de Egresos, así como leyes estatales.

#### **IV.-FUNDAMENTOS METODOLÓGICOS DE LA INTEGRACION Y PRODUCCION AUTOMATICA DE INFORMACION FINANCIERA**

Introducción.



Como se expuso en el Capítulo precedente, El sistema de contabilidad del Municipio de Corregidora se diseñó y opera de acuerdo con las características técnicas definidas en los artículos 19, 38, 40 y 41 de la Ley General de Contabilidad Gubernamental, así como en el Marco Conceptual aprobado por el CONAC, mismas que se señalan a continuación:

- Ser único, uniforme e integrador;
- Integrar en forma automática la operación contable con el ejercicio presupuestario;
- Registrar en forma automática y por única vez las transacciones contables y presupuestarias en los momentos contables correspondientes, a partir de los procesos administrativo/financieros que las motiven;
- Generar en tiempo real estados financieros y presupuestarios;
- Este fue diseñado de forma tal que permita el procesamiento y generación de estados financieros mediante el uso de las tecnologías de la información.

La Contabilidad Gubernamental como sistema integrado de información financiera.

En este apartado se muestra como ejemplo la metodología básica de diseño y funcionamiento de un SCG transaccional para el Municipio de Corregidora. Este, con las adaptaciones procedentes, es válido para cualquier ente que desde el punto de vista del Sistema de Cuentas Nacionales corresponda al Sector Gobierno; es decir, que no sea de tipo empresarial ni financiero.

La contabilidad gubernamental bajo el enfoque de sistemas, debe registrar las transacciones que realiza el Municipio de Corregidora identificando los momentos contables y producir estados de ejecución presupuestaria, contables y económicos en tiempo real, con base en la teoría contable, el marco conceptual, los postulados básicos y las normas nacionales e internacionales de información financiera que sean aplicables en el Sector Público Mexicano.

El primer paso para el diseño del Sistema de Contabilidad Gubernamental (SCG) consiste en conocer los requerimientos de información establecidos en la legislación, los solicitados por los centros gubernamentales de decisión y los que coadyuven a la transparencia fiscal y a la rendición de cuentas. Lo anterior permitirá establecer las salidas del sistema para, en función de ello, identificar los datos de entrada y las bases de su procesamiento.

Los sistemas de información se consideran como integrados, cuando fusionan los correspondientes a cada área involucrada y forman un solo sistema, a partir de la identificación de sus elementos básicos. Si las partes de un sistema están debidamente integradas, el total opera en forma más eficaz y eficiente que cómo lo hacía la suma de las partes. No siempre es sencillo diseñar un sistema integrado, ya que se deben fusionar subsistemas afectados por diversos enfoques, normas, principios y técnicas específicas.

La integración de sistemas de información financiera gubernamental es factible en la medida que las normas que regulan sus componentes sean coherentes entre sí y que se den adecuadas respuestas técnicas para relacionar los diferentes tipos de información (presupuestaria, contable, económica). La aprobación de la Ley General de Contabilidad, su ámbito de aplicación y contenidos conceptuales, aunado a las atribuciones que le otorga al CONAC, aseguran la uniformidad normativa y técnica del sistema.





La Contabilidad Gubernamental, organizada como sistema integrado de información financiera, en función de una base de datos única y de acuerdo con los propósitos ya enunciados, puede esquematizarse de la siguiente manera:



## Elementos Básicos del Sistema de información Municipal SIM MC

A continuación se describen los elementos del sistema: Productos (salidas) del SIM

El Sistema de Información Municipal- procesa información derivada de la gestión financiera, por lo que sus productos están siempre relacionados a ésta y cumple con los mandatos establecidos al respecto por la Ley General de Contabilidad Gubernamental y las normas emitidas por el CONAC, así como las necesidades formuladas por los usuarios para la toma de decisiones y el ejercicio de sus funciones. En tal contexto, el SIM MC permite obtener, en tiempo real, la información, de tipo contable, presupuestario, programático y económico, tanto en forma analítica como sintética.

## Centros de registro (entradas) del SIM MC

Por "Centro de Registro" del se entenderá a cada una de las áreas administrativas donde ocurren las transacciones económico/financieras y, por lo tanto, desde donde se introducen datos al sistema en momentos o eventos previamente seleccionados de los procesos administrativos correspondientes. La introducción de datos a la Contabilidad Gubernamental, tal como lo señala la Ley general de Contabilidad Gubernamental, se genera automáticamente y por única vez a partir de dichos procesos administrativos.

Registro (cada una de las Secretarías) serán los responsables de la veracidad y oportunidad de la información que incorporen al sistema.

Las unidades de administración de cada ejecutor del gasto tienen la responsabilidad "de planear, programar, presupuestar, en su caso establecer medidas para la administración interna, control y evaluación de sus actividades que generen gasto público (Indistintamente de la Fuente de Financiamiento de que se provenga." También son responsables de programar, presupuestar, administrar y evaluar los recursos humanos, materiales y financieros que se asignan a los ejecutores del gasto, así como coordinar la rendición de cuentas que compete a cada una de sus áreas.

## V.-PLAN DE CUENTAS

### 1.- ASPECTOS GENERALES



- 2.-BASE DE CODIFICACIÓN
- 3.-ESTRUCTURA DEL PLAN DE CUENTAS
- 4.-CONTENIDO DEL PLAN DE CUENTAS
- 5.-DEFINICIÓN DE LAS CUENTAS
- 6.-RELACIÓN CONTABLE/PRESUPUESTARIA

## 1.-ASPECTOS GENERALES

El objetivo del Plan de Cuentas es proporcionar al Municipio de Corregidora y sus dependencias paramunicipales, los elementos necesarios que permitan contabilizar las operaciones, proveer información útil en tiempo y forma, para la toma de decisiones por parte de los responsables de administrar las finanzas públicas, para garantizar el control del patrimonio; así como medir los resultados de la gestión pública financiera y para satisfacer los requerimientos de las dependencias relacionadas con el control, la transparencia y la rendición de cuentas.

El Plan de Cuentas que se presenta comprende la enumeración de cuentas ordenadas sistemáticamente e identificadas con nombres para distinguir un tipo de partida de otras, para los fines del registro contable de las transacciones.

El Plan de Cuentas considera los siguientes aspectos contables:

- Cada cuenta refleja el registro de un tipo de transacción definida;
- Las transacciones iguales se registran en la misma cuenta;
- El nombre asignado a cada cuenta es claro y expresa su contenido a fin de evitar confusiones y facilita la interpretación de los estados financieros
- Se realizó un sistema numérico para codificar las cuentas, el cual es flexible para permitir la incorporación de otras cuentas que resulten necesarias a los propósitos perseguidos
- Las cuentas de orden contables, son las mínimas necesarias, se podrán apertura otras, de acuerdo con las necesidades del Municipio de Corregidora.

El registro de las operaciones contables y presupuestarias, el estarán ajustados a los Clasificadores por Rubros de Ingresos, clasificadores de egresos, al Plan de Cuentas, mismos que se encuentran armonizados.

## 2.-BASE DE CODIFICACIÓN

El código de cuentas se diseñó con la finalidad de establecer una clasificación, flexible, ordenada y pormenorizada de las cuentas de mayor y de las subcuentas que se deben



utilizar para el registro contable de las operaciones del. La estructura presentada, permite formar agrupaciones que van de conceptos generales a particulares, el cual se conforma de 5 niveles de clasificación y de 5 dígitos como sigue:

## Primer Agregado

Género	1 Activo
Grupo	1.1 Activo Circulante
Rubro	1.1.1 Efectivo y Equivalentes

## Segundo Agregado

Cuenta	1.1.1.1 Efectivo
Subcuenta	1.1.1.1.1 Caja

- **GENERO:** Considera el universo de la clasificación.
- **GRUPO:** Determina el ámbito del universo en rubros compatibles con el género en forma estratificada, permitiendo conocer a niveles agregados su composición.
- **RUBRO:** Permite la clasificación particular de las operaciones
- **CUENTA:** Establece el registro de las operaciones a nivel cuenta de mayor.
- **SUBCUENTA:** Constituye un mayor detalle de las cuentas.

### 3.-ESTRUCTURA DEL PLAN DE CUENTAS

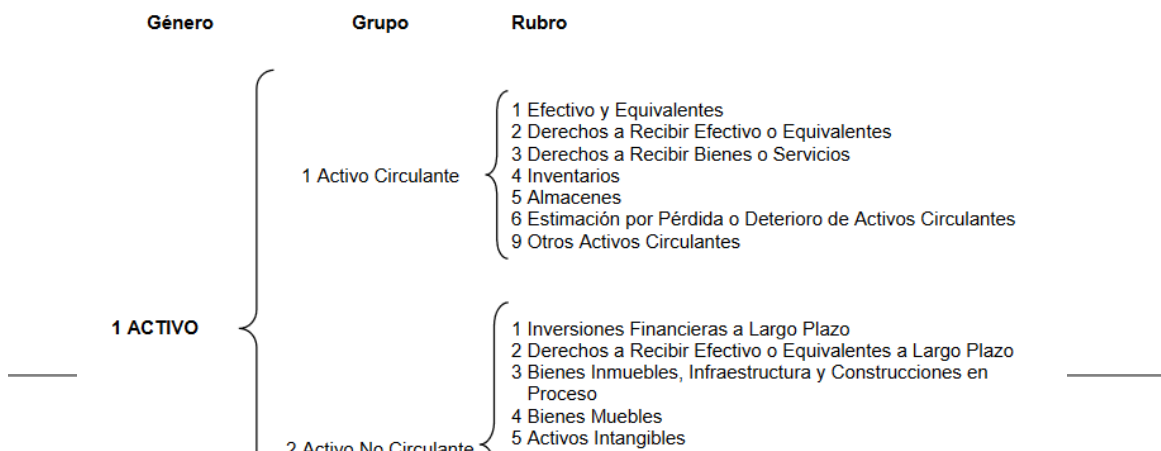



<b>2 PASIVO</b>	1 Pasivo Circulante	<ul style="list-style-type: none"> <li>1 Cuentas por Pagar a Corto Plazo</li> <li>2 Documentos por Pagar a Corto Plazo</li> <li>3 Porción a Corto Plazo de la Deuda Pública a Largo Plazo</li> <li>4 Títulos y Valores a Corto Plazo</li> <li>5 Pasivos Diferidos a Corto Plazo</li> <li>6 Fondos y Bienes de Terceros en Garantía y/o Administración Corto Plazo</li> <li>7 Provisiones a Corto Plazo</li> <li>9 Otros Pasivos a Corto Plazo</li> </ul>
	2 Pasivo No Circulante	<ul style="list-style-type: none"> <li>1 Cuentas por Pagar a Largo Plazo</li> <li>2 Documentos por Pagar a Largo Plazo</li> <li>3 Deuda Pública a Largo Plazo</li> <li>4 Pasivos Diferidos a Largo Plazo</li> <li>5 Fondos y Bienes de Terceros en Garantía y/o Administración a Largo Plazo</li> <li>6 Provisiones a Largo Plazo</li> </ul>

Género	Grupo	Rubro
<b>3 HACIENDA PÚBLICA/PATRIMONIO</b>	1 Hacienda Pública/Patrimonio Contribuido	<ul style="list-style-type: none"> <li>1 Aportaciones</li> <li>2 Donación de Capital</li> <li>3 Actualización de la Hacienda Pública/ Patrimonio</li> </ul>
	2 Patrimonio Generado	<ul style="list-style-type: none"> <li>1 Resultados del Ejercicio (Ahorro/ Desahorro)</li> <li>2 Resultados de Ejercicios Anteriores</li> <li>3 Revalúos</li> <li>4 Reservas</li> <li>5 Rectificaciones de Resultados de Ejercicios Anteriores</li> </ul>
	3 Exceso o Insuficiencia en la Actualización de la Hacienda Pública / Patrimonio	<ul style="list-style-type: none"> <li>1 Resultado por Posición Monetaria</li> <li>2 Resultado por Tenencia de Activos no Monetarios</li> </ul>
<b>4 INGRESOS Y OTROS BENEFICIOS</b>	1 Ingresos de Gestión	<ul style="list-style-type: none"> <li>1 Impuestos</li> <li>2 Cuotas y Aportaciones de Seguridad Social</li> <li>3 Contribuciones de Mejoras</li> <li>4 Derechos</li> <li>5 Productos de Tipo Corriente</li> <li>6 Aprovechamientos de Tipo Corriente</li> <li>7 Ingresos por Venta de Bienes y Servicios</li> <li>9 Ingresos no Comprendidos en las Fracciones de la Ley de Ingresos Causados en Ejercicios Fiscales Anteriores Pendientes de Liquidación o de Pago</li> </ul>
	2 Participaciones, Aportaciones, Transferencias, Asignaciones, Subsidios y otras Ayudas	<ul style="list-style-type: none"> <li>1 Participaciones y Aportaciones</li> <li>2 Transferencias, Asignaciones, Subsidios y Otras Ayudas</li> </ul>
	3 Otros Ingresos y Beneficios	<ul style="list-style-type: none"> <li>1 Ingresos Financieros</li> <li>2 Incremento por Variación de Inventarios</li> <li>3 Disminución del Exceso de Estimaciones por Pérdida o Deterioro u Obsolescencia</li> <li>4 Disminución del Exceso de Provisiones</li> <li>9 Otros Ingresos y Beneficios Varios</li> </ul>



# MANUAL DE CONTABILIDAD GUBERNAMENTAL

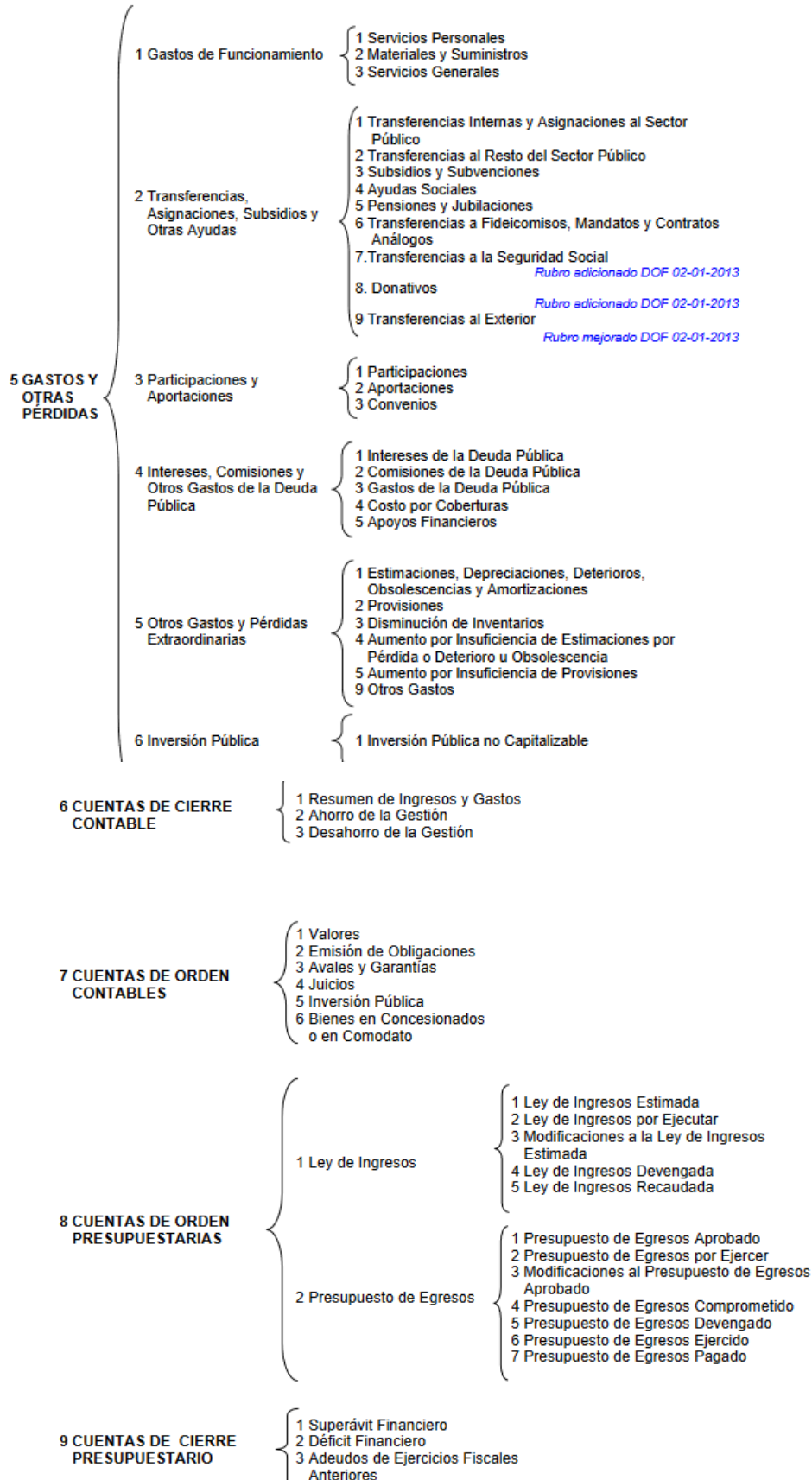



## 1 ACTIVO

### 1.1 ACTIVO CIRCULANTE

#### 1.1.1 Efectivo y Equivalentes

- 1.1.1.1 Efectivo
- 1.1.1.2 Bancos/Tesorería
- 1.1.1.3 Bancos/Dependencias y Otros
- 1.1.1.4 Inversiones Temporales (Hasta 3 meses)
- 1.1.1.5 Fondos con Afectación Específica
- 1.1.1.6 Depósitos de Fondos de Terceros en Garantía y/o Administración
- 1.1.1.9 Otros Efectivos y Equivalentes

#### 1.1.2 Derechos a Recibir Efectivo o Equivalentes

- 1.1.2.1 Inversiones Financieras de Corto Plazo
- 1.1.2.2 Cuentas por Cobrar a Corto Plazo
- 1.1.2.3 Deudores Diversos por Cobrar a Corto Plazo
- 1.1.2.4 Ingresos por Recuperar a Corto Plazo
- 1.1.2.5 Deudores por Anticipos de la Tesorería a Corto Plazo
- 1.1.2.6 Préstamos Otorgados a Corto Plazo
- 1.1.2.9 Otros Derechos a Recibir Efectivo o Equivalentes a Corto Plazo

#### 1.1.3 Derechos a Recibir Bienes o Servicios

- 1.1.3.1 Anticipo a Proveedores por Adquisición de Bienes y Prestación de Servicios a Corto Plazo
- 1.1.3.2 Anticipo a Proveedores por Adquisición de Bienes Inmuebles y Muebles a Corto Plazo
- 1.1.3.3 Anticipo a Proveedores por Adquisición de Bienes Intangibles a Corto Plazo
- 1.1.3.4 Anticipo a Contratistas por Obras Públicas a Corto Plazo
- 1.1.3.9 Otros Derechos a Recibir Bienes o Servicios a Corto Plazo

#### 1.1.4 Inventarios

- 1.1.4.1 Inventario de Mercancías para Venta
- 1.1.4.2 Inventario de Mercancías Terminadas
- 1.1.4.3 Inventario de Mercancías en Proceso de Elaboración
- 1.1.4.4 Inventario de Materias Primas, Materiales y Suministros para Producción
- 1.1.4.5 Bienes en Tránsito

#### 1.1.5 Almacenes

- 1.1.5.1 Almacén de Materiales y Suministros de Consumo

#### 1.1.6 Estimación por Pérdida o Deterioro de Activos Circulantes

- 1.1.6.1 Estimaciones para Cuentas Incobrables por Derechos a Recibir Efectivo o Equivalentes
- 1.1.6.2 Estimación por Deterioro de Inventarios



### 1.1.9 Otros Activos Circulantes

- 1.1.9.1 Valores en Garantía
- 1.1.9.2 Bienes en Garantía (excluye depósitos de fondos)
- 1.1.9.3 Bienes Derivados de Embargos, Decomisos, Aseguramientos y Dación en Pago
- 1.1.9.4 Adquisición con Fondos de Terceros

## **1.2 ACTIVO NO CIRCULANTE**

### 1.2.1 Inversiones Financieras a Largo Plazo

- 1.2.1.1 Inversiones a Largo Plazo
- 1.2.1.2 Títulos y Valores a Largo Plazo
- 1.2.1.3 Fideicomisos, Mandatos y Contratos Análogos
- 1.2.1.4 Participaciones y Aportaciones de Capital

### 1.2.2 Derechos a Recibir Efectivo o Equivalentes a Largo Plazo

- 1.2.2.1 Documentos por Cobrar a Largo Plazo
- 1.2.2.2 Deudores Diversos a Largo Plazo
- 1.2.2.3 Ingresos por Recuperar a Largo Plazo
- 1.2.2.4 Préstamos Otorgados a Largo Plazo
- 1.2.2.9 Otros Derechos a Recibir Efectivo o Equivalentes a Largo Plazo

### 1.2.3 Bienes Inmuebles, Infraestructura y Construcciones en Proceso

- 1.2.3.1 Terrenos
- 1.2.3.2 Viviendas
- 1.2.3.3 Edificios no Habitacionales
- 1.2.3.4 Infraestructura
- 1.2.3.5 Construcciones en Proceso en Bienes de Dominio Público
- 1.2.3.6 Construcciones en Proceso en Bienes Propios
- 1.2.3.9 Otros Bienes Inmuebles

### 1.2.4 Bienes Muebles

- 1.2.4.1 Mobiliario y Equipo de Administración
- 1.2.4.2 Mobiliario y Equipo Educativo y Recreativo
- 1.2.4.3 Equipo e Instrumental Médico y de Laboratorio
- 1.2.4.4 Vehículos y Equipo de Transporte
- 1.2.4.5 Equipo de Defensa y Seguridad
- 1.2.4.6 Maquinaria, Otros Equipos y Herramientas
- 1.2.4.7 Colecciones, Obras de Arte y Objetos Valiosos
- 1.2.4.8 Activos Biológicos

### 1.2.5 Activos Intangibles

- 1.2.5.1 Software
- 1.2.5.2 Patentes, Marcas y Derechos
- 1.2.5.3 Concesiones y Franquicias
- 1.2.5.4 Licencias
- 1.2.5.9 Otros Activos Intangibles



1.2.6 Depreciación, Deterioro y Amortización Acumulada de Bienes

1.2.6.1 Depreciación Acumulada de Bienes Inmuebles

1.2.6.2 Depreciación Acumulada de Infraestructura

**2. PASIVO**

**2.1 PASIVO CIRCULANTE**

2.1.1 Cuentas por Pagar a Corto Plazo

2.1.1.1 Servicios Personales por Pagar a Corto Plazo

2.1.1.2 Proveedores por Pagar a Corto Plazo

2.1.1.3 Contratistas por Obras Públicas por Pagar a Corto Plazo

2.1.1.4 Participaciones y Aportaciones por Pagar a Corto Plazo

2.1.1.5 Transferencias Otorgadas por Pagar a Corto Plazo

2.1.1.6 Intereses, Comisiones y Otros Gastos de la Deuda Pública por Pagar a Corto Plazo

2.1.1.7 Retenciones y Contribuciones por Pagar a Corto Plazo

2.1.1.8 Devoluciones de la Ley de Ingresos por Pagar a Corto Plazo

2.1.1.9 Otras Cuentas por Pagar a Corto Plazo

2.1.2 Documentos por Pagar a Corto Plazo

2.1.2.1 Documentos Comerciales por Pagar a Corto Plazo

2.1.2.2 Documentos con Contratistas por Obras Públicas por Pagar a Corto Plazo

2.1.2.9 Otros Documentos por Pagar a Corto Plazo

2.1.3 Porción a Corto Plazo de la Deuda Pública a Largo Plazo

2.1.3.1 Porción a Corto Plazo de la Deuda Pública Interna

2.1.3.2 Porción a Corto Plazo de la Deuda Pública Externa

2.1.3.3 Porción a Corto Plazo de Arrendamiento Financiero

2.1.4 Títulos y Valores a Corto Plazo

2.1.4 Títulos y Valores a Corto Plazo

2.1.4.1 Títulos y Valores de la Deuda Pública Interna a Corto Plazo

2.1.4.2 Títulos y Valores de la Deuda Pública Externa a Corto Plazo

2.1.5 Pasivos Diferidos a Corto Plazo

2.1.5.1 Ingresos Cobrados por Adelantado a Corto Plazo

2.1.5.2 Intereses Cobrados por Adelantado a Corto Plazo

2.1.5.9 Otros Pasivos Diferidos a Corto Plazo

2.1.6 Fondos y Bienes de Terceros en Garantía y/o Administración a Corto Plazo

2.1.6.1 Fondos en Garantía a Corto Plazo

2.1.6.2 Fondos en Administración a Corto Plazo

2.1.6.3 Fondos Contingentes a Corto Plazo

2.1.6.4 Fondos de Fideicomisos, Mandatos y Contratos Análogos a Corto Plazo

2.1.6.5 Otros Fondos de Terceros en Garantía y/o Administración a Corto Plazo

2.1.6.6 Valores y Bienes en Garantía a Corto Plazo





### 2.1.7 Provisiones a Corto Plazo

- 2.1.7.1 Provisión para Demandas y Juicios a Corto Plazo
- 2.1.7.2 Provisión para Contingencias a Corto Plazo
- 2.1.7.9 Otras Provisiones a Corto Plazo

### 2.1.9 Otros Pasivos a Corto Plazo

- 2.1.9.1 Ingresos por Clasificar
- 2.1.9.2 Recaudación por Participar
- 2.1.9.9 Otros Pasivos Circulantes

## **2.2 PASIVO NO CIRCULANTE**

### 2.2.1 Cuentas por Pagar a Largo Plazo

- 2.2.1.1 Proveedores por Pagar a Largo Plazo
- 2.2.1.2 Contratistas por Obras Públicas por Pagar a Largo Plazo

### 2.2.2 Documentos por Pagar a Largo Plazo

- 2.2.2.1 Documentos Comerciales por Pagar a Largo Plazo
- 2.2.2.2 Documentos con Contratistas por Obras Públicas por Pagar a Largo Plazo
- 2.2.2.9 Otros Documentos por Pagar a Largo Plazo

### 2.2.3 Deuda Pública a Largo Plazo

- 2.2.3.1 Títulos y Valores de la Deuda Pública Interna a Largo Plazo
- 2.2.3.2 Títulos y Valores de la Deuda Pública Externa a Largo Plazo
- 2.2.3.3 Préstamos de la Deuda Pública Interna por Pagar a Largo Plazo
- 2.2.3.4 Préstamos de la Deuda Pública Externa por Pagar a Largo Plazo
- 2.2.3.5 Arrendamiento Financiero por Pagar a Largo Plazo

### 2.2.4 Pasivos Diferidos a Largo Plazo

- 2.2.4.1 Créditos Diferidos a Largo Plazo
- 2.2.4.2 Intereses Cobrados por Adelantado a Largo Plazo
- 2.2.4.9 Otros Pasivos Diferidos a Largo Plazo

### 2.2.5 Fondos y Bienes de Terceros en Garantía y/o Administración a Largo Plazo

- 2.2.5.1 Fondos en Garantía a Largo Plazo
- 2.2.5.2 Fondos en Administración a Largo Plazo
- 2.2.5.3 Fondos Contingentes a Largo Plazo
- 2.2.5.4 Fondos de Fideicomisos, Mandatos y Contratos Análogos a Largo Plazo
- 2.2.5.5 Otros Fondos de Terceros en Garantía y/o Administración a Largo Plazo
- 2.2.5.6 Valores y Bienes en Garantía a Largo Plazo

### 2.2.6 Provisiones a Largo Plazo

- 2.2.6.1 Provisión para Demandas y Juicios a Largo Plazo
- 2.2.6.2 Provisión para Pensiones a Largo Plazo
- 2.2.6.3 Provisión para Contingencias a Largo Plazo
- 2.2.6.9 Otras Provisiones a Largo Plazo



### **3 HACIENDA PUBLICA/ PATRIMONIO**

#### **3.1 HACIENDA PUBLICA/PATRIMONIO CONTRIBUIDO**

##### 3.1.1 Aportaciones

3.1.2 Donaciones de Capital

3.1.3 Actualización de la Hacienda Pública/Patrimonio

##### 3.2 HACIENDA PUBLICA /PATRIMONIO GENERADO

3.2.1 Resultados del Ejercicio (Ahorro/ Desahorro)

3.2.2 Resultados de Ejercicios Anteriores

3.2.3 Revalúos

3.2.3.1 Revalúo de Bienes Inmuebles

3.2.3.2 Revalúo de Bienes Muebles

3.2.3.3 Revalúo de Bienes Intangibles

3.2.3.9 Otros Revalúos

3.2.4 Reservas

3.2.4.1 Reservas de Patrimonio

3.2.4.2 Reservas Territoriales

3.2.4.3 Reservas por Contingencias

3.2.5 Rectificaciones de Resultados de Ejercicios Anteriores

3.2.5.1 Cambios en Políticas Contables

3.2.5.2 Cambios por Errores Contables

##### 3.3 EXCESO O INSUFICIENCIA EN LA ACTUALIZACION DE LA HACIENDA PÚBLICA /PATRIMONIO

3.3.1 Resultado por Posición Monetaria

3.3.2 Resultado por Tenencia de Activos no Monetarios

### **4 INGRESOS Y OTROS BENEFICIOS**

#### **4.1 INGRESOS DE GESTION**

##### 4.1.1 Impuestos

4.1.1.1 Impuestos Sobre los Ingresos

4.1.1.2 Impuestos Sobre el Patrimonio

4.1.1.3 Impuestos Sobre la Producción, el Consumo y las Transacciones

4.1.1.4 Impuestos al Comercio Exterior

4.1.1.5 Impuestos Sobre Nóminas y Asimilables

4.1.1.6 Impuestos Ecológicos

4.1.1.7 Accesorios de Impuestos

4.1.1.9 Otros Impuestos

##### 4.1.2 Cuotas y Aportaciones de Seguridad Social

4.1.2.1 Aportaciones para Fondos de Vivienda

4.1.2.2 Cuotas para el Seguro Social

4.1.2.3 Cuotas de Ahorro para el Retiro

4.1.2.4 Accesorios de Cuotas y Aportaciones de Seguridad Social

4.1.2.9 Otras Cuotas y Aportaciones para la Seguridad Social



#### 4.1.3 Contribuciones de Mejoras

4.1.3.1 Contribuciones de Mejoras por Obras Públicas

#### 4.1.4 Derechos

4.1.4.1 Derechos por el Uso, Goce, Aprovechamiento o Explotación de Bienes de Dominio Público

4.1.4.2 Derechos a los Hidrocarburos

4.1.4.3 Derechos por Prestación de Servicios

4.1.4.4 Accesorios de Derechos

4.1.4.9 Otros Derechos

#### 4.1.5 Productos de Tipo Corriente

4.1.5.1 Productos Derivados del Uso y Aprovechamiento de Bienes no Sujetos a Régimen de Dominio Público

4.1.5.2 Enajenación de Bienes Muebles no Sujetos a ser Inventariados

4.1.5.3 Accesorios de Productos

4.1.5.9 Otros Productos que Generan Ingresos Corrientes

#### 4.1.6 Aprovechamientos de Tipo Corriente

4.1.6.1 Incentivos Derivados de la Colaboración Fiscal (Derogada)

4.1.6.2 Multas

4.1.6.3 Indemnizaciones

4.1.6.4 Reintegros

4.1.6.5 Aprovechamientos Provenientes de Obras Públicas

4.1.6.6 Aprovechamientos por Participaciones Derivadas de la Aplicación de Leyes

4.1.6.7 Aprovechamientos por Aportaciones y Cooperaciones

4.1.6.8 Accesorios de Aprovechamientos

4.1.6.9 Otros Aprovechamientos

#### 4.1.7 Ingresos por Venta de Bienes y Servicios

4.1.7.1 Ingresos por Venta de Mercancías

4.1.7.2 Ingresos por Venta de Bienes y Servicios Producidos en Establecimientos del Gobierno

4.1.7.3 Ingresos por Venta de Bienes y Servicios de Organismos Descentralizados

4.1.7.4 Ingresos de Operación de Entidades Paraestatales Empresariales y no Financieras

#### 4.1.9 Ingresos no Comprendidos en las Fracciones de la Ley de Ingresos Causados en Ejercicios Fiscales Anteriores Pendientes de Liquidación o Pago

4.1.9.1 Impuestos no Comprendidos en las Fracciones de la Ley de Ingresos Causados en

Ejercicios Fiscales Anteriores Pendientes de Liquidación o Pago

4.1.9.2 Contribuciones de Mejoras, Derechos, Productos y Aprovechamientos no Comprendidos en las Fracciones de la Ley de Ingresos Causados en Ejercicios Fiscales Anteriores Pendientes de Liquidación o Pago



## 4.2 PARTICIPACIONES, APORTACIONES, TRANSFERENCIAS, ASIGNACIONES, SUBSIDIOS Y OTRAS AYUDAS

- 4.2.1 Participaciones y Aportaciones
  - 4.2.1.1 Participaciones
  - 4.2.1.2 Aportaciones
  - 4.2.1.3 Convenios
  - 4.2.1.4 Incentivos Derivados de la Colaboración Fiscal

### 4.2.2 Transferencias, Asignaciones, Subsidios y Otras ayudas

- 4.2.2.1 Transferencias Internas y Asignaciones del Sector Público
- 4.2.2.2 Transferencias del Sector Público
- 4.2.2.3 Subsidios y Subvenciones
- 4.2.2.4 Ayudas Sociales
- 4.2.2.5 Pensiones y Jubilaciones
- 4.2.2.6 Transferencias del Exterior

## 4.3 OTROS INGRESOS Y BENEFICIOS

- 4.3.1 Ingresos Financieros
  - 4.3.1.1 Intereses Ganados de Valores, Créditos, Bonos y Otros.
  - 4.3.1.9 Otros Ingresos Financieros
- 4.3.2 Incremento por Variación de Inventarios
  - 4.3.2.1 Incremento por Variación de Inventarios de Mercancías para Venta
  - 4.3.2.2 Incremento por Variación de Inventarios de Mercancías Terminadas
  - 4.3.2.3 Incremento por Variación de Inventarios de Mercancías en Proceso de Elaboración
  - 4.3.2.4 Incremento por Variación de Inventarios de Materias Primas, Materiales y Suministros para Producción
  - 4.3.2.5 Incremento por Variación de Almacén de Materias Primas, Materiales y Suministros de Consumo
- 4.3.3 Disminución del Exceso de Estimaciones por Pérdida o Deterioro u Obsolescencia
  - 4.3.3.1 Disminución del Exceso de Estimaciones por Pérdida o Deterioro u Obsolescencia

### 4.3.4 Disminución del Exceso de Provisiones

- 4.3.4.1 Disminución del Exceso en Provisiones

### 4.3.9 Otros Ingresos y Beneficios Varios

- 4.3.9.1 Otros Ingresos de Ejercicios Anteriores
- 4.3.9.2 Bonificaciones y Descuentos Obtenidos
- 4.3.9.3 Diferencias por Tipo de Cambio a Favor en Efectivo y Equivalentes
- 4.3.9.4 Diferencias de Cotizaciones a Favor en Valores Negociables
- 4.3.9.5 Resultado por Posición Monetaria
- 4.3.9.6 Utilidades por Participación Patrimonial
- 4.3.9.9 Otros Ingresos y Beneficios Varios



## **5 GASTOS Y OTRAS PÉRDIDAS**

### **5.1 GASTOS DE FUNCIONAMIENTO**

#### 5.1.1 Servicios Personales

- 5.1.1.1 Remuneraciones al Personal de Carácter Permanente
- 5.1.1.2 Remuneraciones al Personal de Carácter Transitorio
- 5.1.1.3 Remuneraciones Adicionales y Especiales
- 5.1.1.4 Seguridad Social
- 5.1.1.5 Otras Prestaciones Sociales y Económicas
- 5.1.1.6 Pago de Estímulos a Servidores Públicos

#### 5.1.2 Materiales y Suministros

- 5.1.2.1 Materiales de Administración, Emisión de Documentos y Artículos Oficiales
- 5.1.2.2 Alimentos y Utensilios
- 5.1.2.3 Materias Primas y Materiales de Producción y Comercialización
- 5.1.2.4 Materiales y Artículos de Construcción y de Reparación
- 5.1.2.5 Productos Químicos, Farmacéuticos y de Laboratorio
- 5.1.2.6 Combustibles, Lubricantes y Aditivos
- 5.1.2.7 Vestuario, Blancos, Prendas de Protección y Artículos Deportivos
- 5.1.2.8 Materiales y Suministros para Seguridad
- 5.1.2.9 Herramientas, Refacciones y Accesorios Menores

#### 5.1.3 Servicios Generales

- 5.1.3.1 Servicios Básicos
- 5.1.3.2 Servicios de Arrendamiento
- 5.1.3.3 Servicios Profesionales, Científicos y Técnicos y Otros Servicios
- 5.1.3.4 Servicios Financieros, Bancarios y Comerciales
- 5.1.3.5 Servicios de Instalación, Reparación, Mantenimiento y Conservación
- 5.1.3.6 Servicios de Comunicación Social y Publicidad
- 5.1.3.7 Servicios de Traslado y Viáticos
- 5.1.3.8 Servicios Oficiales
- 5.1.3.9 Otros Servicios Generales

### **5.2 TRANSFERENCIAS, ASIGNACIONES, SUBSIDIOS Y OTRAS AYUDAS**

#### 5.2.1 Transferencias Internas y Asignaciones al Sector Público

- 5.2.1.1 Asignaciones al Sector Público
- 5.2.1.2 Transferencias Internas al Sector Público

#### 5.2.2 Transferencias al Resto del Sector Público

- 5.2.2.1 Transferencias a Entidades Paraestatales
- 5.2.2.2 Transferencias a Entidades Federativas y Municipios

#### 5.2.3 Subsidios y Subvenciones

- 5.2.3.1 Subsidios
- 5.2.3.2 Subvenciones

#### 5.2.4 Ayudas Sociales



- 5.2.4.1 Ayudas Sociales a Personas
- 5.2.4.2 Becas
- 5.2.4.3 Ayudas Sociales a Instituciones
- 5.2.4.4 Ayudas Sociales por Desastres Naturales y Otros Siniestros

#### 5.2.5 Pensiones y Jubilaciones

- 5.2.5.1 Pensiones
- 5.2.5.2 Jubilaciones
- 5.2.5.9 Otras Pensiones y Jubilaciones

#### 5.2.6 Transferencias a Fideicomisos, Mandatos y Contratos Análogos

- 5.2.6.1 Transferencias a Fideicomisos, Mandatos y Contratos Análogos al Gobierno
- 5.2.6.2 Transferencias a Fideicomisos, Mandatos y Contratos Análogos a Entidades Paraestatales

#### 5.2.7 Transferencias a la Seguridad Social

- 5.2.7.1 Transferencias por Obligaciones de Ley

#### 5.2.8 Donativos

- 5.2.8.1 Donativos a Instituciones sin Fines de Lucro
- 5.2.8.2 Donativos a Entidades Federativas y Municipios
- 5.2.8.3 Donativos a Fideicomiso, Mandatos y Contratos Análogos Privados
- 5.2.8.4 Donativos a Fideicomiso, Mandatos y Contratos Análogos Estatales
- 5.2.8.5 Donativos Internacionales

#### 5.2.9 Transferencias al Exterior

- 5.2.9.1 Transferencias al Exterior a Gobiernos Extranjeros y Organismos Internacionales
- 5.2.9.2 Transferencias al Sector Privado Externo

### **5.3 PARTICIPACIONES Y APORTACIONES**

#### 5.3.1 Participaciones

- 5.3.1.1 Participaciones de la Federación a Entidades Federativas y Municipios
- 5.3.1.2 Participaciones de las Entidades Federativas a los Municipios

#### 5.3.2 Aportaciones

- 5.3.2.1 Aportaciones de la Federación a Entidades Federativas y Municipios
- 5.3.2.2 Aportaciones de las Entidades Federativas a los Municipios

#### 5.3.3 Convenios

- 5.3.3.1 Convenios de Reasignación
- 5.3.3.2 Convenios de Descentralización y Otros

### **5.4 INTERESES, COMISIONES Y OTROS GASTOS DE LA DEUDA PUBLICA**



5.4.1 Intereses de la Deuda Pública

- 5.4.1.1 Intereses de la Deuda Pública Interna
- 5.4.1.2 Intereses de la Deuda Pública Externa

5.4.2 Comisiones de la Deuda Pública

- 5.4.2.1 Comisiones de la Deuda Pública Interna
- 5.4.2.2 Comisiones de la Deuda Pública Externa

5.4.3 Gastos de la Deuda Pública

- 5.4.3.1 Gastos de la Deuda Pública Interna
- 5.4.3.2 Gastos de la Deuda Pública Externa

5.4.4 Costo por Coberturas

- 5.4.4.1 Costo por Coberturas

5.4.5 Apoyos Financieros

- 5.4.5.1 Apoyos Financieros a Intermediarios
- 5.4.5.2 Apoyo Financieros a Ahorradores y Deudores del Sistema Financiero Nacional

**5.5 OTROS GASTOS Y PÉRDIDAS EXTRAORDINARIAS**

5.5.1 Estimaciones, Depreciaciones, Deterioros, Obsolescencia y Amortizaciones

- 5.5.1.1 Estimaciones por Pérdida o Deterioro de Activos Circulantes
- 5.5.1.2 Estimaciones por Pérdida o Deterioro de Activo no Circulante
- 5.5.1.3 Depreciación de Bienes Inmuebles
- 5.5.1.4 Depreciación de Infra estructura
- 5.5.1.5 Depreciación de Bienes Muebles
- 5.5.1.6 Deterioro de los Activos Biológicos
- 5.5.1.7 Amortización de Activos Intangibles
- 5.5.1.8 Disminución de Bienes por pérdida, obsolescencia y deterioro

5.5.2 Provisiones

- 5.5.2.1 Provisiones de Pasivos a Corto Plazo
- 5.5.2.2 Provisiones de Pasivos a Largo Plazo

5.5.3 Disminución de Inventarios

- 5.5.3.1 Disminución de Inventarios de Mercancías para Venta
- 5.5.3.2 Disminución de Inventarios de Mercancías Terminadas
- 5.5.3.3 Disminución de Inventarios de Mercancías en Proceso de Elaboración
- 5.5.3.4 Disminución de Inventarios de Materias Primas, Materiales y Suministros para Producción
- 5.5.3.5 Disminución de Almacén de Materiales y Suministros de Consumo

5.5.4 Aumento por Insuficiencia de Estimaciones por Pérdida o Deterioro u Obsolescencia



5.5.4.1 Aumento por Insuficiencia de Estimaciones por Pérdida o Deterioro u Obsolescencia

5.5.5 Aumento por Insuficiencia de Provisiones

5.5.5.1 Aumento por Insuficiencia de Provisiones

5.5.9 Otros Gastos

5.5.9.1 Gastos de Ejercicios Anteriores

5.5.9.2 Pérdidas por Responsabilidades

5.5.9.3 Bonificaciones y Descuentos Otorgados

5.5.9.4 Diferencias por Tipo de Cambio Negativas en Efectivo y Equivalentes

5.5.9.5 Diferencias de Cotizaciones Negativas en Valores Negociables

5.5.9.6 Resultado por Posición Monetaria

5.5.9.7 Pérdidas por Participación Patrimonial

5.5.9.9 Otros Gastos Varios

**5.6 INVERSIÓN PÚBLICA**

5.6.1 Inversión Pública no Capitalizable

5.6.1.1 Construcción en Bienes no Capitalizable

**6 CUENTAS DE CIERRE CONTABLE**

6.1 RESUMEN DE INGRESOS Y GASTOS

6.2 AHORRO DE LA GESTION

6.3 DESAHORRO DE LA GESTION

**7 CUENTAS DE ORDEN CONTABLES**

7.1 VALORES

7.1.1 Valores en Custodia

7.1.2 Custodia de Valores

7.1.3 Instrumentos de Crédito Prestados a Formadores de Mercado

7.1.4 Préstamo de Instrumentos de Crédito a Formadores de Mercado y su Garantía

7.1.5 Instrumentos de Crédito Recibidos en Garantía de los Formadores de Mercado

7.1.6 Garantía de Créditos Recibidos de los Formadores de Mercado

7.2 EMISION DE OBLIGACIONES

7.2.1 Autorización para la Emisión de Bonos, Títulos y Valores de la Deuda Pública Interna

7.2.2 Autorización para la Emisión de Bonos, Títulos y Valores de la Deuda Pública Externa

7.2.3 Emisiones Autorizadas de la Deuda Pública Interna y Externa

7.2.4 Suscripción de Contratos de Préstamos y Otras Obligaciones de la Deuda Pública Interna

7.2.5 Suscripción de Contratos de Préstamos y Otras Obligaciones de la Deuda Pública Externa





7.2.6 Contratos de Préstamos y Otras Obligaciones de la Deuda Pública Interna y Externa

### 7.3 AVALES Y GARANTIAS

7.3.1 Avalués Autorizados

7.3.2 Avalués Firmados

7.3.3 Fianzas y Garantías Recibidas por Deudas a Cobrar

7.3.4 Fianzas y Garantías Recibidas

7.3.5 Fianzas Otorgadas para Respaldo Obligaciones no Fiscales del Gobierno

7.3.6 Fianzas Otorgadas del Gobierno para Respaldo Obligaciones no Fiscales

### 7.4 JUICIOS

7.4.1 Demandas Judicial en Proceso de Resolución

7.4.2 Resolución de Demandas en Proceso Judicial

### 7.5 INVERSION MEDIANTE PROYECTOS PARA PRESTACION DE SERVICIOS (PPS) Y SIMILARES

7.5.1 Contratos para Inversión Mediante Proyectos para Prestación de Servicios (PPS) y Similares

7.5.2 Inversión Pública Contratada Mediante Proyectos para Prestación de Servicios (PPS) y Similares

### 7.6 BIENES EN CONCESIONADOS O EN COMODATO

7.6.1 Bienes Bajo Contrato en Concesión

7.6.2 Contrato de Concesión por Bienes

7.6.3 Bienes Bajo Contrato en Comodato

7.6.4 Contrato de Comodato por Bienes

Las cuentas de orden contables señaladas, son las mínimas necesarias, se podrán aperturar otras, de acuerdo con las necesidades de los entes públicos

## **8 CUENTAS DE ORDEN PRESUPUESTARIAS**

### 8.1 LEY DE INGRESOS

8.1.1 Ley de Ingresos Estimada

8.1.2 Ley de Ingresos por Ejecutar

8.1.3 Modificaciones a la Ley de Ingresos Estimada

8.1.4 Ley de Ingresos Devengada

8.1.5 Ley de Ingresos Recaudada

### 8.2 PRESUPUESTO DE EGRESOS

8.2.1 Presupuesto de Egresos Aprobado

8.2.2 Presupuesto de Egresos por Ejercer

8.2.3 Modificaciones al Presupuesto de Egresos Aprobado

8.2.4 Presupuesto de Egresos Comprometido



- 8.2.5 Presupuesto de Egresos Devengado
- 8.2.6 Presupuesto de Egresos Ejercido
- 8.2.7 Presupuesto de Egresos Pagado

### **9 CUENTAS DE CIERRE PRESUPUESTARIO**

- 9.1 SUPERAVIT FINANCIERO
- 9.2 DEFICIT FINANCIERO
- 9.3 ADEUDOS DE EJERCICIOS FISCALES ANTERIORES

Nota: Es importante mencionar que existen algunas cuentas contables que en base a las atribuciones y funciones en el ámbito Municipal no serán utilizadas, sin embargo, existen cuentas que son aplicables a los registros propios del Municipio, mismas que a la fecha no cuentan con registros, y éstos se irán contabilizando cuando la necesidad lo amerite.

### **5.-DEFINICION DE CUENTAS**

1 ACTIVO: Recursos controlados, identificados, cuantificados en términos monetarios y de los que se esperan, beneficios económicos y sociales futuros, derivados de operaciones ocurridas en el pasado, que han afectado económicamente.

1.1 ACTIVO CIRCULANTE: Constituido por el conjunto de bienes, valores y derechos, de fácil realización o disponibilidad, en un plazo menor o igual a doce meses.,

1.1.1 Efectivo y Equivalentes: Recursos a corto plazo de gran liquidez que son fácilmente convertibles en importes determinados de efectivo, estando sujetos a un riesgo mínimo de cambio en su valor.

1.1.1.1 Efectivo: Representa el monto en dinero propiedad del ente público recibido en caja y aquél que está a su cuidado y administración.

1.1.1.2 Bancos/Tesorería: Representa el monto de efectivo disponible propiedad del ente público, en instituciones bancarias

1.1.1.4 Inversiones Temporales (Hasta 3 meses): Representa el monto excedente de efectivo invertido, cuya recuperación se efectuará en un plazo inferior a tres meses.

1.1.1.6 Depósitos de Fondos de Terceros en Garantía y/o Administración: Representa los recursos propiedad de terceros que se encuentran en poder del Municipio de Corregidora y sus paramunicipales, en garantía del cumplimiento de obligaciones contractuales o legales o para su administración.

1.1.1.9 Otros Efectivos y Equivalentes: Representa el monto de otros efectivos y equivalentes, no incluidos en las cuentas anteriores.

Al cierre del ejercicio fiscal será cancelado el saldo de la cuenta de redondeo.



1.1.2 Derechos a Recibir Efectivo o Equivalentes: Representan los derechos de cobro originados en el desarrollo de las actividades propias, de los cuales se espera recibir una contraprestación representada en recursos, bienes o servicios; en un plazo menor o igual a doce meses.

1.1.2.1 Inversiones Financieras de Corto Plazo: Representa el monto de los recursos excedentes, invertidos en títulos, valores y demás instrumentos financieros, cuya recuperación se efectuará en un plazo menor o igual a doce meses.

1.1.2.2 Cuentas por Cobrar a Corto Plazo: Representa el monto de los derechos de cobro a favor, cuyo origen es distinto de los ingresos por contribuciones, productos y aprovechamientos, que serán exigibles en un plazo menor o igual a doce meses.

1.1.2.3 Deudores Diversos por Cobrar a Corto Plazo: Representa el monto de los derechos de cobro a favor, por responsabilidades y gastos por comprobar, entre otros.

1.1.2.4 Ingresos por Recuperar a Corto Plazo: Representa el monto a favor, de los adeudos que tienen las personas físicas y morales derivados de los Ingresos por las contribuciones, productos y aprovechamientos que se reciben.

1.1.2.6 Préstamos Otorgados a Corto Plazo: Representa el monto de los préstamos otorgados al Sector Público, Privado y Externo, con el cobro de un interés, siendo exigible en un plazo menor o igual a doce meses.

1.1.2.9 Otros Derechos a Recibir Efectivo o Equivalentes a Corto Plazo: Representan los derechos de cobro originados en el desarrollo de las actividades propias, en el cual se espera recibir una contraprestación representada en recursos, bienes o servicios; en un plazo menor o igual a doce meses, no incluidos en las cuentas anteriores

1.1.3 Derechos a Recibir Bienes o Servicios: Representa los anticipos entregados previo a la recepción parcial o total de bienes o prestación de servicios, que serán exigibles en un plazo menor o igual a doce meses.

1.1.3.1 Anticipo a Proveedores por Adquisición de Bienes y Prestación de Servicios a Corto Plazo: Representa los anticipos entregados a proveedores por adquisición de bienes y prestación de servicios, previo a la recepción parcial o total, que serán exigibles en un plazo menor o igual a doce meses.

1.1.3.2 Anticipo a Proveedores por Adquisición de Bienes Inmuebles y Muebles a Corto Plazo: Representa los anticipos entregados a proveedores por adquisición de bienes inmuebles y muebles, previo a la recepción parcial o total, que serán exigibles en un plazo menor o igual a doce meses.



1.1.3.3 Anticipo a Proveedores por Adquisición de Bienes Intangibles a Corto Plazo: Representa los anticipos entregados a proveedores por adquisición de bienes intangibles, previa a la recepción parcial o total, que serán exigibles en un plazo menor o igual a doce meses.

1.1.3.4 Anticipo a Contratistas por Obras Públicas a Corto Plazo: Representa los anticipos entregados a contratistas por obras públicas, previo a la recepción parcial o total, que serán exigibles en un plazo menor o igual a doce meses.

1.1.3.9 Otros Derechos a Recibir Bienes o Servicios a Corto Plazo: Representa los anticipos entregados previo a la recepción parcial o total de bienes o prestación de servicios, que serán exigibles en un plazo menor o igual a doce meses, no incluidos en las cuentas anteriores.

1.1.4 Inventarios: Representa el valor de los bienes propiedad del Municipio de Corregidora y sus paramunicipales destinados a la venta, a la producción o para su utilización.

1.1.4.1 Inventario de Mercancías para Venta: Representa el valor de artículos o bienes no duraderos que se adquiere para destinarlos a la comercialización.

1.1.4.2 Inventario de Mercancías Terminadas: Representa el valor de las existencias de mercancía, una vez concluido el proceso de producción y está lista para su uso o comercialización.

1.1.4.3 Inventario de Mercancías en Proceso de Elaboración: Representa el valor de la existencia de la mercancía que está en proceso de elaboración o transformación.

1.1.4.4 Inventario de Materias Primas, Materiales y Suministros para Producción: Representa el valor de las existencias de toda clase de materias primas en estado natural, transformadas o semi-transformadas de naturaleza vegetal, animal y mineral, materiales y suministros que se utilizan en los procesos productivos.

1.1.4.4.1 Productos Alimenticios Agropecuarios y Forestales Adquiridos como Materia Prima: Representa el valor de las existencias de toda clase de Productos Alimenticios Agropecuarios y Forestales en estado natural, transformadas o semi-transformadas de naturaleza vegetal, animal y mineral, materiales y suministros que se utilizan en los procesos productivos.

1.1.4.4.2 Insumos Textiles Adquiridos como Materia Prima: Representa el valor de las existencias de toda clase de Insumos Textiles en estado natural, transformadas o semi-



transformadas de naturaleza vegetal, animal y mineral, materiales y suministros que se utilizan en los procesos productivos.

1.1.4.4.3 Productos de Papel Cartón e Impresos Adquiridos como Materia Prima: Representa el valor de las existencias de Productos de Papel Cartón e Impresos en estado natural, transformadas o semi-transformadas de naturaleza vegetal, animal y mineral, materiales y suministros que se utilizan en los procesos productivos.

1.1.4.4 Combustibles, Lubricantes y Aditivos Adquiridos, Carbón y sus derivados Adquiridos como Materia Prima: Representa el valor de las existencias de Combustibles, Lubricantes y Aditivos, Carbón y sus derivados en estado natural, transformadas o semi-transformadas de naturaleza vegetal, animal y mineral, materiales y suministros que se utilizan en los procesos productivos.

1.1.4.4.5 Productos Químicos, Farmacéuticos y de Laboratorio Adquiridos como Materia Prima: Representa el valor de las existencias de Productos Químicos, Farmacéuticos y de Laboratorio en estado natural, transformadas o semi-transformadas de naturaleza vegetal, animal y mineral, materiales y suministros que se utilizan en los procesos productivos.

1.1.4.4.6 Productos Metálicos y a Base de Minerales no Metálicos Adquiridos como Materia Prima Representa el valor de las existencias de Productos Metálicos y a base de Minerales no Metálicos Adquiridos como Materia Prima en estado natural, transformadas o semi-transformadas de naturaleza vegetal, animal y mineral, materiales y suministros que se utilizan en los procesos productivos.

1.1.4.4.7 Productos de Cuero, Piel, Plástico y Hule Adquiridos como Materia Prima Representa el valor de las existencias de Productos de cuero, Piel, Plástico y Hule en estado natural, transformadas o semi-transformadas de naturaleza vegetal, animal y mineral, materiales y suministros que se utilizan en los procesos productivos.

1.1.4.4.9 Otros Productos y Mercancías Adquiridas como Materia Prima Representa el valor de las existencias de Otros Productos y Mercancías en estado natural, transformadas o semi-transformadas de naturaleza vegetal, animal y mineral, materiales y suministros que se utilizan en los procesos productivos.

1.1.4.5 Bienes en Tránsito: Representa el valor de las mercancías para venta, materias primas, materiales y suministros propiedad del Municipio de Corregidora y sus paramunicipales, las cuales se trasladan por cuenta y riesgo del mismo.

1.1.5 Almacenes: Representa el valor de la existencia de materiales y suministros de consumo para el desempeño de las actividades propias.

1.1.5.1 Almacén de Materiales y Suministros de Consumo: Representa el valor de la existencia de toda clase de materiales y suministros de consumo, o sus requeridos para la prestación de bienes y servicios y para el desempeño de las actividades administrativas.



1.1.5.1.1 Materiales de Administración, Emisión de Documentos y Artículos Oficiales: : Representa el valor de la existencia de toda clase de Materiales de Administración, Emisión de Documentos y Artículos Oficiales, o sus requeridos para la prestación de bienes y servicios y para el desempeño de las actividades administrativas

1.1.5.1.2 Alimentos y Utensilios: Representa el valor de la existencia de toda clase de Alimentos y Utensilios, o sus requeridos para la prestación de bienes y servicios y para el desempeño de las actividades administrativas

1.1.5.1.3 Materiales y Artículos de Construcción y de Reparación: Representa el valor de la existencia de toda clase de Materiales y Artículos de Construcción y de Reparación, o sus requeridos para la prestación de bienes y servicios y para el desempeño de las actividades administrativas

1.1.5.1.4 Productos Químicos, Farmacéuticos y de Laboratorio: Representa el valor de la existencia de toda clase de Productos Químicos, Farmacéuticos y de Laboratorio, o sus requeridos para la prestación de bienes y servicios y para el desempeño de las actividades administrativas

1.1.5.1.5 Combustibles, Lubricantes y Aditivos: Representa el valor de la existencia de toda clase de Combustibles, Lubricantes y Aditivos, o sus requeridos para la prestación de bienes y servicios y para el desempeño de las actividades administrativas

1.1.5.1.6 Vestuario, Blancos, Prendas de Protección y Artículos Deportivos: Representa el valor de la existencia de toda clase de Vestuario, Blancos, Prendas de Protección y Artículos Deportivos, o sus requeridos para la prestación de bienes y servicios y para el desempeño de las actividades administrativas

1.1.5.1.7 Materiales y Suministros de Seguridad: Representa el valor de la existencia de toda clase de Materiales y Suministros de Seguridad, o sus requeridos para la prestación de bienes y servicios y para el desempeño de las actividades administrativas

1.1.5.1.8 Herramientas, Refacciones y Accesorios Menores para Consumo: Representa el valor de la existencia de toda clase de Herramientas, Refacciones y Accesorios Menores para Consumo, o sus requeridos para la prestación de bienes y servicios y para el desempeño de las actividades administrativas

1.1.6 Estimación por Pérdida o Deterioro de Activos Circulantes: Representa el monto de la estimación que se establece anualmente por contingencia, con el fin de prever las pérdidas o, deterioro de los activos circulantes que correspondan.



1.1.6.1 Estimaciones para Cuentas Incobrables por Derechos a Recibir Efectivo o Equivalentes: Representa el monto de la estimación que se establece anualmente por contingencia, con el fin de prever las pérdidas derivadas de la incobrabilidad de los derechos a recibir efectivo o equivalentes, que correspondan.

1.1.6.2 Estimación por Deterioro de Inventarios: Representa el monto de la estimación que se establece anualmente por contingencia, con el fin de prever las pérdidas derivadas del deterioro u obsolescencia de inventarios.

1.1.9 Otros Activos Circulantes: Representa el monto de otros bienes, valores y derechos, que razonablemente espera se conviertan en efectivo en un plazo menor o igual a doce meses, no incluidos en los rubros anteriores.

1.1.9.1 Valores en Garantía: Representa el monto de los valores y títulos de crédito que reflejan derechos parciales para afianzar o asegurar el cobro, en un plazo menor o igual a doce meses.

1.1.9.2 Bienes en Garantía (excluye depósitos de fondos): Representa el monto de los documentos que avalan la propiedad de los bienes que reflejan derechos parciales para afianzar o asegurar su cobro, excepto los depósitos de fondos en un plazo menor o igual a doce meses.

1.1.9.3 Bienes Derivados de Embargos, Decomisos, Aseguramientos y Dación en Pago: Representa el monto de los bienes derivados de embargos, decomisos, aseguramientos y dación en pago obtenidos para liquidar créditos fiscales o deudas de terceros.

1.2 ACTIVO NO CIRCULANTE: Constituido por el conjunto de bienes requeridos, sin el propósito de venta; inversiones, valores y derechos cuya realización o disponibilidad se considera en un plazo mayor a doce meses.

1.2.1 Inversiones Financieras a Largo Plazo: Representa el monto de los recursos excedentes, invertidos en títulos, valores y demás instrumentos financieros, cuya recuperación se efectuará en un plazo mayor a doce meses.

1.2.1.1 Inversiones a Largo Plazo: Representa el monto de los recursos excedentes, en inversiones, cuya recuperación se efectuará en un plazo mayor a doce meses.

1.2.1.1.1 Depósitos a Largo Plazo en Moneda Nacional: Representa el monto de los recursos excedentes, en Depósitos a Largo Plazo en Moneda Nacional, cuya recuperación se efectuará en un plazo mayor a doce meses.



1.2.1.2 Títulos y Valores a Largo Plazo: Representa el monto de los recursos excedentes, invertidos en bonos, valores representativos de deuda, obligaciones negociables, entre otros, en un plazo mayor a doce meses.

1.2.1.2.1 Bonos a Largo Plazo: Representa el monto de los recursos excedentes, invertidos en Bonos en un plazo mayor a doce meses

1.2.1.2.2 Valores Representativos de Deuda a Largo Plazo: Representa el monto de los recursos excedentes, invertidos en Valores Representativos de Deuda en un plazo mayor a doce meses

1.2.1.2.3 Obligaciones Negociables a Largo Plazo: Representa el monto de los recursos excedentes, invertidos en Obligaciones Negociables en un plazo mayor a doce meses

1.2.1.2.9 Otros Valores a Largo Plazo: Representa el monto de los recursos excedentes, invertidos en Otros valores en un plazo mayor a doce meses

1.2.1.3 Fideicomisos, Mandatos y Contratos Análogos: Representa el monto de los recursos destinados a fideicomisos, mandatos y contratos análogos para el ejercicio de las funciones encomendadas.

1.2.1.3.1 Fideicomisos, Mandatos y Contratos Análogos del Poder Ejecutivo: Representa el monto de los recursos destinados a Fideicomisos, Mandatos y Contratos Análogos del Poder Ejecutivo, para el ejercicio de las funciones encomendadas.

1.2.1.3.2 Fideicomisos, Mandatos y Contratos Análogos del Poder Legislativo: Representa el monto de los recursos destinados a Fideicomisos, Mandatos y Contratos Análogos del Poder Legislativo para el ejercicio de las funciones encomendadas.

1.2.1.3.3 Fideicomisos, Mandatos y Contratos Análogos del Poder Judicial: Representa el monto de los recursos destinados a Fideicomisos, Mandatos y Contratos Análogos del Poder Judicial para el ejercicio de las funciones encomendadas.

1.2.1.3.4 Fideicomisos, Mandatos y Contratos Análogos Públicos no empresariales y no Financieros: Representa el monto de los recursos destinados a Fideicomisos, Mandatos y Contratos Análogos Públicos no empresariales y no Financieros para el ejercicio de las funciones encomendadas.

1.2.1.3.5 Fideicomisos, Mandatos y Contratos Análogos Públicos Empresariales y no Financieros: Representa el monto de los recursos destinados a Fideicomisos, Mandatos y





Contratos Análogos Públicos Empresariales y no Financieros para el ejercicio de las funciones encomendadas

1.2.1.3.6 Fideicomisos, Mandatos y Contratos de Análogos Públicos Financieros: Representa el monto de los recursos destinados a Fideicomisos, Mandatos y Contratos Análogos Públicos Financieros para el ejercicio de las funciones encomendadas.

1.2.1.3.7 Fideicomisos, Mandatos y Contratos Análogos de Entidades Federativas: Representa el monto de los recursos destinados a Fideicomisos, Mandatos y Contratos Análogos de Entidades Federativas para el ejercicio de las funciones encomendadas.

1.2.1.3.8 Fideicomisos, Mandatos y Contratos Análogos de Municipios: Representa el monto de los recursos destinados a Fideicomisos, Mandatos y Contratos Análogos de Municipios para el ejercicio de las funciones encomendadas.

1.2.1.3.9 Fideicomisos, Mandatos y Contratos Análogos de Empresas Privadas y Particulares: Representa el monto de los recursos destinados a Fideicomisos, Mandatos y Contratos Análogos de Empresas Privadas y Particulares para el ejercicio de las funciones encomendadas.

1.2.1.4 Participaciones y Aportaciones de Capital: Representa el monto de las participaciones y aportaciones de capital directo o mediante la adquisición de acciones u otros valores representativos de capital en los sectores público, privado y externo.

1.2.1.4.1 Participaciones y Aportaciones de Capital a Largo Plazo en el Sector Público: Representa el monto de las Participaciones y Aportaciones de Capital a Largo Plazo en el Sector Público directo o mediante la adquisición de acciones u otros valores representativos de capital.

1.2.1.4.2 Participaciones y Aportaciones de Capital a Largo Plazo en el Sector Privado: Representa el monto de las Participaciones y Aportaciones de Capital a Largo Plazo en el Sector Privado directo o mediante la adquisición de acciones u otros valores representativos de capital.

1.2.1.4.3 Participaciones y Aportaciones de Capital a Largo Plazo en el Sector Externo: Representa el monto de las Participaciones y Aportaciones de Capital a Largo Plazo en el Sector Externo directo o mediante la adquisición de acciones u otros valores representativos de capital.



1.2.2 Derechos a Recibir Efectivo o Equivalentes a Largo Plazo: Representan los derechos de cobro originados en el desarrollo de las actividades propias, de los cuales se espera recibir una contraprestación representada en recursos, bienes o servicios; exigibles en un plazo mayor a doce meses.

1.2.2.1 Documentos por Cobrar a Largo Plazo: Representa el monto de los derechos de cobro respaldados en documentos mercantiles negociables, a favor del Municipio de Corregidora y sus paramunicipales, cuyo origen es distinto de los ingresos por contribuciones, productos y aprovechamientos, que serán exigibles en un plazo mayor a doce meses.

1.2.2.2 Deudores Diversos a Largo Plazo: Representa el monto de los derechos de cobro a favor, por responsabilidades y gastos por comprobar, entre otros, que serán exigibles en un plazo mayor a doce meses.

1.2.2.3 Ingresos por Recuperar a Largo Plazo: Representa el monto a favor por los adeudos que tienen las personas físicas y morales derivados de los Ingresos por las contribuciones, productos y aprovechamientos que percibe el Municipio de Corregidora, que serán exigibles en un plazo mayor a doce meses.

1.2.2.4 Préstamos Otorgados a Largo Plazo: Representa el monto de los préstamos otorgados al Sector Público, Privado y Externo, con el cobro de interés, siendo exigibles en un plazo mayor a doce meses.

1.2.2.4.1 Préstamos Otorgados a Largo Plazo al Sector Público: Representa el monto de los Préstamos Otorgados a Largo Plazo al Sector Público, con el cobro de interés, siendo exigibles en un plazo mayor a doce meses.

1.2.2.4.2 Préstamos Otorgados a Largo Plazo al Sector Privado: Representa el monto de los Préstamos Otorgados a Largo Plazo al Sector Privado, con el cobro de interés, siendo exigibles en un plazo mayor a doce meses.

1.2.2.4.3 Préstamos Otorgados a Largo Plazo al Sector Externo: Representa el monto de los Préstamos Otorgados a Largo Plazo al Sector Externo, con el cobro de interés, siendo exigibles en un plazo mayor a doce meses.

1.2.2.9 Otros Derechos a Recibir Efectivo o Equivalentes a Largo Plazo: Representan los derechos de cobro originados en el desarrollo de las actividades propias, de los cuales se espera recibir una contraprestación representada en recursos, bienes o servicios; siendo exigibles en un plazo mayor a doce meses, no incluidos en las cuentas anteriores.



1.2.3 Bienes Inmuebles, Infraestructura y Construcciones en Proceso: Representa el monto de todo tipo de bienes inmuebles, infraestructura y construcciones; así como los gastos derivados de actos de su adquisición, adjudicación, expropiación e indemnización y los que se generen por estudios de pre inversión, cuando se realicen por causas de interés público.

1.2.3.1 Terrenos: Representa el valor de tierras, terrenos y predios urbanos baldíos, campos con o sin mejoras necesarios para los usos propios del Municipio de Corregidora y sus paramunicipales.

1.2.3.2 Viviendas: Representa el valor de viviendas que son edificadas principalmente como habitacionales requeridos para sus actividades.

1.2.3.3 Edificios no Habitacionales: Representa el valor de edificios, tales como: oficinas, escuelas, hospitales, edificios industriales, comerciales y para la recreación pública, almacenes, hoteles y restaurantes que se requieren para desarrollar sus actividades.

1.2.3.4 Infraestructura: Representa el valor de las inversiones físicas que se consideran necesarias para el desarrollo de una actividad productiva.

1.2.3.4.1 Infraestructura de Carreteras: Representa el valor de las inversiones de Infraestructura de Carreteras que se consideran necesarias para el desarrollo de una actividad productiva.

1.2.3.4.2 Infraestructura Ferroviaria y Multimodal: Representa el valor de las inversiones de Infraestructura Ferroviaria y Multimodal que se consideran necesarias para el desarrollo de una actividad productiva.

1.2.3.4.3 Infraestructura Portuaria: Representa el valor de las inversiones de Infraestructura Portuaria que se consideran necesarias para el desarrollo de una actividad productiva.

1.2.3.4.4 Infraestructura Aeroportuaria: Representa el valor de las inversiones de Infraestructura Aeroportuaria que se consideran necesarias para el desarrollo de una actividad productiva.

1.2.3.4.5 Infraestructura de Telecomunicaciones: Representa el valor de las inversiones de Infraestructura de Telecomunicaciones que se consideran necesarias para el desarrollo de una actividad productiva

1.2.3.4.6 Infraestructura de Agua Potable, Saneamiento, Hidroagrícola y Control de Inundaciones: Representa el valor de las inversiones de Infraestructura de Agua Potable,



Sanearamiento, Hidroagrícola y Control de Inundaciones que se consideran necesarias para el desarrollo de una actividad productiva.

1.2.3.4.7 Infraestructura Eléctrica: Representa el valor de las inversiones de Infraestructura Eléctrica que se consideran necesarias para el desarrollo de una actividad productiva.

1.2.3.4.8 Infraestructura de Producción de Hidrocarburos: Representa el valor de las inversiones de Infraestructura de Producción de Hidrocarburos que se consideran necesarias para el desarrollo de una actividad productiva.

1.2.3.4.9 Infraestructura de Refinación, Gas y Petroquímica: Representa el valor de las inversiones de Infraestructura de Refinación, Gas y Petroquímica que se consideran necesarias para el desarrollo de una actividad productiva.

1.2.3.5 Construcciones en Proceso en Bienes de Dominio Público: Representa el monto de las construcciones en proceso de bienes de dominio público de acuerdo con lo establecido en la Ley General de Bienes Nacionales y otras leyes aplicables, incluye los gastos en estudios de pre-inversión y preparación de los proyectos.

Los recursos para inversión pública, que se encuentren en gestión con dependencias federales, estatales u otra fuente de financiamiento, que requieran la generación de estudios de inversión y preparación del proyecto, podrán registrarse directamente en el gasto, debido a que se desconoce si dichos recursos serán aprobados.

Al concluir la obra, se deberá transferir el saldo a los gastos del periodo en el caso que corresponda al presupuesto del mismo ejercicio, por lo que se refiere a erogaciones de presupuestos de años anteriores se deberá de reconocer en el resultado de ejercicios anteriores para mostrar el resultado real de las operaciones del municipio a una fecha determinada.

La reclasificación de las construcciones en proceso, al activo o al gasto, se realizará al cierre de cada periodo mensual que corresponda, una vez que se haya cerrado la obra de manera física y financiera.

1.2.3.5.1 Edificación Habitacional en Proceso: Representa el monto de la Edificación Habitacional en Proceso de acuerdo con lo establecido en la Ley General de Bienes Nacionales y otras leyes aplicables, incluye los gastos en estudios de pre-inversión y preparación de los proyectos.

1.2.3.5.2 Edificación no Habitacional en Proceso: Representa el monto de la Edificación no Habitacional en Proceso de acuerdo con lo establecido en la Ley General de Bienes



Nacionales y otras leyes aplicables, incluye los gastos en estudios de pre-inversión y preparación de los proyectos.

1.2.3.5.3 Construcción de Obras para el Abastecimiento de Agua, Petróleo, Gas, Electricidad y Telecomunicaciones en Proceso: Representa el monto de la Construcción de Obras para el Abastecimiento de Agua, Petróleo, Gas, Electricidad y Telecomunicaciones en Proceso de acuerdo con lo establecido en la Ley General de Bienes Nacionales y otras leyes aplicables, incluye los gastos en estudios de pre-inversión y preparación de los proyectos.

1.2.3.5.4 División de Terrenos y Construcción de Obras de Urbanización en Proceso: Representa el monto de la División de Terrenos y Construcción de Obras de Urbanización en Proceso con lo establecido en la Ley General de Bienes Nacionales y otras leyes aplicables, incluye los gastos en estudios de pre-inversión y preparación de los proyectos

1.2.3.5.5 Construcción de Vías de Comunicación en Proceso: Representa el monto de la Construcción de Vías de Comunicación en Proceso de acuerdo con lo establecido en la Ley General de Bienes Nacionales y otras leyes aplicables, incluye los gastos en estudios de pre-inversión y preparación de los proyectos

1.2.3.5.6 Otras Construcciones de Ingeniería Civil u Obra Pesada en Proceso: Representa el monto de Otras Construcciones de Ingeniería Civil u Obra Pesada en Proceso de acuerdo con lo establecido en la Ley General de Bienes Nacionales y otras leyes aplicables, incluye los gastos en estudios de pre-inversión y preparación de los proyectos

1.2.3.5.7 Instalaciones y Equipamiento en Construcciones en Proceso: Representa el monto de las Instalaciones y Equipamiento en Construcciones en Proceso de acuerdo con lo establecido en la Ley General de Bienes Nacionales y otras leyes aplicables, incluye los gastos en estudios de pre-inversión y preparación de los proyectos.

1.2.3.5.9 Trabajos de Acabados en Edificaciones y Otros Trabajos Especializados en Proceso: Representa el monto de los Trabajos de Acabados en Edificaciones y Otros Trabajos Especializados en Proceso de acuerdo con lo establecido en la Ley General de Bienes Nacionales y otras leyes aplicables, incluye los gastos en estudios de pre-inversión y preparación de los proyectos.

1.2.3.6 Construcciones en Proceso en Bienes Propios: Representa el monto de las construcciones en proceso de bienes Inmuebles propiedad del Municipio de Corregidora y sus paramunicipales, incluye los gastos en estudios de pre-inversión y preparación del proyecto.



Los recursos para inversión pública, que se encuentren en gestión con dependencias federales, estatales u otra fuente de financiamiento, que requieran la generación de estudios de inversión y preparación del proyecto, podrán registrarse directamente en el gasto, debido a que se desconoce si dichos recursos serán aprobados.

La reclasificación de las construcciones en proceso, al activo o al gasto, se realizará al cierre de cada periodo mensual que corresponda, una vez que se haya cerrado la obra de manera física y financiera

1.2.3.6.1 Edificación Habitacional en Proceso: Representa el monto de la Edificación Habitacional en Proceso propiedad del Municipio de Corregidora y sus paramunicipales, incluye los gastos en estudios de pre-inversión y preparación del proyecto.

1.2.3.6.2 Edificación no Habitacional en Proceso: Representa el monto de la Edificación no Habitacional en Proceso propiedad del Municipio de Corregidora y sus paramunicipales, incluye los gastos en estudios de pre-inversión y preparación del proyecto.

1.2.3.6.3 Construcción de Obras para el Abastecimiento de Agua, Petróleo, Gas, Electricidad y Telecomunicaciones en Proceso: Representa el monto de la Construcción de Obras para el Abastecimiento de Agua, Petróleo, Gas, Electricidad y Telecomunicaciones en Proceso propiedad del Municipio de Corregidora y sus paramunicipales, incluye los gastos en estudios de pre-inversión y preparación del proyecto.

1.2.3.6.4 División de Terrenos y Construcción de Obras de Urbanización en Proceso: Representa el monto de la División de Terrenos y Construcción de Obras de Urbanización en Proceso propiedad del Municipio de Corregidora y sus paramunicipales, incluye los gastos en estudios de pre-inversión y preparación del proyecto.

1.2.3.6.5 Construcción de Vías de Comunicación en Proceso: Representa el monto de la Construcción de Vías de Comunicación en Proceso propiedad del Municipio de Corregidora y sus paramunicipales, incluye los gastos en estudios de pre-inversión y preparación del proyecto.

1.2.3.6.6 Otras Construcciones de Ingeniería Civil u Obra Pesada en Proceso: Representa el monto de Otras Construcciones de Ingeniería Civil u Obra Pesada en Proceso propiedad del Municipio de Corregidora y sus paramunicipales, incluye los gastos en estudios de pre-inversión y preparación del proyecto.

1.2.3.6.7 Instalaciones y Equipamiento en Construcciones en Proceso: Representa el monto de las Instalaciones y Equipamiento en Construcciones en Proceso propiedad del Municipio de Corregidora y sus paramunicipales, incluye los gastos en estudios de pre-inversión y preparación del proyecto.



1.2.3.6.9 Trabajos de Acabados en Edificaciones y Otros Trabajos Especializados en Proceso: Representa el monto de los Trabajos de Acabados de Edificaciones y Otros Trabajos Especializados en Proceso propiedad del Municipio de Corregidora y sus paramunicipales, incluye los gastos en estudios de pre-inversión y preparación del proyecto.

1.2.3.9 Otros Bienes Inmuebles: Representa el monto de las adquisiciones de todo tipo de bienes inmuebles, infraestructura y construcciones; así como los gastos derivados de actos de su adquisición, adjudicación, expropiación e indemnización y los que se generen por estudios de pre inversión, no incluidos en las cuentas anteriores.

1.2.4 Bienes Muebles: Representa el monto de los bienes muebles requeridos en el desempeño de las actividades del Municipio de Corregidora y sus paramunicipales.

1.2.4.1 Mobiliario y Equipo de Administración: Representa el monto de toda clase de mobiliario y equipo de administración, bienes informáticos y equipo de cómputo, bienes artísticos, obras de arte, objetos valiosos y otros elementos coleccionables. Así como también las refacciones mayores correspondientes a este concepto. Incluye los pagos por adjudicación, expropiación e indemnización de bienes muebles a favor del Municipio de Corregidora y sus paramunicipales.

1.2.4.1.1 Muebles de Oficina y Estantería: Representa el monto de toda clase de Muebles de Oficina y Estantería. Así como también las refacciones mayores correspondientes a este concepto. Incluye los pagos por adjudicación, expropiación e indemnización de bienes muebles a favor del Municipio de Corregidora y sus paramunicipales.

1.2.4.1.2 Muebles, Excepto de oficina y Estantería: Representa el monto de toda clase de Muebles, Excepto de oficina y Estantería. Así como también las refacciones mayores correspondientes a este concepto. Incluye los pagos por adjudicación, expropiación e indemnización de bienes muebles a favor del Municipio de Corregidora y sus paramunicipales.

1.2.4.1.3 Equipo de Cómputo y de Tecnologías de la información: Representa el monto de toda clase de Equipo de Cómputo y de Tecnologías de la información. Así como también las refacciones mayores correspondientes a este concepto. Incluye los pagos por adjudicación, expropiación e indemnización de bienes muebles a favor del Municipio de Corregidora y sus paramunicipales.

1.2.4.1.9 Otros Mobiliarios y Equipos de Administración: Representa el monto de Otros mobiliarios y Equipos de Administración. Así como también las refacciones mayores correspondientes a este concepto. Incluye los pagos por adjudicación, expropiación e indemnización de bienes muebles a favor del Municipio de Corregidora y sus paramunicipales.



1.2.4.2 Mobiliario y Equipo Educativo y Recreativo: Representa el monto de equipos educativos y recreativos. Incluye refacciones y accesorios mayores correspondientes a estos activos.

1.2.4.2.1 Equipos y Aparatos Audiovisuales: Representa el monto de Equipos y Aparatos Audiovisuales Incluye refacciones y accesorios mayores correspondientes a estos activos.

1.2.4.2.2 Aparatos Deportivos: Representa el monto de Aparatos Deportivos. Incluye refacciones y accesorios mayores correspondientes a estos activos.

1.2.4.2.3 Cámaras Fotográficas y de Video: Representa el monto de Cámaras Fotográficas y de Video Incluye refacciones y accesorios mayores correspondientes a estos activos.

1.2.4.2.9 Otro Mobiliario y Equipo Educativo y Recreativo: Representa el monto de Otro Mobiliario y Equipo Educativo y Recreativo. Incluye refacciones y accesorios mayores correspondientes a estos activos.

1.2.4.3 Equipo e Instrumental Médico y de Laboratorio: Representa el monto de equipo requerido para proporcionar los servicios médicos, hospitalarios y demás actividades de salud e investigación científica y técnica. Incluye refacciones y accesorios mayores correspondientes a estos activos.

1.2.4.3.1 Equipo Médico y de Laboratorio: Representa el monto de Equipo Médico y de Laboratorio requerido para proporcionar los servicios médicos, hospitalarios y demás actividades de salud e investigación científica y técnica. Incluye refacciones y accesorios mayores correspondientes a estos activos.

1.2.4.3.2 Instrumental Médico de Laboratorio: Representa el monto de Instrumental Médico de Laboratorio requerido para proporcionar los servicios médicos, hospitalarios y demás actividades de salud e investigación científica y técnica. Incluye refacciones y accesorios mayores correspondientes a estos activos.

1.2.4.4 Vehículos y Equipo de Transporte: Representa el monto de toda clase de equipo de transporte terrestre, ferroviario, aéreo, aeroespacial, marítimo, lacustre, fluvial y auxiliar de transporte. Incluye refacciones y accesorios mayores correspondientes a estos activos.

1.2.4.4.1 Automóviles y Equipo Terrestre: Representa el monto de toda clase de Automóviles y Equipo Terrestre. Incluye refacciones y accesorios mayores correspondientes a estos activos.





1.2.4.4.2 Carrocerías y Remolques: Representa el monto de toda clase de equipo de Carrocerías y Remolques. Incluye refacciones y accesorios mayores correspondientes a estos activos.

1.2.4.4.3 Equipo Aeroespacial Representa el monto de toda clase de Equipo Aeroespacial. Incluye refacciones y accesorios mayores correspondientes a estos activos.

1.2.4.4.4 Equipo Ferroviario: Representa el monto de toda clase de Equipo Ferroviario. Incluye refacciones y accesorios mayores correspondientes a estos activos.

1.2.4.4.5 Embarcaciones: Representa el monto de toda clase de Embarcaciones. Incluye refacciones y accesorios mayores correspondientes a estos activos.

1.2.4.4.9 Otros Equipos de Transporte: Representa el monto de toda clase Equipos de Transporte. Incluye refacciones y accesorios mayores correspondientes a estos activos.

1.2.4.5 Equipo de Defensa y Seguridad: Representa el monto de maquinaria y equipo necesario para el desarrollo de las funciones de seguridad pública y demás bienes muebles instrumentales de inversión, requeridos durante la ejecución de programas, investigaciones, acciones y actividades en materia de seguridad pública y nacional, cuya realización implique riesgo, urgencia y confidencialidad extrema, en cumplimiento de funciones y actividades oficiales.

1.2.4.6 Maquinaria, Otros Equipos y Herramientas: Representa el monto de toda clase de maquinaria y equipo no comprendidas en las cuentas anteriores. Incluye refacciones y accesorios mayores correspondientes a estos activos.

1.2.4.6.1 Maquinaria y Equipo Agropecuario: Representa el monto de toda clase de Maquinaria y Equipo Agropecuario. Incluye refacciones y accesorios mayores correspondientes a estos activos.

1.2.4.6.2 Maquinaria y Equipo Industrial: Representa el monto de toda clase de Maquinaria y Equipo Industrial. Incluye refacciones y accesorios mayores correspondientes a estos activos.

1.2.4.6.3 Maquinaria y Equipo de Construcción: Representa el monto de toda clase de Maquinaria y Equipo de Construcción. Incluye refacciones y accesorios mayores correspondientes a estos activos.

1.2.4.6.4 Sistemas de Aire Acondicionado, Calefacción y de Refrigeración Industrial y Comercial: Representa el monto de toda clase de Sistemas de Aire Acondicionado,



Calefacción y de Refrigeración Industrial y Comercial. Incluye refacciones y accesorios mayores correspondientes a estos activos.

1.2.4.6.5 Equipo de Comunicación y Telecomunicación: Representa el monto de toda clase de Equipo de Comunicación y Telecomunicación. Incluye refacciones y accesorios mayores correspondientes a estos activos

1.2.4.6.6 Equipos de Generación Eléctrica, Aparatos y Accesorios Eléctricos: Representa el monto de toda clase de Equipo de Generación Eléctrica, Aparatos y Accesorios Eléctricos. Incluye refacciones y accesorios mayores correspondientes a estos activos

1.2.4.6.7 Herramientas y Máquinas-Herramienta: Representa el monto de toda clase de Herramientas y Máquinas -Herramienta. Incluye refacciones y accesorios mayores correspondientes a estos activos

1.2.4.6.9 Otros Equipos: Representa el monto de Otros equipos. Incluye refacciones y accesorios mayores correspondientes a estos activos

1.2.4.7 Colecciones, Obras de Arte y Objetos Valiosos: Representa el monto de bienes artísticos, obras de arte, objetos valiosos y otros elementos coleccionables, excepto los comprendidos y declarados en los artículos 33 y 34 de la Ley Federal sobre Monumentos y Zonas Arqueológicas, Artísticas e Históricas, o cualquier otro expresamente señalado como tal de acuerdo con las disposiciones legales aplicables.

1.2.4.7.1 Bienes Artísticos, Culturales y Científicos: Representa el monto de Bienes Artísticos, Culturales y Científicos.

1.2.4.7.2 Objetos de Valor: Representa el monto de Objetos de Valor

1.2.4.8 Activos Biológicos: Representa el monto de toda clase de especies animales y otros seres vivos, tanto para su utilización en el trabajo como para su fomento, exhibición y reproducción.

1.2.4.8.1 Bovinos: Representa el monto de toda clase de Bovinos, tanto para su utilización en el trabajo como para su fomento, exhibición y reproducción.

1.2.4.8.2 Porcinos: Representa el monto de toda clase de Porcinos, tanto para su utilización en el trabajo como para su fomento, exhibición y reproducción.



1.2.4.8.3 Aves: Representa el monto de toda clase de Aves, tanto para su utilización en el trabajo como para su fomento, exhibición y reproducción.

1.2.4.8.4 Ovinos y Caprinos: Representa el monto de toda clase de Ovinos y Caprinos, tanto para su utilización en el trabajo como para su fomento, exhibición y reproducción.

1.2.4.8.5 Peces y Acuicultura: Representa el monto de toda clase de Peces y Acuicultura, tanto para su utilización en el trabajo como para su fomento, exhibición y reproducción.

1.2.4.8.6 Equinos: Representa el monto de toda clase de Equinos, tanto para su utilización en el trabajo como para su fomento, exhibición y reproducción.

1.2.4.8.7 Especies Menores y de Zoológico: Representa el monto de toda clase de Especies Menores y de Zoológico, tanto para su utilización en el trabajo como para su fomento, exhibición y reproducción.

1.2.4.8.8 Árboles y Plantas: Representa el monto de toda clase de Árboles y Plantas, tanto para su utilización en el trabajo como para su fomento, exhibición y reproducción.

1.2.4.8.9 Otros Activos Biológicos Representa el monto de toda clase de Otros Activos Biológicos, tanto para su utilización en el trabajo como para su fomento, exhibición y reproducción.

1.2.5 Activos Intangibles: Representa el monto de derechos por el uso de activos de propiedad industrial, comercial, intelectual y otros.

1.2.5.1 Software: Representa el monto de paquetes y programas de informática, para ser aplicados en los sistemas administrativos y operativos computarizados del Municipio de Corregidora y sus paramunicipales.

1.2.5.2 Patentes, Marcas y Derechos: Representa el monto de patentes, marcas y derechos, para el desarrollo de las funciones del Municipio de Corregidora y sus paramunicipales.

1.2.5.2.1 Patentes: Representa el monto de Patentes, para el desarrollo de las funciones del Municipio de Corregidora y sus paramunicipales.



1.2.5.2.2 Marcas: Representa el monto de Marcas, para el desarrollo de las funciones del Municipio de Corregidora y sus paramunicipales.

1.2.5.2.3 Derechos: Representa el monto de Derechos, para el desarrollo de las funciones del Municipio de Corregidora y sus paramunicipales.

1.2.5.3 Concesiones y Franquicias: Representa el monto de derechos de explotación y franquicias para el uso del Municipio de Corregidora y sus paramunicipales.

1.2.5.3.1 Concesiones: Representa el monto de Concesiones para el uso del Municipio de Corregidora y sus paramunicipales.

1.2.5.3.2 Franquicias: Representa el monto de Franquicias para el uso del Municipio de Corregidora y sus paramunicipales.

1.2.5.4 Licencias: Representa el monto de permisos informáticos e intelectuales así como permisos relacionados con negocios.

1.2.5.4.1 Licencias Informáticas e Intelectuales: Representa el monto de Licencias Informáticas e intelectuales así como permisos relacionados con negocios.

1.2.5.4.2 Licencias Industriales, Comerciales y Otras Representa el monto de Licencias Industriales, Comerciales y Otras, así como permisos relacionados con negocios.

1.2.5.9 Otros Activos Intangibles: Representa el monto de derechos por el uso de activos de la propiedad industrial, comercial, intelectual y otros, no incluidos en las cuentas anteriores.

1.2.5 Depreciación, Deterioro y Amortización Acumulada de Bienes: Representa el monto de las depreciaciones, deterioro y amortizaciones de bienes Intangibles.

1.2.6.1 Depreciación Acumulada de Bienes Inmuebles: Representa el monto de la depreciación de bienes inmuebles.

1.2.6.2 Depreciación Acumulada de Infraestructura: Representa el monto de la depreciación de infraestructura.

1.2.6.3 Depreciación Acumulada de Bienes Muebles: Representa el monto de la depreciación de bienes muebles.



1.2.6.4 Deterioro Acumulado de Activos Biológicos: Representa el monto del deterioro que se establece anualmente, a fin de prever las pérdidas derivadas de la disminución de cantidad o calidad de activos biológicos, independientemente de su venta.

1.2.6.5 Amortización Acumulada de Activos Intangibles: Representa el monto de la amortización de activos intangibles.

1.2.7 Activos Diferidos: Representa el monto de otros bienes y derechos; a favor del Municipio de Corregidora y sus paramunicipales, cuyo beneficio se recibirá en un período mayor a doce meses, no incluido en los rubros anteriores.

1.2.7.1 Estudios, Formulación y Evaluación de Proyectos: Representa el monto los estudios, formulación y evaluación de proyectos productivos no incluidos en las cuentas anteriores.

1.2.7.2 Derechos Sobre Bienes en Régimen de Arrendamiento Financiero:

Representa el monto de los contratos por virtud de los cuales se adquiere el uso o goce temporal de bienes tangibles con opción a compra.

1.2.7.3 Gastos Pagados por Adelantado a Largo Plazo: Representa el monto de los gastos pagados por adelantado, con vencimiento mayor a doce meses.

1.2.7.4 Anticipos a Largo Plazo: Representa los anticipos entregados previos a la recepción parcial o total de bienes o prestación de servicios, que serán exigibles en un plazo mayor a doce meses.

1.2.7.5 Beneficios al Retiro de Empleados Pagados por Adelantado:

Representa las erogaciones pagadas por anticipado provenientes de planes de pensiones, primas de antigüedad e indemnizaciones, por jubilación o por retiro.

1.2.7.9 Otros Activos Diferidos: Representa el monto de otros bienes y derechos; a favor del Municipio de Corregidora y sus paramunicipales, cuyo beneficio se recibirá, en un período mayor a doce meses, no incluidos en las cuentas anteriores.

1.2.8 Estimación por Pérdida o Deterioro de Activos no Circulantes:

Representa el monto de la estimación que se establece anualmente por contingencia, con el fin de prever las pérdidas o deterioro de los activos no circulantes que correspondan.

1.2.8.1 Estimaciones por Pérdida de Cuentas Incobrables de Documentos por Cobrar a Largo Plazo: Representa el monto de la estimación que se establece anualmente por



contingencia, con el fin de prever las pérdidas derivadas de la incobrabilidad de documentos por cobrar, emitidos en un plazo mayor a doce meses.

1.2.8.2 Estimaciones por Pérdida de Cuentas Incobrables de Deudores Diversos por Cobrar a Largo Plazo: Representa el monto de la estimación que se establece anualmente por contingencia con el fin de prever las pérdidas derivadas de la incobrabilidad de deudores diversos.

1.2.8.3 Estimaciones por Pérdida de Cuentas Incobrables de Ingresos por Recuperar a Largo Plazo: Representa el monto de la estimación que se establece anualmente por contingencia, con el fin de prever las pérdidas derivadas de la incobrabilidad de ingresos por cobrar, emitidos en un plazo mayor a doce meses.

1.2.8.4 Estimaciones por Pérdida de Cuentas Incobrables de Préstamos Otorgados a Largo Plazo: Representa el monto de la estimación que se establece anualmente por contingencia, con el fin de prever las pérdidas derivadas de la incobrabilidad de préstamos otorgados, emitido en un plazo mayor a doce meses.

1.2.8.9 Estimaciones por Pérdida de Otras Cuentas Incobrables a Largo Plazo: Representa el monto de la estimación que se establece anualmente por contingencia, con el fin de prever las pérdidas derivadas de la incobrabilidad de otros derechos a recibir efectivo o equivalentes que correspondan, emitido en un plazo mayor a doce meses.

1.2.9 Otros Activos no Circulantes: Comprende el monto de bienes o activos intangibles en concesión, arrendamiento financiero y/o comodato, así como derechos a favor del Municipio de Corregidora y sus paramunicipales, cuyo beneficio se recibirá en un período mayor a doce meses.

1.2.9.1 Bienes en Concesión: Representa los bienes propiedad del Municipio de Corregidora y sus paramunicipales, otorgados en concesión.

1.2.9.2 Bienes en Arrendamiento Financiero: Representa los bienes en arrendamiento financiero en virtud del cual se tiene el uso o goce temporal con opción a compra.

1.2.9.3 Bienes en Comodato: Representa el monto de los bienes propiedad del Municipio de Corregidora y sus paramunicipales otorgados en comodato.



**2 PASIVO:** Obligaciones presentes, virtualmente ineludibles, identificadas, cuantificadas en términos monetarios y que representan una disminución futura de beneficios económicos, derivadas de operaciones ocurridas en el pasado que le han afectado económicamente.

**2.1 PASIVO CIRCULANTE:** Constituido por las obligaciones cuyo vencimiento será en un período menor o igual a doce meses.

**2.1.1 Cuentas por Pagar a Corto Plazo:** Representa el monto de los adeudos del Municipio de Corregidora y sus paramunicipales, que deberá pagar en un plazo menor o igual a doce meses.

**2.1.1.1 Servicios Personales por Pagar a Corto Plazo:** Representa los adeudos por las remuneraciones del personal al servicio del Municipio de Corregidora y sus paramunicipales, de carácter permanente o transitorio, que deberá pagar en un plazo menor o igual a doce meses

**2.1.1.1.1 Remuneración por pagar al personal de carácter permanente a corto plazo:** Representa los adeudos por las remuneraciones del personal al servicio del Municipio de Corregidora y sus paramunicipales, de carácter permanente, que deberá pagar en un plazo menor o igual a doce meses

**2.1.1.1.2 Remuneración por pagar al personal de carácter transitorio a corto plazo:** Representa los adeudos por las remuneraciones del personal al servicio del Municipio de Corregidora y sus paramunicipales, de carácter transitorio, que deberá pagar en un plazo menor o igual a doce meses

**2.1.1.1.3 Remuneraciones adicionales y especiales por pagar a corto plazo:** Representa los adeudos por las remuneraciones adicionales y especiales del personal al servicio del Municipio de Corregidora y sus paramunicipales, de carácter permanente o transitorio, que deberá pagar en un plazo menor o igual a doce meses

**2.1.1.1.4 Seguridad social y seguros por pagar a corto plazo :** Representa los adeudos por la seguridad social y seguros por pagar del personal al servicio del Municipio de Corregidora y sus paramunicipales, de carácter permanente o transitorio, que deberá pagar en un plazo menor o igual a doce meses

**2.1.1.1.5 Otras prestaciones sociales y económicas por pagar a corto plazo:** Representa los adeudos por las otras prestaciones sociales y económicas por pagar del personal al servicio del Municipio de Corregidora y sus paramunicipales, de carácter permanente o transitorio, que deberá pagar en un plazo menor o igual a doce meses

**2.1.1.1.6 Estímulos a servidores públicos por pagar a corto plazo:** Representa los adeudos por los estímulos a servidores públicos por pagar a corto plazo del personal al servicio del



Municipio de Corregidora y sus paramunicipales, de carácter permanente o transitorio, que deberá pagar en un plazo menor o igual a doce meses

2.1.1.2 Proveedores por Pagar a Corto Plazo: Representa los adeudos con proveedores derivados de operaciones propias, con vencimiento menor o igual a doce meses.

2.1.1.2.1 Deudas por adquisición de bienes y contratación de servicios por pagar a corto plazo

2.1.1.3 Contratistas por Obras Públicas por Pagar a Corto Plazo: Representa los adeudos con contratistas derivados de obras, proyectos productivos y acciones de fomento, en un plazo menor o igual a doce meses.

2.1.1.5 Transferencias Otorgadas por Pagar a Corto Plazo: Representa los adeudos en forma directa o indirecta a los sectores público, privado y externo.

2.1.1.6 Intereses, Comisiones y Otros Gastos de la Deuda Pública por Pagar a Corto Plazo: Representa la obligación del pago de intereses, comisiones y otros gastos de la deuda pública derivados de los diversos créditos o financiamientos contratados con instituciones nacionales y extranjeras, privadas y mixtas de crédito y con otros acreedores.

2.1.1.7 Retenciones y Contribuciones por Pagar a Corto Plazo: Representa el monto de las retenciones efectuadas a contratistas y a proveedores de bienes y servicios, las retenciones sobre las remuneraciones realizadas al personal, así como las contribuciones por pagar, entre otras, cuya liquidación se prevé realizar en un plazo menor o igual a doce meses.

2.1.1.8 Devoluciones de la Ley de Ingresos por Pagar a Corto Plazo: Representa el monto de las devoluciones de la Ley de Ingresos por pagar, en un plazo menor o igual a doce meses.

2.1.1.9 Otras Cuentas por Pagar a Corto Plazo: Representa el monto de los adeudos del Municipio de Corregidora, que deberá pagar en un plazo menor o igual a doce meses, no incluidas en las cuentas anteriores.

2.1.2 Documentos por Pagar a Corto Plazo: Representa el monto de los adeudos documentados que deberá pagar, en un plazo menor o igual a doce meses.

2.1.2.1 Documentos Comerciales por Pagar a Corto Plazo: Representa los adeudos documentados derivados de operaciones propias, con vencimiento menor o igual a doce meses.

2.1.2.2 Documentos con Contratistas por Obras Públicas por Pagar a Corto Plazo: Representa los adeudos documentados con contratistas derivados de obra, proyectos productivos y acciones de fomento, en un plazo menor o igual a doce meses.





2.1.2.9 Otros Documentos por Pagar a Corto Plazo: Representa los adeudos documentados que deberá pagar, en un plazo menor o igual a doce meses, no incluidos en las cuentas anteriores.

2.1.3 Porción a Corto Plazo de la Deuda Pública a Largo Plazo: Representa el monto de los adeudos por amortización de la deuda pública contraída por el Municipio de Corregidora que deberá pagar en un plazo menor o igual a doce meses.

2.1.3.1 Porción a Corto Plazo de la Deuda Pública Interna: Representa los adeudos por amortización de la deuda pública interna, que deberá pagar en un plazo menor o igual a doce meses.

2.1.3.1.1 Porción a Corto Plazo de Títulos y Valores de Deuda Pública Interna: Representa los adeudos por Porción a Corto Plazo de Títulos y Valores de Deuda Pública Interna, que deberá pagar en un plazo menor o igual a doce meses.

2.1.3.1.2 Porción a Corto Plazo de los Préstamos de la Deuda Pública Interna: Representa los adeudos por Porción a Corto Plazo de los Préstamos de la Deuda Pública Interna, que deberá pagar en un plazo menor o igual a doce meses.

2.1.3.3 Porción a Corto Plazo de Arrendamiento Financiero: Representa los adeudos por amortización del arrendamiento financiero, que deberá pagar en un plazo menor o igual a doce meses.

2.1.4 Títulos y Valores a Corto Plazo: Representa el monto de los adeudos contraídos por la colocación de bonos y otros títulos valores, con vencimiento en un plazo menor o igual a doce meses.

2.1.4.1 Títulos y Valores de la Deuda Pública Interna a Corto Plazo: Representa los adeudos contraídos por la colocación de bonos y otros títulos valores de la deuda pública interna, con vencimiento en un plazo menor o igual a doce meses.

2.1.5 Pasivos Diferidos a Corto Plazo: Representa el monto de las obligaciones del Municipio de Corregidora cuyo beneficio se recibió por anticipado y se reconocerá en un plazo menor o igual a doce meses.

2.1.5.1 Ingresos Cobrados por Adelantado a Corto Plazo: Representa las obligaciones por ingresos cobrados por adelantado que se reconocerán en un plazo menor o igual a doce meses.

2.1.5.2 Intereses Cobrados por Adelantado a Corto Plazo: Representa las obligaciones por intereses cobrados por adelantado que se reconocerán en un plazo menor o igual a doce meses.



2.1.5.9 Otros Pasivos Diferidos a Corto Plazo: Representa las obligaciones del Municipio de Corregidora cuyo beneficio se recibió por anticipado y se reconocerá en un plazo menor o igual a doce meses, no incluidos en las cuentas anteriores.

2.1.6 Fondos y Bienes de Terceros en Garantía y/o Administración a Corto Plazo: Representa el monto de los fondos y bienes propiedad de terceros, en garantía del cumplimiento de obligaciones contractuales o legales, o para su administración que eventualmente, se tendrán que devolver a su titular en un plazo menor o igual a doce meses.

2.1.6.1 Fondos en Garantía a Corto Plazo: Representa los fondos en garantía del cumplimiento de obligaciones contractuales o legales que, eventualmente, se tendrán que devolver a su titular en un plazo menor o igual a doce meses.

2.1.6.2 Fondos en Administración a Corto Plazo: Representa los fondos de terceros, recibidos para su administración que, eventualmente, se tendrán que devolver a su titular en un plazo menor o igual a doce meses.

2.1.6.3 Fondos Contingentes a Corto Plazo: Representa los fondos recibidos para su administración para cubrir necesidades fortuitas en un plazo menor o igual a doce meses.

2.1.6.4 Fondos de Fideicomisos, Mandatos y Contratos Análogos a Corto Plazo: Representa los recursos por entregar a instituciones para su manejo de acuerdo a su fin con el que fue creado, en un plazo menor o igual a doce meses.

2.1.6.5 Otros Fondos de Terceros en Garantía y/o Administración a Corto Plazo: Representa los fondos y bienes de propiedad de terceros, en garantía del cumplimiento de obligaciones contractuales o legales, o para su administración que eventualmente, se tendrán que devolver a su titular en un plazo menor o igual a doce meses, no incluidos en las cuentas anteriores.

2.1.6.6 Valores y Bienes en Garantía a Corto Plazo: Representa los valores y bienes en garantía del cumplimiento de obligaciones contractuales o legales que, eventualmente, se tendrán que devolver a su titular en un plazo menor o igual a doce meses.

2.1.7 Provisiones a Corto Plazo: Representa el monto de las obligaciones a cargo del Municipio de Corregidora y sus paramunicipales, originadas en circunstancias ciertas, cuya exactitud del valor depende de un hecho futuro; estas obligaciones serán justificables y su medición monetaria será confiable en un plazo menor o igual a doce meses.



2.1.7.1 Provisión para Demandas y Juicios a Corto Plazo: Representa las obligaciones a cargo del Municipio de Corregidora y sus paramunicipales, originadas por contingencias de demandas y juicios, cuya exactitud del valor depende de un hecho futuro y estas obligaciones deben ser justificables y su medición monetaria debe ser confiable, en un plazo menor o igual a doce meses..

2.1.7.2 Provisión para Contingencias a Corto Plazo: Representa las obligaciones a cargo del Municipio de Corregidora y sus paramunicipales, originadas por contingencias, cuya exactitud del valor depende de un hecho futuro; sus obligaciones deberán ser justificables y su medición monetaria será confiable, en un plazo menor o igual a doce meses.

2.1.7.9 Otras Provisiones a Corto Plazo: Representa las obligaciones a cargo del Municipio de Corregidora y sus paramunicipales, originadas en circunstancias ciertas, cuya exactitud del valor depende de un hecho futuro; estas obligaciones deberán ser justificables y su medición monetaria deberá ser confiable, en un plazo menor o igual a doce meses, no incluidas en las cuentas anteriores.

2.1.9 Otros Pasivos a Corto Plazo: Representa el monto de los adeudos con terceros, en un plazo menor o igual a doce meses, no incluidos en los rubros anteriores.

2.1.9.1 Ingresos por Clasificar: Representa los recursos depositados, pendientes de clasificar según los conceptos del Clasificador por Rubros de Ingresos.

El monto de los ingresos por clasificar estará disponible durante el ejercicio fiscal correspondiente, lo anterior debido a que al cierre del ejercicio será transferido dicho monto al ingreso que corresponda.

En el caso de existir alguna afectación en los siguientes ejercicios fiscales, dicha afectación será contabilizada contra el resultado del ejercicio anterior que corresponda.

2.1.9.2 Recaudación por Participar: Representa la recaudación correspondiente a conceptos de la Ley de Ingresos en proceso, previo a la participación, en cumplimiento de la Ley de Coordinación Fiscal.

2.1.9.9 Otros Pasivos Circulantes: Representa los adeudos con terceros, no incluidos en las cuentas anteriores.

2.2 PASIVO NO CIRCULANTE: Constituido por las obligaciones cuyo vencimiento será posterior a doce meses.

2.2.1 Cuentas por Pagar a Largo Plazo: Representa el monto de los adeudos con terceros, que deberá pagar en un plazo mayor a doce meses.



2.2.1.1 Proveedores por Pagar a Largo Plazo: Representa los adeudos con proveedores derivados de operaciones propias, con vencimiento mayor a doce meses.

2.2.1.2 Contratistas por Obras Públicas por Pagar a Largo Plazo: Representa los adeudos con contratistas derivados de obras, proyectos productivos y acciones de fomento, en un plazo mayor a doce meses.

2.2.2 Documentos por Pagar a Largo Plazo: Representa el monto los adeudos documentados que deberá pagar, en un plazo mayor a doce meses.

2.2.2.1 Documentos Comerciales por Pagar a Largo Plazo: Representa los adeudos documentados derivados de operaciones, con vencimiento mayor a doce meses.

2.2.2.2 Documentos con Contratistas por Obras Públicas por Pagar a Largo Plazo: Representa los adeudos documentados con contratistas derivados de obras, proyectos productivos y acciones de fomento, en un plazo mayor a doce meses.

2.2.2.9. Otros Documentos por Pagar a Largo Plazo: Representa los adeudos documentados que deberán pagar, en un plazo mayor a doce meses, no incluidos en las cuentas anteriores.

2.2.3 Deuda Pública a Largo Plazo: Representa el monto de las obligaciones directas o contingentes, derivadas de financiamientos a cargo, en términos de las disposiciones legales aplicables.

2.2.3.1 Títulos y Valores de la Deuda Pública Interna a Largo Plazo: Representa las obligaciones internas contraídas, adquiridas mediante bonos y otros títulos valores de la deuda pública interna, colocados en un plazo mayor a doce meses.

2.2.3.3 Préstamos de la Deuda Pública Interna por Pagar a Largo Plazo: Representa las obligaciones por concepto de deuda pública interna, con vencimiento superior a doce meses.

2.2.3.5 Arrendamiento Financiero por Pagar a Largo Plazo: Representa los adeudos por arrendamiento financiero que deberá pagar en un plazo mayor a doce meses.

2.2.4 Pasivos Diferidos a Largo Plazo: Representa el monto de las obligaciones, cuyo beneficio se recibió por anticipado y se reconocerá en un plazo mayor a doce meses.

2.2.4.1 Créditos Diferidos a Largo Plazo: Representa las obligaciones por ingresos cobrados por adelantado que se reconocerán en un plazo mayor a doce meses.



2.2.4.2 Intereses Cobrados por Adelantado a Largo Plazo: Representa las obligaciones por intereses cobrados por adelantado que se reconocerán en un plazo menor o igual a doce meses.

2.2.4.9 Otros Pasivos Diferidos a Largo Plazo: Representa las obligaciones, cuyo beneficio se recibió por anticipado y se reconocerá en un plazo menor o igual a doce meses, no incluidos en las cuentas anteriores.

2.2.5 Fondos y Bienes de Terceros en Garantía y/o Administración a Largo Plazo: Representa el monto de los fondos y bienes propiedad de terceros, en garantía del cumplimiento de obligaciones contractuales o legales, en un plazo mayor a doce meses.

2.2.5.1 Fondos en Garantía a Largo Plazo: Representa los fondos en garantía del cumplimiento de obligaciones contractuales o legales que, eventualmente, se tendrán que devolver a su titular en un plazo mayor a doce meses.

2.2.5.2 Fondos en Administración a Largo Plazo: Representa los fondos de terceros, recibidos para su administración que, eventualmente, se tendrán que devolver a su titular en un plazo mayor a doce meses.

2.2.5.3 Fondos Contingentes a Largo Plazo: Representa los fondos recibidos para su administración para cubrir necesidades fortuitas en un plazo mayor a doce meses.

2.2.5.4 de Fideicomisos, Mandatos y Contratos Análogos a Largo Plazo: Representa los recursos por entregar a instituciones para su manejo de acuerdo con el fin para el que fueron creados, en un plazo mayor a doce meses.

2.2.5.5 Otros Fondos de Terceros en Garantía y/o Administración a Largo Plazo: Representa los fondos propiedad de terceros, en garantía del cumplimiento de obligaciones contractuales o legales, o para su administración que eventualmente se tendrán que devolver a su titular en un plazo mayor a doce meses, no incluidos en las cuentas anteriores.

2.2.5.6 Valores y Bienes en Garantía a Largo Plazo: Representa los valores y bienes en garantía del cumplimiento de obligaciones contractuales o legales que, eventualmente, se tendrán que devolver a su titular en un plazo mayor a doce meses.

2.2.6 Provisiones a Largo Plazo: Representa el monto de las obligaciones a cargo, originadas en circunstancias ciertas, cuya exactitud del valor depende de un hecho futuro; estas obligaciones deben ser justificables y su medición monetaria debe ser confiable en un plazo mayor a doce meses.



2.2.6.1 Provisión para Demandas y Juicios a Largo Plazo: Representa las obligaciones a cargo, originadas por contingencias de demandas y juicios, cuya exactitud del valor depende de un hecho futuro; estas obligaciones deben ser justificables y su medición monetaria debe ser confiable, en un plazo mayor a doce meses

2.2.6.2 Provisión para Pensiones a Largo Plazo: Representa las obligaciones a cargo, originadas por contingencias de pensiones, cuya exactitud del valor depende de un hecho futuro; estas obligaciones deben ser justificables y su medición monetaria debe ser confiable, en un plazo mayor a doce meses.

2.2.6.3 Provisión para Contingencias a Largo Plazo: Representa las obligaciones a cargo, originadas por contingencias, cuya exactitud del valor depende de un hecho futuro; estas obligaciones deben ser justificables y su medición monetaria debe ser confiable, en un plazo mayor a doce meses.

2.2.6.9 Otras Provisiones a Largo Plazo: Representa las obligaciones a cargo, originadas en circunstancias ciertas, cuya exactitud del valor depende de un hecho futuro; estas obligaciones deben ser justificables y su medición monetaria debe ser confiable, en un plazo mayor a doce meses, no incluidas en las cuentas anteriores.

3 HACIENDA PÚBLICA/PATRIMONIO: Representa la diferencia del activo y pasivo. Incluye el resultado de la gestión de ejercicios anteriores.

3.1 HACIENDA PÚBLICA/PATRIMONIO CONTRIBUIDO: Representa las aportaciones, con fines permanentes, del sector privado, público y externo que incrementan la Hacienda Pública/Patrimonio, así como los efectos identificables y cuantificables que le afecten.

3.1.1 Aportaciones: Representa los recursos aportados en efectivo o en especie, con fines permanentes de incrementar la Hacienda Pública/Patrimonio.

3.1.2 Donaciones de Capital: Representa el monto de las transferencias de capital, en dinero o en especie, recibidas de unidades gubernamentales u otras instituciones, con el fin de dotar de activos necesarios para su funcionamiento.

3.1.3 Actualización de la Hacienda Pública/Patrimonio: representa el valor actualizado de los activos, pasivos y patrimonio del ente público que han sido reconocidos contablemente, por transacciones y otros eventos cuantificables una vez formalizados en términos de las disposiciones que resulten aplicables.



**3.2 HACIENDA PÚBLICA/PATRIMONIO GENERADO:** Representa la acumulación de resultados de la gestión de ejercicios anteriores, incluyendo las aplicadas a reservas, resultados del ejercicio en operación y los eventos identificables y cuantificables que le afectan

**3.2.1 Resultados del Ejercicio (Ahorro/Desahorro):** Representa el monto del resultado del resultado de la gestión del ejercicio, respecto de los ingresos y gastos corrientes.

**3.2.2 Resultados de Ejercicios Anteriores:** Representa el monto correspondiente de resultados de la gestión acumulados provenientes de ejercicios anteriores.

**3.2.3 Revalúos:** Su utilización será de acuerdo con los lineamientos que emita el CONAC.

**3.2.3.1 Revalúo de Bienes Inmuebles:** Su utilización será de acuerdo con los lineamientos que emita el CONAC

**3.2.3.2 Revalúo de Bienes Muebles:** Su utilización será de acuerdo con los lineamientos que emita el CONAC.

**3.2.3.3 Revalúo de Bienes Intangibles:** Su utilización será de acuerdo con los lineamientos que emita el CONAC

**3.2.3.9 Otros Revalúos:** Su utilización será de acuerdo con los lineamientos que emita el CONAC.

**3.2.4 Reservas:** Representa las cuentas con saldo acreedor, que se crean.

**3.2.4.1 Reservas de Patrimonio:** Representa las cuentas con saldo acreedor, que se crean o incrementan con objeto de hacer frente a la baja extraordinaria de bienes.

**3.2.4.2 Reservas Territoriales:** Representa las reservas destinadas a programas de vivienda y desarrollo urbano con el propósito de garantizar el crecimiento ordenado al generar oferta de suelo en los sitios y orientaciones señalados en los programas de desarrollo urbano.

**3.2.4.3 Reservas por Contingencias:** Representa las cuentas con saldo acreedor, que se crean o incrementan con objeto de hacer frente a las eventualidades que pudieran presentarse.

**3.2.5 Rectificaciones de Resultados de Ejercicios Anteriores:** Representan la afectación por las partidas materiales



3.2.5.1 Cambios en Políticas Contables: Representan el ajuste en el importe de un activo o de un pasivo.

3.2.5.2 Cambios por Errores Contables: Representa las omisiones e inexactitudes en los estados financieros.

3.3 EXCESO O INSUFICIENCIA EN LA ACTUALIZACION DE LA HACIENDA PÚBLICA/PATRIMONIO: Su utilización será de acuerdo con los lineamientos que emita el CONAC

3.3.1 Resultado por Posición Monetaria: Su utilización será de acuerdo con los lineamientos que emita el CONAC.

3.3.2 Resultado por Tenencia de Activos no Monetarios: Su utilización será de acuerdo con los lineamientos que emita el CONAC.

4 INGRESOS Y OTROS BENEFICIOS: Representa el importe de los ingresos y otros beneficios provenientes de los ingresos de gestión, participaciones, aportaciones, transferencias, asignaciones, subsidios y otras ayudas y otros ingresos.

4.1 INGRESOS DE GESTION: Comprende el importe de los ingresos correspondientes a las contribuciones tales como: impuestos, contribuciones de mejoras, derechos, productos, aprovechamientos, así como la venta de bienes y servicios.

4.1.1 Impuestos: Comprende el importe de los ingresos por las contribuciones establecidas en Ley a cargo de las personas físicas y morales, que se encuentran en la situación jurídica o de hecho prevista por la misma y que sean distintas de , contribuciones de mejoras y derechos.

4.1.1.1 Impuestos Sobre los Ingresos: Importe de los ingresos que obtiene el Municipio de Corregidora por las imposiciones fiscales que en forma unilateral y obligatoria fija a las personas físicas y morales, sobre sus ingresos.

4.1.1.2 Impuestos Sobre el Patrimonio: Importe de los ingresos que obtiene Municipio de Corregidora por las imposiciones fiscales que en forma unilateral y obligatoria fija a las personas físicas y morales, sobre el patrimonio.

4.1.1.7 Accesorios de impuestos: Importe de los ingresos que obtiene Municipio de Corregidora por los accesorios de los impuestos cobrados.





4.1.1.9 Otros Impuestos: Importe de los ingresos por las contribuciones establecidas en Ley a cargo de las personas físicas y morales y que sean distintas de contribuciones de mejoras y derechos, no incluidos en las cuentas anteriores.

4.1.3 Contribuciones de Mejoras: Comprende el importe de los ingresos establecidos en la Ley a cargo de las personas físicas y morales que se beneficien de manera directa por obras públicas.

4.1.3.1 Contribuciones de Mejoras por Obras Públicas: Importe de los ingresos establecidos en Ley a cargo de las personas físicas y morales que se beneficien de manera directa por obras públicas.

4.1.4 Derechos: Comprende el importe de los ingresos por los derechos establecidos en Ley por el uso o aprovechamiento de los bienes del dominio público, así como por recibir servicios que presta el Municipio de Corregidora en sus funciones de derecho público, excepto cuando se presten por organismos descentralizados u órganos desconcentrados cuando en este último caso, se trate de contraprestaciones que no se encuentren previstas en Ley. También son derechos las contribuciones a cargo de los organismos públicos descentralizados por prestar servicios exclusivos del Estado.

4.1.4.1 Derechos por el Uso, Goce, Aprovechamiento o Explotación de Bienes de Dominio Público: Importe de los ingresos por derechos que percibe el Municipio de Corregidora por otorgar el uso, goce, aprovechamiento o explotación de bienes de dominio público a los particulares.

4.1.4.3 Derechos por Prestación de Servicios: Importe de los ingresos por derechos que percibe el Municipio de Corregidora por prestar servicios exclusivos de éste.

4.1.4.4 Accesorios de Derechos: Importe de los ingresos por derechos generados cuando no se cubran los derechos en la fecha o dentro del plazo fijado por las disposiciones fiscales.

4.1.4.9 Otros Derechos: Comprende el importe de los ingresos por derechos establecidos en Ley por el uso o aprovechamiento de los bienes del dominio público, así como por recibir servicios que presta el Municipio de Corregidora en sus funciones de derecho público, excepto cuando se presten por organismos descentralizados u órganos desconcentrados cuando en este último caso, se trate de contraprestaciones que no se encuentren previstas en la Ley. También son derechos las contribuciones a cargo de los organismos públicos descentralizados por prestar servicios exclusivos del Municipio de Corregidora, no incluidos en las cuentas anteriores.

4.1.5 Productos de Tipo Corriente: Comprende el importe de los ingresos por contraprestaciones por los servicios que preste el Municipio de Corregidora en sus funciones de derecho privado, así como por el uso y aprovechamiento de bienes; originando recursos



que significan un aumento del efectivo del sector público, como resultado de sus operaciones normales, sin que provengan de la enajenación de su patrimonio.

4.1.5.1 Productos Derivados del Uso y Aprovechamiento de Bienes no Sujetos a Régimen de Dominio Público: Importe de los ingresos por contraprestaciones derivadas del uso, aprovechamiento o enajenación de bienes no sujetos al régimen de dominio público, por la explotación de tierras y aguas, arrendamiento de tierras, locales y construcciones, enajenación de bienes, intereses de valores, créditos y bonos, utilidades, y otros.

4.1.5.2 Enajenación de Bienes Muebles no Sujetos a ser Inventariados: Importe de los ingresos por contraprestación derivada de la enajenación de bienes no inventariados.

4.1.5.3 Accesorios de Productos: Importe de los ingresos por productos generados cuando no se cubran los productos en la fecha o dentro del plazo fijado por las disposiciones fiscales.

4.1.5.9 Otros Productos que Generan Ingresos Corrientes: Importe de los ingresos por contraprestaciones por los servicios que preste el Municipio de Corregidora en sus funciones de derecho privado, así como por el uso y aprovechamiento de bienes; originando recursos que significan un aumento del efectivo del sector público, como resultado de sus operaciones normales, sin que provengan de la enajenación de su patrimonio, no incluidos en las cuentas anteriores.

4.1.6 Aprovechamientos de Tipo Corriente: Comprende el importe de los ingresos que percibe el Municipio de Corregidora por funciones de derecho público distintos de las contribuciones, derivados de financiamientos y de los que obtengan los organismos descentralizados y las empresas de participación Municipal; originando recursos que significan un aumento del efectivo del sector público, como resultado de sus operaciones normales, sin que provengan de la enajenación de su patrimonio.

4.1.6.1 Incentivos Derivados de la Colaboración Fiscal: Importe de los ingresos derivados de incentivos por la colaboración en el cobro de las contribuciones (Derogada)

4.1.6.2 Multas: Importe de los ingresos por sanciones no fiscales de carácter monetario.

4.1.6.3 Indemnizaciones: Importe de los ingresos por indemnizaciones.

4.1.6.4 Reintegros: Importe de los reintegros por ingresos de aprovechamientos



4.1.6.8 Accesorios de Aprovechamientos: Importe de los ingresos por aprovechamientos generados cuando no se cubran los aprovechamientos en la fecha o dentro del plazo fijado por las disposiciones fiscales.

4.1.6.9 Otros Aprovechamientos: Comprende el importe de los ingresos que percibe el Municipio de Corregidora por funciones de derecho público distintos de las contribuciones, de los ingresos derivados de financiamientos y de los que obtengan los organismos descentralizados y las empresas de participación Estatal Municipal; originando recursos que significan un aumento del efectivo del sector público, como resultado de sus operaciones normales, no incluidos en las cuentas anteriores.

4.1.7 Ingresos por Venta de Bienes y Servicios: Comprende el importe de los ingresos de las empresas con participación de capital gubernamental y/o privado, por la comercialización de bienes y prestación de servicio

4.1.7.1 Ingresos por Venta de Mercancías: Importe de los ingresos del Municipio de Corregidora por la venta de artículos o bienes no duraderos. Ingresos por Venta de Bienes y Servicios Producidos en Establecimientos del Municipio de Corregidora: Importe de los ingresos por venta de bienes y servicios producidos en establecimientos del Municipio de Corregidora.

4.1.7.2 Ingresos por Venta de Bienes y Servicios Producidos en Establecimientos del Municipio de Corregidora: Importe de los ingresos por venta de bienes y servicios producidos en establecimientos del Municipio de Corregidora

4.1.7.3 Ingresos por Venta de Bienes y Servicios de Organismos Descentralizados: Importe de los ingresos por concepto de venta de bienes y servicios de organismos descentralizados para fines de asistencia o seguridad social.

4.1.7.4 Ingresos de Operación de Entidades Paramunicipales Empresariales y no Financieras: Importe de los ingresos por la venta de bienes y servicios, incluyéndose como tales los ingresos originados por operaciones ajenas.

4.1.9 Ingresos no Comprendidos en las Fracciones de la Ley de Ingresos Causados en Ejercicios Fiscales Anteriores Pendientes de Liquidación o Pago: Comprende el importe de los ingresos causados en ejercicios fiscales anteriores pendientes de liquidación o de pago, los cuales se captan en un ejercicio posterior.



4.1.9.1 Impuestos no Comprendidos en las Fracciones de la Ley de Ingresos Causados en Ejercicios Fiscales Anteriores Pendientes de Liquidación o Pago: Importe de los ingresos por impuestos causados en ejercicios fiscales anteriores pendientes de liquidación o de pago, los cuales se captan en un ejercicio posterior.

4.1.9.2 Contribuciones de Mejoras, Derechos, Productos y Aprovechamientos no Comprendidos en las Fracciones de la Ley de Ingresos Causados en Ejercicios Fiscales Anteriores Pendientes de Liquidación o Pago: Importe de los ingresos por contribuciones de mejoras, derechos, productos y aprovechamientos, causados en ejercicios fiscales anteriores pendientes de liquidación o de pago, los cuales se captan en un ejercicio posterior.

4.2 PARTICIPACIONES, APORTACIONES, TRANSFERENCIAS, ASIGNACIONES, SUBSIDIOS Y OTRAS AYUDAS: Comprende el importe de los ingresos transferidos por la federación y el Estado por concepto de participaciones, aportaciones, transferencias, asignaciones, subsidios y otras ayudas. Participaciones y Aportaciones: Comprende el importe de los ingresos transferidos por la Federación y el Estado por concepto de participaciones y aportaciones, incluye los recursos recibidos para la ejecución de programas federales o Estatales mediante la reasignación de responsabilidades y recursos presupuestarios, en los términos de los convenios que celebren.

4.2.1 Participaciones: Importe de los ingresos que se derivan del Sistema Nacional de Coordinación Fiscal, así como las que correspondan a sistemas Estatales de coordinación fiscal determinados por las leyes correspondientes.

4.2.1.2 Aportaciones: Importe de los ingresos que se derivan del Sistema Nacional de Coordinación Fiscal.

4.2.1.3 Convenios: Importe de los ingresos asignados por la Federación o el Estado a través de convenios para su ejecución.

4.2.1. Incentivos Derivados de la Colaboración Fiscal: Importe de los ingresos que reciben las Entidades Federativas y Municipios derivados del ejercicio de facultades delegadas por la Federación mediante la celebración de convenios de colaboración administrativa en materia fiscal; que comprenden las funciones de recaudación, fiscalización y administración de ingresos federales y por las que a cambio reciben incentivos económicos que implican la retribución de su colaboración.



4.2.2 Transferencias, Asignaciones, Subsidios y Otras Ayudas: Comprende el importe de los ingresos destinados en forma directa o indirecta a los sectores público, privado y externo.

4.2.2.1 Transferencias Internas y Asignaciones del Sector Público: Importe de los ingresos por el Municipio de Corregidora contenidos en el Presupuesto de Egresos con el objeto de sufragar gastos inherentes a sus atribuciones.

4.2.2.2 Transferencias al Resto del Sector Público: Importe de los ingresos por el Municipio de Corregidora que no se encuentran incluidos en el Presupuesto de Egresos, recibidos por otros, con objeto de sufragar gastos inherentes a sus atribuciones.

4.2.2.3 Subsidios y Subvenciones: Importe de los ingresos para el desarrollo de actividades prioritarias de interés general a través del ente público a los diferentes sectores de la sociedad.

4.2.2.4 Ayudas Sociales: Importe de los ingresos por el Municipio de Corregidora para otorgarlos a personas, instituciones y diversos sectores de la población para propósitos sociales. Se incluyen los recursos provenientes de donaciones.

4.3 OTROS INGRESOS Y BENEFICIOS: Comprende el importe de los otros ingresos y beneficios que se derivan de transacciones y eventos inusuales, que no son propios del objeto del Municipio de Corregidora.

4.3.1 Ingresos Financieros: Comprende el importe de los ingresos para el pago de cuotas y aportaciones a instituciones y órganos internacionales.

4.3.1.1 Intereses Ganados de Valores, Créditos, Bonos y Otros: Importe de los ingresos obtenidos por concepto de intereses ganados de valores, créditos, bonos y otros.

4.3.1.9 Otros Ingresos Financieros: Importe de los ingresos obtenidos diferentes a utilidades por participación patrimonial e intereses ganados, no incluidos en las cuentas anteriores.

4.3.2 Incremento por Variación de Inventarios: Comprende la diferencia a favor entre el resultado en libros y el real al fin de cada período, valuada de acuerdo a los lineamientos que emita el CONAC.

4.3.2.1 Incremento por Variación de Inventarios de Mercancías para Venta: Monto de la diferencia a favor entre el resultado en libros y el real de las existencias de mercancías para venta al fin de cada período, valuada de acuerdo a los lineamientos que emita el CONAC.



4.3.2.2 Incremento por Variación de Inventarios de Mercancías Terminadas: Monto de la diferencia a favor entre el resultado en libros y el real de las existencias de mercancías terminadas al fin de cada período, valuada de acuerdo a los lineamientos que emita el CONAC.

4.3.2.3 Incremento por Variación de Inventarios de Mercancías en Proceso de Elaboración: Monto de la diferencia a favor entre el resultado en libros y el real de existencias de mercancías en proceso de elaboración al fin de cada período, valuada de acuerdo a los lineamientos que emita el CONAC.

4.3.2.4 Incremento por Variación de Inventarios de Materias Primas, Materiales y Suministros para Producción: Monto de la diferencia a favor entre el resultado en libros y el real de existencias de materias primas, materiales y suministros para producción al fin de cada período, valuada de acuerdo a los lineamientos que emita el CONAC.

4.3.2.5 Incremento por Variación de Almacén de Materias Primas, Materiales y Suministros de Consumo: Monto de la diferencia a favor entre el resultado en libros y el real de existencias de materias primas, materiales y suministros de consumo al fin de cada período, valuada de acuerdo a los lineamientos que emita el CONAC.

4.3.3 Disminución del Exceso de Estimaciones por Pérdida o Deterioro u Obsolescencia: Comprende la disminución de la estimación, deterioros u obsolescencia que se establece anualmente por contingencia de activos, valuada de acuerdo a los lineamientos que emita el CONAC

4.3.3.1 Disminución del Exceso de Estimaciones por Pérdidas o Deterioro u Obsolescencia: Monto de la disminución de la estimación, deterioro u obsolescencia que se establece anualmente por contingencia, de los activos, valuada de acuerdo a los lineamientos que emita el CONAC

4.3.4 Disminución del Exceso de Provisiones: Comprende la disminución de la provisión que se establece anualmente por contingencia de pasivos, valuada de acuerdo a los lineamientos que emita el CONAC.

4.3.4.1 Disminución del Exceso de Provisiones: Monto de la disminución de la provisión que se establece anualmente por contingencia de pasivos, valuada de acuerdo a los lineamientos que emita el CONAC.

4.3.9 Otros Ingresos y Beneficios Varios: Comprende el importe de los ingresos y beneficios varios que se derivan de transacciones y eventos inusuales, que no son propios del objeto del Municipio de Corregidora, no incluidos en los rubros anteriores.



4.3.9.1 Otros Ingresos de Ejercicios Anteriores: Importe de los ingresos pendientes de cobro de ejercicios anteriores.

4.3.9.2 Bonificaciones y Descuentos Obtenidos: Importe de las deducciones obtenidas en los precios de compra por concepto de diferencias en calidad o peso, por mercancías dañadas, por retraso en la entrega, por infracciones a las condiciones del contrato.

4.3.9.3 Diferencias por Tipo de Cambio a Favor en Efectivo y Equivalentes:

Importe a favor por el tipo de cambio de la moneda con respecto a otro país.

4.3.9.5 Resultado por Posición Monetaria: Su utilización será de acuerdo con los lineamientos que emita el CONAC.

4.3.9.6 Utilidades por Participación Patrimonial: Importe de los ingresos obtenidos por concepto de utilidades por participación patrimonial.

4.3.9.9 Otros Ingresos y Beneficios Varios: Importe de los ingresos y beneficios varios que se derivan de transacciones y eventos inusuales, que no son propios del objeto del Municipio de Corregidora, no incluidos en las cuentas anteriores.

**5 GASTOS Y OTRAS PERDIDAS:** Representa el importe de los gastos y otras pérdidas del Municipio de Corregidora, incurridos por gastos de funcionamiento, intereses, transferencias, participaciones y aportaciones otorgadas, otras pérdidas de la gestión y extraordinarias, entre otras.

**5.1 GASTOS DE FUNCIONAMIENTO:** Comprende el importe del gasto por servicios personales, materiales, suministros y servicios generales no personales, necesarios para el funcionamiento del Municipio de Corregidora.

**5.1.1 Servicios Personales:** Comprende el importe del gasto por remuneraciones del personal de carácter permanente y transitorio al servicio del Municipio de Corregidora y las obligaciones que de ello se deriven.

**5.1.1.1 Remuneraciones al Personal de Carácter Permanente:** Importe del gasto por las percepciones correspondientes al personal de carácter permanente.

**5.1.1.2 Remuneraciones al Personal de Carácter Transitorio:** Importe del gasto por las percepciones correspondientes al personal de carácter eventual.



5.1.1.3 Remuneraciones Adicionales y Especiales: Importe del gasto por las percepciones adicionales y especiales, así como las gratificaciones que se otorgan tanto al personal de carácter permanente como transitorio.

5.1.1.4 Seguridad Social: Importe del gasto por la parte que corresponde al Municipio de Corregidora por concepto de prestaciones de seguridad social y primas de seguros, en beneficio del personal a su servicio, tanto de carácter permanente como transitorio.

5.1.1.5 Otras Prestaciones Sociales y Económicas: Importe del gasto por otras prestaciones sociales y económicas, a favor del personal, de acuerdo con las disposiciones legales vigentes y/o acuerdos contractuales respectivos.

5.1.1.6 Pago de Estímulos a Servidores Públicos: Importe del gasto por estímulos económicos a los servidores públicos de mando, enlace y operativos del Municipio de Corregidora, que establezcan las disposiciones aplicables, derivado del desempeño de sus funciones.

5.1.2 Materiales y Suministros: Comprende el importe del gasto por toda clase de insumos y suministros requeridos para la prestación de bienes y servicios y para el desempeño de las actividades administrativas.

5.1.2 Materiales y Suministros: Comprende el importe del gasto por toda clase de insumos y suministros requeridos para la prestación de bienes y servicios y para el desempeño de las actividades administrativas

5.1.2.1 Materiales de Administración, Emisión de Documentos y Artículos Oficiales: Importe del gasto por materiales y útiles de oficina, limpieza, impresión y reproducción, para el procesamiento en equipos y bienes informáticos; materiales estadísticos, geográficos, de apoyo informativo y didáctico para centros de enseñanza e investigación; materiales requeridos para el registro e identificación en trámites oficiales y servicios a la población.

5.1.2.2 Alimentos y Utensilios: Importe del gasto por productos alimenticios y utensilios necesarios para el servicio de alimentación en apoyo de las actividades de los servidores públicos y los requeridos en la prestación de servicios públicos en unidades de salud, educativas y de readaptación social, entre otros.

5.1.2.3 Materias Primas y Materiales de Producción y Comercialización: Importe del gasto por toda clase de materias primas en estado natural, transformadas o semi-transformadas de naturaleza vegetal, animal y mineral que se utilizan en la operación del Municipio de Corregidora, así como las destinadas a cubrir el costo de los materiales, suministros y mercancías diversas que el Municipio de Corregidora adquiere para su comercialización.





5.1.2.4 Materiales y Artículos de Construcción y de Reparación: Importe del gasto por materiales y artículos utilizados en la construcción, reconstrucción, ampliación, adaptación, mejora, conservación, reparación y mantenimiento de bienes inmuebles.

5.1.2.5 Productos Químicos, Farmacéuticos y de Laboratorio: Importe del gasto por sustancias, productos químicos y farmacéuticos de aplicación humana o animal; así como toda clase de materiales y suministros médicos y de laboratorio.

5.1.2.6 Combustibles, Lubricantes y Aditivos: Importe del gasto por combustibles, lubricantes y aditivos de todo tipo, necesarios para el funcionamiento del parque vehicular terrestre, aéreo, marítimo, lacustre y fluvial; así como de la maquinaria y equipo que lo utiliza.

5.1.2.7 Vestuario, Blancos, Prendas de Protección y Artículos Deportivos: Importe del gasto por vestuario y sus accesorios, blancos, artículos deportivos; así como prendas de protección personal, diferentes a las de seguridad.

5.1.2.8 Materiales y Suministros para Seguridad: Importe del gasto por materiales, sustancias explosivas y prendas de protección personal necesarias en los programas de seguridad.

5.1.2.9 Herramientas, Refacciones y Accesorios Menores: Importe del gasto por toda clase de refacciones, accesorios, herramientas menores y demás bienes de consumo del mismo género, necesarios para la conservación de los bienes inmuebles y muebles.

5.1.3 Servicios Generales: Comprende el importe del gasto por todo tipo de servicios que se contraten con particulares o instituciones del propio sector público; así como los servicios oficiales requeridos para el desempeño de actividades vinculadas con la función pública.

5.1.3.1 Servicios Básicos: Importe del gasto por servicios básicos necesarios para el funcionamiento del Municipio de Corregidora.

5.1.3.2 Servicios de Arrendamiento: Importe del gasto por concepto de arrendamiento.

5.1.3.3 Servicios Profesionales, Científicos y Técnicos y Otros Servicios: Importe del gasto por contratación de personas físicas y morales para la prestación de servicios profesionales independientes.

5.1.3.4 Servicios Financieros, Bancarios y Comerciales: Importe del gasto por servicios financieros, bancarios y comerciales.



5.1.3.5 Servicios de Instalación, Reparación, Mantenimiento y Conservación: Importe del gasto por servicios para la instalación, reparación, mantenimiento y conservación de toda clase de bienes muebles e inmuebles, incluye los deducibles de seguros y excluye los gastos por concepto de mantenimiento y rehabilitación de la obra pública.

5.1.3.6 Servicios de Comunicación Social y Publicidad: Importe del gasto por la realización y difusión de mensajes y campañas para informar a la población sobre los programas, servicios públicos y el quehacer gubernamental en general; así como la publicidad comercial de los productos y servicios que generan ingresos para el Municipio de Corregidora. Incluye la contratación de servicios de impresión y publicación de información; así como al montaje de espectáculos culturales y celebraciones que demande el Municipio de Corregidora.

5.1.3.7 Servicios de Traslado y Viáticos: Importe del gasto por servicios de traslado, instalación y viáticos del personal, cuando por el desempeño de sus labores propias o comisiones de trabajo, requieran trasladarse a lugares distintos al de su adscripción.

5.1.3.8 Servicios Oficiales: Importe del gasto por servicios relacionados con la celebración de actos y ceremonias oficiales realizadas por el Municipio de Corregidora.

5.1.3.9 Otros Servicios Generales: Importe del gasto por servicios generales, no incluidos en las cuentas anteriores.

5.2 TRANSFERENCIAS, ASIGNACIONES, SUBSIDIOS Y OTRAS AYUDAS: Comprende el importe del gasto por las transferencias, asignaciones, subsidios y otras ayudas destinadas en forma directa o indirecta a los sectores público, privado y externo.

5.2.1 Transferencias Internas y Asignaciones al Sector Público: Comprende el importe del gasto por transferencias internas y asignaciones, al Municipio de Corregidora contenidos en el Presupuesto de Egresos con el objeto de sufragar gastos inherentes a sus atribuciones.

5.2.1.1 Asignaciones al Sector Público: Importe del gasto por las asignaciones destinadas al Municipio de Corregidora que forman parte del Gobierno, con el objeto de financiar gastos inherentes a sus atribuciones.

5.2.1.2 Transferencias Internas al Sector Público: Importe del gasto por las transferencias internas, que no implican las contraprestaciones de bienes o servicios, destinadas al Municipio de Corregidora contenidos en el presupuesto de egresos, con el objeto de financiar gastos inherentes a sus funciones.

5.2.2 Transferencias al Resto del Sector Público: Comprende el importe del gasto por las transferencias destinadas, al Municipio de Corregidora que no forman parte del presupuesto



de egresos, otorgados por otros, con el objeto de sufragar gastos inherentes a sus atribuciones.

**5.2.3 Subsidios y Subvenciones:** Comprende el importe del gasto por los subsidios y subvenciones que se otorgan para el desarrollo de actividades prioritarias de interés general a través del Municipio de Corregidora a los diferentes sectores de la sociedad. Subsidios: Importe del gasto por los subsidios destinadas a promover y fomentar las operaciones del beneficiario; mantener los niveles en los precios; apoyar el consumo, la distribución y comercialización de los bienes; motivar la inversión; cubrir impactos financieros; promover la innovación tecnológica; así como para el fomento de las actividades agropecuarias, industriales o de servicios y vivienda.

**5.2.3.1 Subvenciones:** Importe del gasto por las subvenciones destinadas a las empresas para mantener un menor nivel en los precios de bienes y servicios de consumo básico que distribuyen los sectores económicos.

**5.2.4 Ayudas Sociales:** Comprende el importe del gasto por las ayudas sociales que el Municipio de Corregidora otorga a personas, instituciones y diversos sectores de la población para propósitos sociales.

**5.2.4.1 Ayudas Sociales a Personas:** Importe del gasto por las ayudas sociales a personas destinadas al auxilio o ayudas especiales que no revisten carácter permanente, otorgadas por el Municipio de Corregidora a personas u hogares para propósitos sociales.

**5.2.4.2 Becas:** Importe del gasto por las becas destinadas a becas y otras ayudas para programas de formación o capacitación acordadas con personas.

**5.2.4.3 Ayudas Sociales a Instituciones:** Importe del gasto por las ayudas sociales a instituciones destinadas para la atención de gastos corrientes de establecimientos de enseñanza, cooperativismo y de interés público.

**5.2.4.4 Ayudas Sociales por Desastres Naturales y Otros Siniestros:** Importe del gasto por las ayudas sociales por desastres naturales y otros siniestros destinadas a atender a la población por contingencias y desastres naturales, así como las actividades relacionadas con su prevención, operación y supervisión.

**5.2.5 Pensiones y Jubilaciones:** Comprende el importe del gasto por las pensiones y jubilaciones, que cubre el Gobierno Municipal, o bien el Instituto de Seguridad Social



correspondiente, conforme al régimen legal establecido, así como los pagos adicionales derivados de compromisos contractuales con el personal retirado.

5.2.5.1 Pensiones: Importe del gasto por pensiones, que cubre el Gobierno Municipal, o bien el Instituto de Seguridad Social correspondiente, conforme al régimen legal establecido, así como los pagos adicionales derivados de compromisos contractuales con el personal retirado.

5.2.5.2 Jubilaciones: Importe del gasto por jubilaciones, que cubre el Gobierno Municipal, o bien el Instituto de Seguridad Social correspondiente, conforme al régimen legal establecido, así como los pagos adicionales derivados de compromisos contractuales a personal retirado.

5.2.5.9 Otras Pensiones y Jubilaciones: Comprende el importe del gasto, que cubre el Gobierno Municipal, o bien el Instituto de Seguridad Social correspondiente, conforme al régimen legal establecido, así como los pagos adicionales derivados de compromisos contractuales con el personal retirado, no incluidos en las cuentas anteriores.

5.2.6 Transferencias a Fideicomisos, Mandatos y Contratos Análogos: Importe del gasto por transferencias a fideicomisos, mandatos y contratos análogos para que por cuenta del Municipio de Corregidora ejecuten. Acciones que éstos les han encomendado

5.2.6.1 Transferencias a Fideicomisos, Mandatos y Contratos Análogos al Gobierno: Importe del gasto por transferencias a fideicomisos, mandatos y contratos análogos al gobierno que no suponen la contraprestación de bienes o servicios no incluidos en el Presupuesto de Egresos para que por cuenta del Municipio de Corregidora ejecuten acciones que éstos les han encomendado.

5.2.6.2 Transferencias a Fideicomisos, Mandatos y Contratos Análogos a Entidades Paramunicipales: Importe del gasto por transferencias a fideicomisos, mandatos y contratos análogos a entidades paraestatales, que no suponen la contraprestación de bienes o servicios, con el objeto de financiar gastos inherentes a sus funciones.

5.2.8 Donativos: El importe del gasto para otorgar donativos a instituciones no lucrativas destinadas a actividades educativas, culturales, de salud, de investigación científica, de aplicación de nuevas tecnologías o de beneficencia, en términos de las disposiciones aplicables

5.2.8.1 Donativos a Instituciones sin Fines de Lucro: El importe del gasto destinado a instituciones privadas que desarrollen actividades sociales, culturales, de beneficencia o sanitarias sin fines de lucro, para la continuación de su labor social.



5.2.8.2 Donativos a Entidades Federativas y Municipios: El importe del gasto que el Municipio de Corregidora y sus paramunicipales otorga, en los términos del Presupuesto de Egresos y las demás disposiciones aplicables, por concepto de donativos en dinero y donaciones en especie a favor de las entidades federativas o municipios para contribuir a la consecución de objetivos de beneficio social y cultural.

5.2.8.3 Donativos a Fideicomiso, Mandatos y Contratos Análogos Privados:

El importe del gasto Asignaciones que el Municipio de Corregidora y sus paramunicipales otorga, en los términos del Presupuesto de Egresos y las demás disposiciones aplicables, por concepto de donativos en dinero y donaciones en especie a favor de Fideicomisos Mandatos y Contratos Análogos privados, que desarrollen actividades administrativas, sociales, culturales, de beneficencia o sanitarias, para la continuación de su labor social.

5.2.8.4 Donativos a Fideicomiso, Mandatos y Contratos Análogos Estatales: El importe del gasto que el Municipio de Corregidora otorga en los términos del Presupuesto de Egresos y las demás disposiciones aplicables, por concepto de donativos en dinero y donaciones en especie a favor de fideicomisos, mandatos y contratos análogos constituidos por las entidades federativas, que desarrollen actividades administrativas, sociales, culturales, de beneficencia o sanitarias, para la continuación de su labor social.

5.2.9 Transferencias al Exterior: Comprende el importe del gasto para cubrir cuotas y aportaciones a instituciones y órganos internacionales, derivadas de acuerdos, convenios o tratados celebrados.

5.2.9 Transferencias al Exterior a Gobiernos Extranjeros y Organismos Internacionales: Importe del gasto que no supone la contraprestación de bienes o servicios que se otorga para cubrir cuotas y aportaciones a Gobiernos extranjeros y organismo internacionales, derivadas de acuerdos, convenios o tratados celebrados

5.2.9.1 Transferencias al Sector Privado Externo: Importe del gasto que no supone la contraprestación de bienes o servicio que se otorga para cubrir cuotas y aportaciones al sector privado externo, derivadas de acuerdos, convenios o tratados celebrados

5.3 PARTICIPACIONES Y APORTACIONES: El importe del gasto por las participaciones y aportaciones para las Entidades Federativas y los Municipios, incluye las destinadas a la ejecución de programas federales a través de las Entidades Federativas y Municipios, mediante la reasignación de responsabilidades y recursos, en los términos de los convenios que celebre el Gobierno Federal con éstas.

5.3.1 Participaciones: Comprende el importe del gasto por participaciones que corresponden a las Entidades Federativas y Municipios que se derivan del Sistema Nacional de



Coordinación Fiscal, de conformidad a lo establecido por los capítulos I, II, III y IV de la Ley de Coordinación Fiscal, así como las que correspondan a sistemas Estatales de coordinación fiscal determinados por las leyes correspondientes.

5.3.2 Aportaciones: El importe del gasto por las aportaciones que corresponden a las Entidades Federativas y Municipios que se derivan del Sistema Nacional de Coordinación Fiscal,

5.3.3 Convenios: El importe del gasto por convenios que celebre el Municipio de Corregidora y sus paramunicipales reasignado por éstos a otra dependencia para su ejecución.

5.3.3.1 Convenios de Reasignación: Importe del gasto por convenios que celebra el Municipio de Corregidora y sus paramunicipales con el propósito de reasignar la ejecución de funciones, programas o proyectos federales y, en su caso, recursos humanos o materiales.

5.3.3.2 Convenios de Descentralización y Otros: Importe del gasto por convenios que celebra el Municipio de Corregidora y sus paramunicipales con el propósito de descentralizar la ejecución de funciones, programas o proyectos federales y, en su caso, recursos humanos o materiales y a otros convenios no incluidos en las cuentas anteriores.

5.4 INTERESES, COMISIONES Y OTROS GASTOS DE LA DEUDA PUBLICA: el importe del gasto por intereses, comisiones y otros gastos de la deuda pública derivados de los diversos créditos o financiamientos contratados a plazo con instituciones nacionales y extranjeras, privadas y mixtas de crédito y con otros acreedores.

5.4.1 Intereses de la Deuda Pública: El importe del gasto por intereses derivados de los diversos créditos o financiamientos contratados a plazo con instituciones nacionales, privadas y mixtas de crédito y con otros acreedores.

5.4.1.1 Intereses de la Deuda Pública Interna: Importe del gasto por intereses derivados de los diversos créditos o financiamientos contratados a plazo con instituciones nacionales, privadas y mixtas de crédito y con otros acreedores.

5.4.2 Comisiones de la Deuda Pública: El importe del gasto por comisiones derivadas de los diversos créditos o financiamientos autorizados.

5.4.2.1 Comisiones de la Deuda Pública Interna: Importe del gasto por comisiones derivadas del servicio de la deuda pública interna.

5.4.3 Gastos de la Deuda Pública: El importe de gastos distintos de comisiones que se realizan por operaciones de deuda pública.



5.4.3.1 Gastos de la Deuda Pública Interna: Importe de gastos distintos de comisiones que se realizan por operaciones de deuda pública interna.

5.4.4 Costo por Coberturas: El importe del gasto por las variaciones en el tipo de cambio o en las tasas de interés en cumplimiento de las obligaciones de deuda interna o externa; así como la contratación de instrumentos financieros denominados como futuros o derivados.

5.4.4.1 Costo por Coberturas: Importe del gasto por las variaciones en las tasas de interés, en el tipo de cambio de las divisas, programas de coberturas petroleras, agropecuarias y otras coberturas mediante instrumentos financieros derivados; así como las erogaciones que, en su caso, resulten de la cancelación anticipada de los propios contratos de cobertura.

5.4.5 Apoyos Financieros: El importe del gasto por apoyo a los ahorradores y deudores de la banca y del saneamiento del sistema financiero nacional.

5.5 OTROS GASTOS Y PÉRDIDAS EXTRAORDINARIAS: El importe del gasto no incluido en los grupos anteriores.

5.5.1 Estimaciones, Depreciaciones, Deterioros, Obsolescencia y Amortizaciones: El importe de gastos por estimaciones, depreciaciones, deterioros, obsolescencias y amortizaciones,

5.5.1.1 Estimaciones por Pérdidas o Deterioro de Activos Circulantes: Importe que se establece anualmente por contingencia, con el fin de reconocer las pérdidas o deterioro de los activos circulantes,

5.5.1.2 Estimaciones por Pérdida o Deterioro de Activo no Circulante: Importe que se establece anualmente por contingencia, con el fin de reconocer las pérdidas o deterioro de los activos no circulantes que correspondan.

5.5.1.3 Depreciación de Bienes Inmuebles: Monto del gasto por depreciación que corresponde aplicar, de conformidad, por concepto de disminución del valor derivado del uso de los bienes inmuebles

5.5.1.4 Depreciación de Infraestructura: Monto del gasto por depreciación que corresponde aplicar, de conformidad, por concepto de disminución del valor derivado del uso de infraestructura del Municipio de Corregidora

5.5.1.5 Depreciación de Bienes Muebles: Monto del gasto por depreciación que corresponde aplicar, por concepto de disminución del valor derivado del uso u obsolescencia de bienes muebles I



5.5.1.6 Deterioro de los Activos Biológicos: Monto del gasto por deterioro que se establece anualmente, a fin de prever las pérdidas derivadas de la disminución de cantidad o calidad de toda clase de especies animales y otros seres vivos, independientemente a la venta.

5.5.1.7 Amortización de Activos Intangibles: Monto del gasto por amortización que corresponde aplicar, por concepto de la disminución del valor acordado de activos intangibles

5.5.2 Provisiones: El importe del gasto por provisiones para prever contingencias futuras de pasivos a corto y largo plazo.

5.5.2.1 Provisiones de Pasivos a Corto Plazo: Importe del gasto por provisiones para prever contingencias futuras de pasivos a corto plazo

5.5.2.2 Provisiones de Pasivos Largo Plazo: Importe del gasto por provisiones para prever contingencias futuras de pasivos a largo plazo.

5.5.3 Disminución de Inventarios: El importe de la diferencia en contra entre resultado en libros y el real al fin de cada período.

5.5.3.1 Disminución de Inventarios de Mercancías para Venta: Importe de la diferencia en contra entre el resultado en libros y el real de las existencias de mercancías para la venta al fin de cada período.

5.5.3.2 Disminución de Inventarios de Mercancías Terminadas: Importe de la diferencia en contra entre el resultado en libros y el real de las existencias de mercancías terminadas al fin de cada período.

5.5.3.3 Disminución de Inventarios de Mercancías en Proceso de Elaboración: Importe de la diferencia en contra entre el resultado en libros y el real de las existencias de mercancías en proceso de elaboración al fin de cada período.

5.5.3.4 Disminución de Inventarios de Materias Primas, Materiales y Suministros para Producción: Importe de la diferencia en contra entre el resultado en libros y el real de las existencias de materias primas, materiales y suministros para producción al fin de cada período.

5.5.3.5 Disminución de Almacén de Materiales y Suministros de Consumo: Importe de la diferencia en contra entre el resultado en libros y el real de las existencias en almacén de materiales y suministros de consumo al fin de cada período.





5.5.4 Aumento por Insuficiencia de Estimaciones por Pérdida o Deterioro u Obsolescencia: Aumento de las estimaciones por pérdida o deterioro u obsolescencia que se establece anualmente por contingencia de los activos.

5.5.4.1 Aumento por Insuficiencia de Estimaciones por Pérdida o Deterioro u Obsolescencia: Monto del aumento de la estimación por pérdida o deterioro u obsolescencia que se establece anualmente por contingencia, de los activos.

5.5.5 Aumento por Insuficiencia de Provisiones: Aumento de la provisión que se establece anualmente por contingencia de pasivos.

5.5.5.1 Aumento por Insuficiencia de Provisiones: Monto del aumento de la provisión que se establece anualmente por contingencia de pasivos.

5.5.9 Otros Gastos: Comprende el importe de gastos que realiza el Municipio de Corregidora y sus paramunicipales para su operación, que no están contabilizadas en los rubros anteriores.

5.5.9.1 Gastos de Ejercicios Anteriores: Importe de los gastos de ejercicios fiscales anteriores que se cubren en el ejercicio actual.

5.5.9.2. Pérdidas por Responsabilidades: Importe del gasto por la incobrabilidad o dispensa de las responsabilidades derivadas del financiamiento por resolución judicial por la pérdida del patrimonio público.

5.5.9.3 Bonificaciones y Descuentos Otorgados: Importe del gasto por las bonificaciones y descuentos en mercancías, por concepto de diferencias en calidad o peso, dañadas, retraso en la entrega e infracciones a las condiciones del contrato.

5.5.9.4 Diferencias por Tipo de Cambio Negativas en Efectivo y Equivalentes: Importe en contra por el tipo de cambio de la moneda con respecto a la de otro país.

5.5.9.5 Diferencias de Cotizaciones Negativas en Valores Negociables: Importe de la pérdida generada por la colocación de la deuda pública.

5.5.9.6 Resultado por Posición Monetaria: Su utilización será de acuerdo con los lineamientos que emita el CONAC

5.5.9.7 Pérdidas por Participación Patrimonial: Importe de las pérdidas por participación patrimonial.



5.5.9.9 Otros Gastos Varios: Importe de los gastos que realiza el Municipio de Corregidora y sus paramunicipales para su operación, no incluidos en las cuentas anteriores.

5.6 INVERSION PUBLICA : Comprende el importe del gasto destinado a construcción y/o conservación de obras, proyectos productivos, acciones de fomento y en general a todos aquellos gastos destinados a aumentar, conservar y mejorar el patrimonio.

5.6.1 Inversión Pública no Capitalizable: Comprende la transferencia de inversión pública a otros entes públicos el importe del gasto destinado a construcción y/o conservación de obras, proyectos productivos, acciones de fomento y en general a todos aquellos gastos destinados a aumentar, conservar y mejorar el patrimonio.

5.6.1.1 Construcción de bienes no capitalizables (Servicios Personales): Comprende la transferencia de Capital a otros entes públicos, el importe del gasto destinado a construcción en bienes de dominio público y /o conservación de obras, proyectos productivos, acciones de fomento y en general a todos aquellos gastos destinados a aumentar, conservar y mejorar el patrimonio, derivado de servicios personales.

5.6.1.2 Construcción de bienes no Capitalizable (Materiales y Suministros): Comprende la transferencia de Capital a otros entes públicos, el importe del gasto destinado a construcción en bienes de dominio público y /o conservación de obras, proyectos productivos, acciones de fomento y en general a todos aquellos gastos destinados a aumentar, conservar y mejorar el patrimonio, derivado de Materiales y Suministros.}

5.6.1.3 Construcción de bienes no Capitalizable (Servicios Generales): Comprende la transferencia de Capital a otros entes públicos, el importe del gasto destinado a construcción en bienes de dominio público y /o conservación de obras , proyectos productivos, acciones de fomento y en general a todos aquellos gastos destinados a aumentar, conservar y mejorar el patrimonio, derivado de Servicios Generales

5.6.1.6 Construcción de bienes no Capitalizable (Obra Pública): Comprende la transferencia de Capital a otros entes públicos, el importe del gasto destinado a construcción en bienes de dominio público y /o conservación de obras , proyectos productivos, acciones de fomento y en general a todos aquellos gastos destinados a aumentar, conservar y mejorar el patrimonio, derivado de Obra Pública

6 CUENTAS DE CIERRE CONTABLE: Cuentas de cierre contable que comprenden el resumen de los ingresos y gastos que refleja el ahorro o desahorro de la gestión del ejercicio.

6.1 RESUMEN DE INGRESOS Y GASTOS: Cuenta de cierre contable que comprende la diferencia entre los ingresos y gastos. Su saldo permite determinar el resultado de la gestión del ejercicio.

6.2 AHORRO DE LA GESTION: Refleja el resultado positivo de la gestión del ejercicio.



6.3 DESAHORRO DE LA GESTION: Refleja el resultado negativo de la gestión del ejercicio.

7 CUENTAS DE ORDEN CONTABLES: Registran eventos, que, si bien no representan hechos económico-financieros que alteren el patrimonio y por lo tanto los resultados del Municipio, informa sobre circunstancias contingentes o eventuales de importancia respecto de éste, que en determinadas condiciones, pueden producir efectos patrimoniales en el mismo.

7.1 VALORES: Constituido por los títulos, valores y préstamos que aún no conforman pasivos por no haberse recibido activos relacionados con los bienes.

7.1.1 Valores en Custodia: Los bienes y valores que se reciben en custodia del Poder Judicial, como garantía y/o depósito en asuntos judiciales, en tanto se determina, por parte de las instancias competentes el destino de dichos bienes y valores.

7.1.2 Custodia de Valores: Los bienes y valores que se reciben en custodia del Poder Judicial, como garantía y/o depósito en asuntos judiciales, en tanto se determina, por parte de las instancias competentes el destino de dichos bienes y valores.

7.1.3 Instrumentos de Crédito Prestados a Formadores de Mercado: Los valores gubernamentales a valor nominal entregados a los formadores de mercado.

7.1.5 Préstamo de Instrumentos de Crédito a Formadores de Mercado y su Garantía: Los valores gubernamentales a valor nominal entregados a los formadores de mercado.

7.1.6 Instrumentos de Crédito Recibidos en Garantía de los Formadores de Mercado: Los valores gubernamentales a valor nominal entregados a los formadores de mercado.

7.2 Garantía de Créditos Recibidos de los Formadores de Mercado: Los valores de los títulos en garantía entregados por los formadores de mercado.

7.2 EMISION DE OBLIGACIONES: El conjunto de bonos, títulos y valores emitidos y puestos en circulación.

7.2.1 Autorización para la Emisión de Bonos, Títulos y Valores de la Deuda Pública Interna: El valor nominal total del monto autorizado a emitir mediante instrumentos de financiamiento de la deuda pública Interna.



7.2.3 Emisiones Autorizadas de la Deuda Pública Interna y Externa: El valor nominal total del monto autorizado a emitir mediante instrumentos de financiamiento de la deuda pública interna y externa.

7.2.4 Suscripción de Contratos de Préstamos y Otras Obligaciones de la Deuda Pública Interna: El valor nominal de la deuda contraída mediante contratos de préstamos y otras obligaciones de la deuda pública interna.

7.2.6 Contratos de Préstamos y Otras Obligaciones de la Deuda Pública Interna y Externa: El valor nominal de la deuda contraída mediante contratos de préstamos y otras obligaciones de deuda pública interna y externa.

7.3 AVALES Y GARANTIAS: Representa a responsabilidad subsidiaria o solidaria que adquiere el Municipio de Corregidora y sus paramunicipales ante un acreedor por el otorgamiento de créditos a un tercero.

7.3.1 Aavales Autorizados: Representa el valor nominal total de los avales vigentes otorgados por el Municipio de Corregidora y sus paramunicipales

7.3.2 Aavales Firmados: Representa el valor nominal total de los avales vigentes otorgados por el Municipio de Corregidora y sus paramunicipales.

7.3.3 Fianzas y Garantías Recibidas por Deudas a Cobrar: Representa el valor nominal total de las fianzas y garantías recibidas por él, Municipio de Corregidora por deudas fiscales y no fiscales a cobrar.

7.3.4 Fianzas y Garantías Recibidas: Representa el valor nominal total de las fianzas y garantías recibidas por el Municipio de Corregidora, por deudas fiscales y no fiscales a cobrar.

7.3.5 Fianzas Otorgadas para Respaldo Obligaciones no Fiscales del Gobierno: Representa el valor nominal total de las fianzas otorgadas por obligaciones no fiscales del Municipio de Corregidora.

7.3.6 Fianzas Otorgadas del Gobierno para Respaldo Obligaciones no Fiscales: El valor nominal total de las fianzas otorgadas por obligaciones no fiscales del Municipio de Corregidora.

7.4 JUICIOS: Representa el monto de las demandas interpuestas por el Municipio de Corregidora y sus paramunicipales contra terceros o viceversa.



7.4.1 Demandas Judicial en Proceso de Resolución: El monto por litigios judiciales que pueden derivar una obligación de pago.

7.4.2 Resoluciones de Demandas en Proceso Judicial: El monto por litigios judiciales que pueden derivar una obligación de pago.

7.5 INVERSION MEDIANTE PROYECTOS PARA PRESTACION DE SERVICIOS (PPS) Y SIMILARES: El monto comprometido a pagar de los contratos de obra o similares a través de los Proyectos para Producción de Servicios y acciones de fomento, formalmente aprobados y que aún no están total o parcialmente ejecutados.

7.5.1 Contratos para Inversión Mediante Proyectos para Prestación de Servicios (PPS) y Similares: El monto comprometido a pagar de los contratos de obra o similares a través de los Proyectos para Producción de Servicios y acciones de fomento, formalmente aprobados y que aún no están total o parcialmente ejecutados.

7.5.2 Inversión Pública Contratada Mediante Proyectos para Prestación de Servicios (PPS) y Similares: El monto comprometido a pagar de los contratos de obra o similares a través de los Proyectos para Producción de Servicios y acciones de fomento, formalmente aprobados y que aún no están total o parcialmente ejecutados.

7.6 BIENES CONCESIONADOS O EN COMODATO: Los bienes concesionados o bajo contrato de comodato.

7.6.1 Bienes Bajo Contrato en Concesión: Los bienes recibidos bajo contrato de concesión.

7.6.2 Contrato de Concesión por Bienes: Los bienes recibidos bajo contrato de concesión.

7.6.3 Bienes Bajo Contrato en Comodato: Los bienes recibidos bajo contrato de comodato.

7.6.4 Contrato de Comodato por Bienes: Los bienes recibidos bajo contrato de comodato.

8 CUENTAS DE ORDEN PRESUPUESTARIAS: El importe de las operaciones presupuestarias que afectan la Ley de Ingresos y el Presupuesto de Egresos

Por proceso interno administrativo, no serán impresas las pólizas que contengan cuentas de orden presupuestarias.



**8.1 LEY DE INGRESOS:** Tiene por finalidad registrar, a partir de la Ley y a través de los rubros que la componen las operaciones de ingresos del período.

**8.1.1 Ley de Ingresos Estimada:** Representa el importe que se aprueba anualmente en la Ley de Ingresos, e incluyen los impuestos, contribuciones de mejoras, derechos, productos, aprovechamientos, financiamientos internos y externos; así como de la venta de bienes y servicios, además de participaciones, aportaciones, recursos convenidos, y otros ingresos.

**8.1.2 Ley de Ingresos por Ejecutar:** Representa la Ley de Ingresos Estimada que incluyen las modificaciones a ésta, así como, el registro de los ingresos devengados.

**8.1.3 Modificaciones a la Ley de Ingresos Estimada:** Representa el importe de los incrementos y decrementos a la Ley de Ingresos Estimada, derivado de las ampliaciones y reducciones autorizadas.

**8.1.4 Ley de Ingresos Devengada:** Representa la percepción de los recursos que por concepto de cobro de los impuestos, contribuciones de mejoras, derechos, productos, aprovechamientos, financiamientos internos y externos; así como de la venta de bienes y servicios, además de participaciones, aportaciones, recursos convenidos, y otros ingresos que tiene derecho el Municipio de Corregidora.. Su saldo representa la Ley de Ingresos Devengada pendiente de recaudar.

**8.1.5 Ley de Ingresos Recaudada:** Representa el cobro en efectivo o por cualquier otro medio de pago de los impuestos, contribuciones de mejoras, derechos, productos, aprovechamientos, financiamientos internos y externos; así como de la venta de bienes y servicios, además de participaciones, aportaciones, recursos convenidos, y de otros ingresos por parte del Municipio de Corregidora.

**8.2 PRESUPUESTO DE EGRESOS:** Tiene por finalidad registrar, a partir del Presupuesto de Egresos del período y mediante los rubros que lo componen, las operaciones presupuestarias del período.

**8.2.1 Presupuesto de Egresos Aprobado:** El importe de las asignaciones presupuestarias que se autorizan mediante el Presupuesto de Egresos.

**8.2.2 Presupuesto de Egresos por Ejercer:** El Presupuesto de Egresos autorizado para gastar con las adecuaciones presupuestarias realizadas menos el presupuesto comprometido. Su saldo representa el Presupuesto de Egresos por Comprometer.



**8.2.3 Modificaciones al Presupuesto de Egresos Aprobado:** El importe de los incrementos y decrementos al Presupuesto de Egresos Aprobado, derivado de las ampliaciones y reducciones autorizadas.

**8.2.4 Presupuesto de Egresos Comprometido:** El monto de las aprobaciones por autoridad competente de actos administrativos, u otros instrumentos jurídicos que formalizan una relación jurídica con terceros para la adquisición de bienes y servicios o ejecución de obras. En el caso de las obras a ejecutarse o de bienes y servicios a recibirse durante varios ejercicios, el compromiso refleja la parte que se ejecutará o recibirá, durante cada ejercicio. Su saldo representa el Presupuesto de Egresos Comprometido pendiente de devengar.

**8.2.5 Presupuesto de Egresos Devengado:** El monto de los reconocimientos de las obligaciones de pago a favor de terceros por la recepción de conformidad de bienes, servicios y obras oportunamente contratados; así como de las obligaciones que derivan de tratados, leyes, decretos, resoluciones y sentencias definitivas. Su saldo representa el Presupuesto de Egresos Devengado pendiente de ejercer.

**8.2.6 Presupuesto de Egresos Ejercido:** El monto de la emisión de las cuentas por liquidar certificadas o documentos equivalentes debidamente aprobados por la autoridad competente. Su saldo representa el Presupuesto de Egresos Ejercido pendiente de pagar.

**8.2.7 Presupuesto de Egresos Pagado:** La cancelación total o parcial de las obligaciones de pago, que se concreta mediante el desembolso de efectivo o por cualquier otro medio de pago.

**9 CUENTAS DE CIERRE PRESUPUESTARIO:** Cuenta de cierre que muestra el importe del resultado presupuestario.

**9.1 SUPERAVIT FINANCIERO:** Cuenta de cierre que muestra el importe presupuestario que resulta cuando los ingresos recaudados superan a los gastos devengados.

**9.2 DEFICIT FINANCIERO:** Cuenta de cierre que muestra el importe presupuestario que resulta cuando los gastos devengados del ejercicio superan a los ingresos recaudados.

**9.3 ADEUDOS DE EJERCICIOS FISCALES ANTERIORES:** Cuenta de cierre que comprende el importe presupuestario destinado a cubrir las erogaciones devengadas y pendientes de liquidar al cierre del ejercicio fiscal anterior, derivadas de la contratación de bienes y servicios requeridos en el desempeño de las funciones para las cuales existió asignación presupuestal con saldo disponible al cierre del ejercicio fiscal en que se devengaron.



## VI. INSTRUCTIVO DE MANEJO DE CUENTAS

- Cuentas de activo
- Cuentas de pasivo
- Cuentas de patrimonio
- Cuentas de ingreso
- Cuentas de gasto
- Cuentas de cierre contable
- Cuentas de orden contables
- Cuentas de orden presupuestario
- Cuentas de cierre presupuestario

NUMERO	GENERO	GRUPO	RUBRO	NATURALEZA
1.1.1.1	Activo	Activo Circulante	Efectivo y Equivalentes	Deudora
<b>CUENTA</b>	Efectivo			

*Reformado DOF 27-12-2018*

No.	CARGO	No.	ABONO
1	A la apertura en libros por el saldo del ejercicio inmediato anterior.	1	Por la cancelación o disminución del fondo fijo de caja.
2	Por la creación o incremento de los fondos fijos de caja.	2	Por los depósitos en bancos de contribuciones, productos y aprovechamientos, previamente recaudados en efectivo de:
3	Por los ingresos por clasificar de: <ul style="list-style-type: none"> <li>- Impuestos</li> <li>- Cuotas y Aportaciones de Seguridad Social</li> <li>- Contribuciones de Mejoras</li> <li>- Derechos</li> <li>- Productos</li> <li>- Aprovechamientos</li> </ul>		<ul style="list-style-type: none"> <li>- Impuestos</li> <li>- Cuotas y Aportaciones de Seguridad Social</li> <li>- Contribuciones de Mejoras</li> <li>- Derechos</li> <li>- Productos</li> <li>- Aprovechamientos</li> </ul>
4	Por la recaudación en efectivo de contribuciones, productos y aprovechamientos determinables y/o autodeterminables, recibidos en la Tesorería y/o auxiliares de la misma de: <ul style="list-style-type: none"> <li>- Impuestos</li> <li>- Cuotas y Aportaciones de Seguridad Social</li> <li>- Contribuciones de Mejoras</li> <li>- Derechos</li> <li>- Productos</li> <li>- Aprovechamientos</li> </ul>	3	Por los depósitos en bancos de contribuciones, productos y aprovechamientos determinables y/o autodeterminables, recaudados en efectivo de: <ul style="list-style-type: none"> <li>- Impuestos</li> <li>- Cuotas y Aportaciones de Seguridad Social</li> <li>- Contribuciones de Mejoras</li> <li>- Derechos</li> <li>- Productos</li> <li>- Aprovechamientos</li> </ul>
5	Por la recaudación en efectivo de parcialidades o pago diferido, derivada del convenio formalizado para pago de: <ul style="list-style-type: none"> <li>- Impuestos</li> <li>- Cuotas y Aportaciones de Seguridad Social</li> <li>- Derechos</li> </ul>	4	Por los depósitos en bancos de parcialidades o pago diferido de contribuciones, recaudadas en efectivo de: <ul style="list-style-type: none"> <li>- Impuestos</li> <li>- Cuotas y Aportaciones de Seguridad Social</li> <li>- Derechos</li> </ul>
6	Por la recaudación en efectivo de la resolución judicial definitiva por incumplimiento de pago de: <ul style="list-style-type: none"> <li>- Impuestos</li> <li>- Cuotas y Aportaciones de Seguridad Social</li> <li>- Derechos</li> </ul>	5	Por los depósitos en bancos de contribuciones recaudadas en efectivo, por la resolución judicial definitiva de: <ul style="list-style-type: none"> <li>- Impuestos</li> <li>- Cuotas y Aportaciones de Seguridad Social</li> </ul>





## MANUAL DE CONTABILIDAD GUBERNAMENTAL

7	Por la recaudación en efectivo por deudores morosos por incumplimiento de pago de contribuciones de: - Impuestos - Cuotas y Aportaciones de Seguridad Social - Derechos	6	- Derechos Por los depósitos en bancos de contribuciones recaudadas en efectivo, por deudores morosos por incumplimiento de pago de: - Impuestos - Cuotas y Aportaciones de Seguridad Social - Derechos
8	Por el cobro de ingresos por venta de bienes y prestación de servicios.	7	Por los depósitos en bancos de ingresos por venta de bienes y prestación de servicios, cobrados en efectivo.
9	Por el cobro de aprovechamientos patrimoniales por venta de bienes inmuebles, muebles e intangibles.	8	Por el pago de la devolución de los ingresos por venta de bienes y prestación de servicios.

NUMERO	GENERO	GRUPO	RUBRO	NATURALEZA
1.1.1.1	Activo	Activo Circulante	Efectivo y Equivalentes	Deudora
<b>CUENTA</b>	Efectivo			

*Reformado DOF 27-12-2018*

No.	CARGO	No.	ABONO
10	Por el cobro de otros ingresos que generan recursos.	9	Por la devolución de la diferencia negativa resultante del ajuste a las participaciones, derivado de la aplicación de la constancia de participaciones o documento equivalente.
		10	Por la devolución de la diferencia negativa resultante del ajuste a la recaudación de ingresos participables, derivado de la aplicación de la constancia de participaciones o documento equivalente.
		11	Por el pago de la devolución de ingresos de aportaciones.
		12	Por el pago del reintegro a la Tesorería, en términos de las disposiciones aplicables de ingresos de: - Productos por intereses generados en las cuentas bancarias productivas de los entes públicos - Aportaciones - Convenios - Fondos Distintos de Aportaciones - Transferencias y Asignaciones - Subsidios y Subvenciones - Pensiones y Jubilaciones
		13	Por el depósito en bancos de los ingresos de aprovechamientos patrimoniales por venta de bienes inmuebles, muebles e intangibles recibidos en efectivo.
		14	Al cierre de libros por el saldo deudor de la cuenta.



# MANUAL DE CONTABILIDAD GUBERNAMENTAL

--	--	--	--

**SU SALDO REPRESENTA**

El monto en efectivo (dinero) propiedad del ente público.

**OBSERVACIONES**

Se entiende por efectivo: billetes, monedas y cheques.

NUMERO	GENERO	GRUPO	RUBRO	NATURALEZA
1.1.1.2	Activo	Activo Circulante	Efectivo y Equivalentes	Deudora
<b>CUENTA</b>	Bancos/Tesorería			

*Reformado DOF 27-12-2018*

No.	CARGO	No.	ABONO
1	A la apertura en libros por el saldo del ejercicio inmediato anterior.	1	Por el pago de la devolución de:
2	Por los ingresos por clasificar de:		- Impuestos
	- Impuestos		- Cuotas y Aportaciones de Seguridad Social
	- Cuotas y Aportaciones de Seguridad Social		- Contribuciones de Mejoras
	- Contribuciones de Mejoras		- Derechos
	- Derechos		- Productos
	- Productos		- Aprovechamientos
	- Aprovechamientos		
3	Por los depósitos en bancos de contribuciones, productos y aprovechamientos, previamente recaudados en efectivo de:	2	Por el pago de la devolución de los ingresos por venta de bienes y prestación de servicios.
	- Impuestos		
	- Cuotas y Aportaciones de Seguridad Social	3	Por la devolución de la diferencia negativa resultante del ajuste a las participaciones, derivado de la aplicación de la constancia de participaciones o documento equivalente.
	- Contribuciones de Mejoras		
	- Derechos		
	- Productos		
	- Aprovechamientos		
4	Por la recaudación en efectivo de contribuciones, productos y aprovechamientos determinables y/o autodeterminables, recibidos en la Tesorería y/o auxiliares de la misma de:	4	Por la devolución de la diferencia negativa resultante del ajuste a la recaudación de ingresos participables, derivado de la aplicación de la constancia de participaciones o documento equivalente.
	- Impuestos		
	- Cuotas y Aportaciones de Seguridad Social	5	Por el pago de la devolución de ingresos de:
	- Contribuciones de Mejoras		- Aportaciones
	- Derechos		- Convenios
	- Productos		- Transferencias y Asignaciones
	- Aprovechamientos		- Subsidios y Subvenciones
5	Por los depósitos en bancos de contribuciones, productos y aprovechamientos determinables y/o autodeterminables,	6	Por el pago del reintegro a la Tesorería, en términos de las disposiciones aplicables de ingresos de:



## MANUAL DE CONTABILIDAD GUBERNAMENTAL

	recaudados en efectivo de: <ul style="list-style-type: none"> <li>- Impuestos</li> <li>- Cuotas y Aportaciones de Seguridad Social</li> <li>- Contribuciones de Mejoras</li> <li>- Derechos</li> <li>- Productos</li> <li>- Aprovechamientos</li> </ul>		<ul style="list-style-type: none"> <li>- Productos por intereses generados en las cuentas bancarias productivas de los entes públicos</li> <li>- Aportaciones</li> <li>- Convenios</li> <li>- Fondos Distintos de Aportaciones</li> <li>- Transferencias y Asignaciones</li> <li>- Subsidios y Subvenciones</li> <li>- Pensiones y Jubilaciones</li> </ul>
6	Por la recaudación en efectivo de parcialidades o pago diferido, derivada del convenio formalizado para pago de: <ul style="list-style-type: none"> <li>- Impuestos</li> <li>- Cuotas y Aportaciones de Seguridad Social</li> <li>- Derechos</li> </ul>	7	Por el pago de la deuda pública interna y/o externa.
7	Por los depósitos en bancos de parcialidades o pago diferido de contribuciones, recaudadas en efectivo: <ul style="list-style-type: none"> <li>- Impuestos</li> <li>- Cuotas y Aportaciones de Seguridad Social</li> <li>- Derechos</li> </ul>	8	Por el pago de: <ul style="list-style-type: none"> <li>- Deudores diversos</li> <li>- Fondos con afectación específica</li> <li>- Gastos por servicios personales (nómina, honorarios, otros servicios personales)</li> <li>- Retenciones a terceros</li> <li>- Cuotas y aportaciones obrero patronales</li> <li>- Anticipos a proveedores por adquisición de bienes y contratación de servicios</li> <li>- Adquisiciones de bienes de consumo y contratación de servicios</li> </ul>

NUMERO	GENERO	GRUPO	RUBRO	NATURALEZA
1.1.1.2	Activo	Activo Circulante	Efectivo y Equivalentes	Deudora
<b>CUENTA</b>	Bancos/Tesorería			

*Reformado DOF 27-12-2018*

No.	CARGO	No.	ABONO
8	Por la recaudación en efectivo de la resolución judicial definitiva por incumplimiento de pago de: <ul style="list-style-type: none"> <li>- Impuestos</li> <li>- Cuotas y Aportaciones de Seguridad Social</li> <li>- Derechos</li> </ul>		<ul style="list-style-type: none"> <li>- Asignaciones al sector público</li> <li>- Transferencias y asignaciones al resto del sector público</li> <li>- Costo del ejercicio y la adquisición de bienes mediante contratos de arrendamiento financiero</li> <li>- Apoyos financieros</li> <li>- Subsidio y subvenciones</li> <li>- Ayudas sociales</li> <li>- Pensiones y Jubilaciones</li> <li>- Intereses, comisiones y otros gastos de la deuda pública</li> <li>- Transferencias a fideicomisos, mandatos y contratos análogos</li> <li>- Transferencias al exterior</li> <li>- anticipos de participaciones</li> <li>- Participaciones, aportaciones y convenios.</li> <li>- Otros gastos</li> </ul>
9	Por los depósitos en bancos de contribuciones recaudadas en efectivo, por resolución judicial definitiva de: <ul style="list-style-type: none"> <li>- Impuestos</li> <li>- Cuotas y Aportaciones de Seguridad Social</li> <li>- Derechos</li> </ul>		
10	Por la recaudación en efectivo por deudores morosos por incumplimiento de pago de contribuciones de: <ul style="list-style-type: none"> <li>- Impuestos</li> <li>- Cuotas y Aportaciones de Seguridad Social</li> <li>- Derechos</li> </ul>		
11	Por los depósitos en bancos de contribuciones recaudadas en efectivo, por deudores morosos por incumplimiento de pago de: <ul style="list-style-type: none"> <li>- Impuestos</li> <li>- Cuotas y Aportaciones de Seguridad Social</li> <li>- Derechos</li> </ul>		<ul style="list-style-type: none"> <li>- Anticipos a proveedores de bienes inmuebles, muebles e intangibles</li> <li>- Adquisición de bienes inmuebles, muebles e intangibles</li> <li>- Anticipos a contratistas por obras públicas en bienes propios o por obras públicas en bienes de dominio público</li> <li>- Estudios, formulación y evaluación de proyectos de obras públicas</li> <li>- Préstamos otorgados</li> <li>- Amortización por avales y garantías</li> <li>- Fideicomisos, Mandatos y Contratos Análogos</li> </ul>
12	Por el devengado por el reconocimiento de ingresos de intereses generados en las cuentas bancarias productivas de los entes públicos, en términos de las disposiciones aplicables.		



## MANUAL DE CONTABILIDAD GUBERNAMENTAL

13	Por el cobro de ingresos por venta de bienes y prestación de servicios.	9	Por la entrega de recursos para la constitución del fondo rotatorio o revolvente.
14	Por los depósitos en bancos de ingresos por venta de bienes y prestación de servicios, cobrados en efectivo.	10	Por el pago por la contratación o incremento de inversiones financieras.
15	Por el cobro del primer pago de participaciones en las Entidades Federativas y en los Municipios, previo a la recepción de la constancia de participaciones o documento equivalente.	11	Por la reposición del fondo rotatorio o revolvente.
16	Por los ingresos participables recaudados por las Entidades Federativas.	12	Por los gastos generados por la venta de bienes muebles provenientes de embargos, decomisos y dación en pago.
17	Por el cobro de la diferencia positiva resultante del ajuste a las participaciones, derivado de las constancias de participaciones o documento equivalente.	13	Por el pago de participaciones y aportaciones de capital.
18	Por el cobro de ingresos de: <ul style="list-style-type: none"> <li>- Aportaciones</li> <li>- Convenios</li> <li>- Fondos Distintos de Aportaciones</li> <li>- Transferencias y Asignaciones</li> <li>- Subsidios y Subvenciones</li> <li>- Pensiones y Jubilaciones</li> <li>- Transferencias del Fondo Mexicano del Petróleo para la Estabilización y el Desarrollo</li> </ul>	14	Por las transferencias de fondos entre cuentas bancarias.
		15	Al cierre de libros por el saldo deudor de la cuenta.

NUMERO	GENERO	GRUPO	RUBRO	NATURALEZA
1.1.1.2	Activo	Activo Circulante	Efectivo y Equivalentes	Deudora
<b>CUENTA</b>	Bancos/Tesorería			

*Reformado DOF 27-12-2018*

No.	CARGO	No.	ABONO
19	Por el cobro de aprovechamientos patrimoniales por venta de bienes inmuebles, muebles e intangibles.		
20	Por el depósito en bancos de los ingresos de aprovechamientos patrimoniales por venta de bienes inmuebles, muebles e intangibles recibidos en efectivo.		
21	Por el cobro de otros ingresos que generan recursos.		
22	Por la colocación de títulos y valores de la deuda pública interna y/o externa a la par, sobre la par o bajo la par.		
23	Por el ingreso de fondos de la deuda pública interna y/o externa derivado de la obtención de préstamos.		
24	Por el ingreso de los recursos por el reintegro derivado de la cancelación del fondo rotatorio o revolvente.		
25	Por el cobro de la venta de bienes provenientes de embargos, decomisos, dación en pago.		
26	Por la recuperación de los préstamos otorgados más el beneficio por intereses.		
27	Por la recuperación de los avales y garantías más intereses.		
28	Por las utilidades de participación patrimonial.		
29	Por el cobro derivado de la recuperación de recursos al vencimiento de las inversiones financieras y sus intereses.		
30	Por el cobro de los pasivos diferidos.		
31	Por el cobro a los deudores diversos.		
32	Por las transferencias de fondos entre cuentas bancarias.		
33	Por el cobro de la devolución de materiales y suministros.		



34	Por los ingresos extraordinarios por el vencimiento de los fondos de terceros.		
<b>SU SALDO REPRESENTA</b>			
El monto de efectivo disponible propiedad del ente público, en instituciones bancarias.			
<b>OBSERVACIONES</b>			
Auxiliar por cuenta bancaria.			

NUMERO	GENERO	GRUPO	RUBRO	NATURALEZA
1.1.1.3	Activo	Activo Circulante	Efectivo y Equivalentes	Deudora
<b>CUENTA</b>	Bancos/Dependencias y Otros			

No.	CARGO	No.	ABONO
1	A la apertura en libros por el saldo del ejercicio inmediato anterior.	1	Por el uso del fondo rotatorio o revolvente.
2	Por el ingreso del fondo rotatorio o revolvente.	2	Por el reintegro de los recursos para la cancelación del fondo revolvente o rotatorio.
		3	Al cierre de libros por el saldo deudor de esta cuenta.



<b>SU SALDO REPRESENTA</b>			
El monto de efectivo disponible propiedad de las dependencias y otros, en instituciones bancarias.			
<b>OBSERVACIONES</b>			
Auxiliar por dependencia y banco.			

NUMERO	GENERO	GRUPO	RUBRO	NATURALEZA
1.1.1.4	Activo	Activo Circulante	Efectivo y Equivalentes	Deudora
<b>CUENTA</b>	Inversiones Temporales (Hasta 3 meses)			

*Reformado DOF 27-12-2018*

No.	CARGO	No.	ABONO
1	A la apertura en libros por el saldo del ejercicio inmediato anterior.	1	Por el cobro derivado de la recuperación de recursos al vencimiento de las inversiones financieras.
2	Por el devengado por la contratación o incremento de inversiones financieras.	2	Por la diferencia de cotización en contra en inversiones temporales en moneda extranjera.
3	Por la diferencia de cotización a favor de inversiones temporales en moneda extranjera.	3	Al cierre de libros por el saldo deudor de esta cuenta.



# MANUAL DE CONTABILIDAD GUBERNAMENTAL

<b>SU SALDO REPRESENTA</b>			
El monto excedente de efectivo invertido por el ente público, cuya recuperación se efectuará en un plazo inferior a tres meses.			
<b>OBSERVACIONES</b>			
Auxiliar por tipo de inversión.			

NUMERO	GENERO	GRUPO	RUBRO	NATURALEZA
1.1.1.5	Activo	Activo Circulante	Efectivo y Equivalentes	Deudora
<b>CUENTA</b>	Fondos con Afectación Específica			

No.	CARGO	No.	ABONO
1	A la apertura en libros por el saldo del ejercicio inmediato anterior.	1	Por la devolución de los fondos destinados a operaciones no recurrentes.
2	Por los fondos destinados a operaciones no recurrentes.	2	Al cierre de libros por el saldo deudor de esta cuenta.



# MANUAL DE CONTABILIDAD GUBERNAMENTAL

<b>SU SALDO REPRESENTA</b>			
Los recursos propiedad de terceros que se encuentran en poder del ente público, en garantía del cumplimiento de obligaciones contractuales o legales o para su administración.			
<b>OBSERVACIONES</b>			
Auxiliar por tipo de fondo.			

NUMERO	GENERO	GRUPO	RUBRO	NATURALEZA
1.1.1.6	Activo	Activo Circulante	Efectivo y Equivalentes	Deudora
<b>CUENTA</b>	Depósitos de Fondos de Terceros en Garantía y/o Administración			

No.	CARGO	No.	ABONO
1	A la apertura en libros por el saldo del ejercicio inmediato anterior.	1	Por el reintegro de los fondos de terceros en: <ul style="list-style-type: none"> <li>- Garantía</li> <li>- Administración</li> <li>- Contingentes</li> <li>- Fondos de fideicomisos, mandatos y contratos análogos</li> <li>- Otros depósitos de fondos de terceros.</li> </ul>
2	Por los depósitos de fondos de terceros en: <ul style="list-style-type: none"> <li>- Garantía</li> <li>- Administración</li> <li>- Contingentes</li> <li>- Fondos de fideicomisos, mandatos y contratos análogos</li> <li>- Otros depósitos de fondos de terceros.</li> </ul>	2	Por los Ingresos extraordinarios al vencimiento de los fondos.
		3	Al cierre de libros por el saldo deudor de esta cuenta.





--	--	--	--

**SU SALDO REPRESENTA**

El monto de los fondos que se encuentran en poder del ente público en garantía del cumplimiento de obligaciones contractuales o legales o para su administración.

**OBSERVACIONES**

Auxiliar por beneficiario.

NUMERO	GENERO	GRUPO	RUBRO	NATURALEZA
1.1.1.9	Activo	Activo Circulante	Efectivo y Equivalentes	Deudora
<b>CUENTA</b>	Otros Efectivos y Equivalentes			

No.	CARGO	No.	ABONO
1	A la apertura en libros por el saldo del ejercicio inmediato anterior.	1	Por la devolución de otros efectivos y equivalentes.
2	Por otros efectivos y equivalentes.	2	Al cierre de libros por el saldo deudor de esta cuenta.



# MANUAL DE CONTABILIDAD GUBERNAMENTAL

<b>SU SALDO REPRESENTA</b>			
El monto de otros efectivos y equivalentes del ente público, no incluidos en las cuentas anteriores.			
<b>OBSERVACIONES</b>			
Auxiliar por subcuenta.			

NUMERO	GENERO	GRUPO	RUBRO	NATURALEZA
1.1.2.1	Activo	Activo Circulante	Derechos a Recibir Efectivo o Equivalentes	Deudora
<b>CUENTA</b>	Inversiones Financieras de Corto Plazo			

*Reformado DOF 27-12-2018*

No.	CARGO	No.	ABONO
1	A la apertura en libros por el saldo del ejercicio inmediato anterior.	1	Por el cobro derivado de la recuperación de recursos al vencimiento de las inversiones financieras.
2	Por el devengado por la contratación o incremento de inversiones financieras.	2	Por el cobro o la disminución de inversiones en fideicomisos, mandatos y contratos análogos.
3	Por el devengado de fideicomisos, mandatos y contratos análogos.	3	Por la diferencia de cotización a cargo en valores negociables en moneda extranjera.
4	Por la diferencia de cotización a favor en valores negociables en moneda extranjera.	4	Al cierre de libros por el saldo deudor de esta cuenta.
5	Por el traspaso de la porción de inversiones financieras de largo plazo a corto plazo.		



<b>SU SALDO REPRESENTA</b>			
El monto de los recursos excedentes del ente público, invertidos en títulos, valores y demás instrumentos financieros, cuya recuperación se efectuará en un plazo menor o igual a doce meses.			
<b>OBSERVACIONES</b>			
Auxiliar por tipo de inversión.			



## MANUAL DE CONTABILIDAD GUBERNAMENTAL

NUMERO	GENERO	GRUPO	RUBRO	NATURALEZA
1.1.2.2	Activo	Activo Circulante	Derechos a Recibir Efectivo o Equivalentes	Deudora
<b>CUENTA</b>	Cuentas por Cobrar a Corto Plazo			

*Reformado DOF 27-12-2018*

No.	CARGO	No.	ABONO
1	A la apertura en libros por el saldo del ejercicio inmediato anterior.	1	Por la recuperación de los recursos monetarios robados o extraviados en efectivo.
2	Por el devengado por la venta de bienes provenientes de embargos, decomisos, dación en pago, etc.	2	Por la venta de bienes provenientes de embargos, decomisos, dación en pago, así como los gastos generados por la venta, etc.
3	Por el devengado de ingresos por la diferencia positiva resultante del ajuste a las participaciones, derivado de las constancias de participaciones o documento equivalente.	3	Por el cobro de la diferencia positiva resultante del ajuste a las participaciones, derivado de las constancias de participaciones o documento equivalente.
4	Por el devengado al realizarse la venta de bienes y prestación de servicios, incluye Impuesto al Valor Agregado.	4	Por la variación en negativa del tipo de cambio por la reestructuración de la deuda pública externa.
5	Por el devengado de ingresos de: <ul style="list-style-type: none"> <li>- Aportaciones</li> <li>- Convenios</li> <li>- Fondos Distintos de Aportaciones</li> <li>- Transferencias y Asignaciones</li> <li>- Subsidios y Subvenciones</li> <li>- Pensiones y Jubilaciones</li> <li>- Transferencias del Fondo Mexicano del Petróleo para la Estabilización y el Desarrollo.</li> </ul>	5	Por el cobro de ingresos por la venta de bienes y prestación de servicios.
6	Por el devengado de aprovechamientos patrimoniales por venta de bienes inmuebles, muebles e intangibles a valor en libros, con pérdida o con utilidad.	6	Por el cobro de ingresos de: <ul style="list-style-type: none"> <li>- Aportaciones</li> <li>- Convenios</li> <li>- Fondos Distintos de Aportaciones</li> <li>- Transferencias y Asignaciones</li> <li>- Subsidios y Subvenciones</li> <li>- Pensiones y Jubilaciones</li> <li>- Transferencias del Fondo Mexicano del Petróleo para la Estabilización y el Desarrollo.</li> </ul>
7	Por el devengado por otros ingresos que generan recursos de los Poderes Legislativo y Judicial, los Órganos Autónomos y las entidades de la administración pública paraestatal y paramunicipal, por donativos en efectivo, entre otros.	7	Por el cobro de aprovechamientos patrimoniales por venta de bienes inmuebles, muebles e intangibles.
8	Por los recursos monetarios robados o extraviados en efectivo.	8	Por el cobro de otros ingresos que generan recursos de los Poderes Legislativo y Judicial, los Órganos Autónomos y las entidades de la administración pública paraestatal y paramunicipal.
9	Por el registro de otras cuentas por cobrar.	9	Al cierre de libros por el saldo deudor de la cuenta.

**SU SALDO REPRESENTA**

El monto de los derechos de cobro a favor del ente público, cuyo origen es distinto de los ingresos por contribuciones, productos y aprovechamientos, que serán exigibles en un plazo menor o igual a doce meses.

**OBSERVACIONES**

Auxiliar por cuenta por cobrar.



## MANUAL DE CONTABILIDAD GUBERNAMENTAL

NUMERO	GENERO	GRUPO	RUBRO	NATURALEZA
1.1.2.3	Activo	Activo Circulante	Derechos a Recibir Efectivo o Equivalentes	Deudora
<b>CUENTA</b>	Deudores Diversos por Cobrar a Corto Plazo			

No.	CARGO	No.	ABONO
1	A la apertura en libros por el saldo del ejercicio inmediato anterior.	1	Por el cobro de deudores diversos.
2	Por la devolución a proveedores de materiales pagados.	2	Por el cobro a proveedores de materiales no repuestos.
3	Por deudores diversos.	3	Al cierre de libros por el saldo deudor de la cuenta.
4	Por el traspaso de la porción de deudores diversos de largo plazo a corto plazo.		

**SU SALDO REPRESENTA**

El monto de los derechos de cobro a favor del ente público por responsabilidades y gastos por comprobar, entre otros.

**OBSERVACIONES**



# MANUAL DE CONTABILIDAD GUBERNAMENTAL

Auxiliar por deudor.

NUMERO	GENERO	GRUPO	RUBRO	NATURALEZA
1.1.2.4	Activo	Activo Circulante	Derechos a Recibir Efectivo o Equivalentes	Deudora
<b>CUENTA</b>	Ingresos por Recuperar a Corto Plazo			

*Reformado DOF 27-12-2018*

No.	CARGO	No.	ABONO
1	A la apertura en libros por el saldo del ejercicio inmediato anterior.	1	Por la recaudación en efectivo de contribuciones, productos y aprovechamientos determinables y/o autodeterminables, recibidos en la Tesorería y/o auxiliares de la misma de:
2	Por el devengado de contribuciones, productos y aprovechamientos determinables y/o autodeterminables de: <ul style="list-style-type: none"> <li>- Impuestos</li> <li>- Cuotas y Aportaciones de Seguridad Social</li> <li>- Contribuciones de Mejoras</li> <li>- Derechos</li> <li>- Productos</li> <li>- Aprovechamientos</li> </ul>	2	Por la recaudación en efectivo de parcialidades o pago diferido, derivada del convenio formalizado para pago de:
3	Por el devengado al formalizarse el convenio de pago en parcialidades o diferido de contribuciones (incluye los accesorios determinados) de: <ul style="list-style-type: none"> <li>- Impuestos</li> <li>- Cuotas y Aportaciones de Seguridad Social</li> <li>- Derechos</li> </ul>	3	Por la recaudación en efectivo de la resolución judicial definitiva por incumplimiento de pago de:
4	Por el devengado al formalizarse la resolución judicial definitiva por incumplimiento de pago (incluye los accesorios determinados) de: <ul style="list-style-type: none"> <li>- Impuestos</li> <li>- Cuotas y Aportaciones de Seguridad Social</li> <li>- Derechos</li> </ul>	4	Por el cobro en especie de la resolución judicial definitiva por:
5	Por la devolución de los bienes derivados de embargos, decomisos, aseguramientos y dación en pago por: <ul style="list-style-type: none"> <li>- Impuestos</li> <li>- Cuotas y Aportaciones de Seguridad Social</li> </ul>	5	Por la recaudación en efectivo por deudores morosos por incumplimiento de pago de:
6	Por el devengado por deudores morosos por incumplimiento de pago (incluye los accesorios determinados) de: <ul style="list-style-type: none"> <li>- Impuestos</li> <li>- Cuotas y Aportaciones de Seguridad Social</li> <li>- Derechos</li> </ul>	6	Al cierre de libros por el saldo deudor de la cuenta.

**SU SALDO REPRESENTA**

El monto a favor por los adeudos que tienen las personas físicas y morales derivados de los Ingresos por las contribuciones, productos y aprovechamientos que percibe el Estado.



## MANUAL DE CONTABILIDAD GUBERNAMENTAL

### OBSERVACIONES

Auxiliar por tipo de ingreso.

NUMERO	GENERO	GRUPO	RUBRO	NATURALEZA
1.1.2.5	Activo	Activo Circulante	Derechos a Recibir Efectivo o Equivalentes	Deudora
<b>CUENTA</b>	Deudores por Anticipos de la Tesorería a Corto Plazo			

No.	CARGO	No.	ABONO
1	Por la entrega de recursos para la constitución del fondo rotatorio o revolvente.	1	Por la comprobación del fondo rotatorio o revolvente.
2	Por la reposición del fondo rotatorio o revolvente.	2	Por el ingreso de los recursos por el reintegro derivado de la cancelación del fondo rotatorio o revolvente.
<b>SU SALDO REPRESENTA</b>			



## MANUAL DE CONTABILIDAD GUBERNAMENTAL

El monto de anticipos de fondos por parte de la Tesorería.

**OBSERVACIONES**

Auxiliar por deudor. Esta cuenta deberá quedar saldada al cierre del ejercicio.

NUMERO	GENERO	GRUPO	RUBRO	NATURALEZA
1.1.2.6	Activo	Activo Circulante	Derechos a Recibir Efectivo o Equivalentes	Deudora
<b>CUENTA</b>	Préstamos Otorgados a Corto Plazo			

*Reformado DOF 27-12-2018*

No.	CARGO	No.	ABONO
1	A la apertura en libros por el saldo del ejercicio inmediato anterior.	1	Por la recuperación de los préstamos otorgados al sector público, privado y externo.
2	Por el devengado de los préstamos otorgados al sector público, privado y externo.	2	Al cierre de libros por el saldo deudor de la cuenta.
<b>SU SALDO REPRESENTA</b>			





## MANUAL DE CONTABILIDAD GUBERNAMENTAL

El monto de los préstamos otorgados al Sector Público, Privado y Externo, con el cobro de un interés, siendo exigible en un plazo menor o igual a doce meses.

### OBSERVACIONES

Auxiliar por deudor.

NUMERO	GENERO	GRUPO	RUBRO	NATURALEZA
1.1.2.9	Activo	Activo Circulante	Derechos a Recibir Efectivo o Equivalentes	Deudora
<b>CUENTA</b>	Otros Derechos a Recibir Efectivos o Equivalentes a Corto Plazo			

*Reformado DOF 27-12-2018*

No.	CARGO	No.	ABONO
1	A la apertura en libros por el saldo del ejercicio inmediato anterior.	1	Por la recuperación de los avales y garantías.
2	Por el devengado de la amortización y/o los costos financieros a pagar por el ente público, por avales y garantías de deudas incumplidas por el deudor principal.	2	Al cierre de libros por el saldo deudor de la cuenta.



**SU SALDO REPRESENTA**

Los derechos de cobro originados en el desarrollo de las actividades del ente público, de los cuales se espera recibir una contraprestación representada en recursos, bienes o servicios; en un plazo menor o igual a doce meses, no incluidos en las cuentas anteriores.

**OBSERVACIONES**

Auxiliar por deudor.

NUMERO	GENERO	GRUPO	RUBRO	NATURALEZA
1.1.3.1	Activo	Activo Circulante	Derechos a Recibir Bienes y Servicios	Deudora
<b>CUENTA</b>	Anticipo a Proveedores por Adquisición de Bienes y Prestación de Servicios a Corto Plazo			

No.	CARGO	No.	ABONO
1	A la apertura en libros por el saldo del ejercicio inmediato anterior.	1	Por la aplicación del anticipo a proveedores para la adquisición de bienes y contratación de servicios.
2	Por los anticipos a proveedores para la adquisición de bienes y contratación de servicios sin afectación presupuestaria.	2	Al cierre de libros por el saldo deudor de la cuenta.
3	Por la reclasificación de anticipos a proveedores para adquisición de bienes y contratación de servicios.		
4	Por el traspaso de la porción de anticipo a proveedores por adquisición de bienes y prestación de servicios de largo plazo a corto plazo.		



<b>SU SALDO REPRESENTA</b>			
Los anticipos entregados a proveedores por adquisición de bienes y prestación de servicios, previo a la recepción parcial o total, que serán exigibles en un plazo menor o igual a doce meses.			
<b>OBSERVACIONES</b>			
Auxiliar por proveedor.			

NUMERO	GENERO	GRUPO	RUBRO	NATURALEZA
1.1.3.2	Activo	Activo Circulante	Derechos a Recibir Bienes y Servicios	Deudora
<b>CUENTA</b>	Anticipo a Proveedores por Adquisición de Bienes Inmuebles y Muebles a Corto Plazo			

No.	CARGO	No.	ABONO
1	A la apertura en libros por el saldo del ejercicio inmediato anterior.	1	Por la aplicación de anticipos a proveedores de bienes inmuebles y muebles.
2	Por los anticipos a proveedores de bienes inmuebles y muebles sin afectación presupuestaria.	2	Al cierre de libros por el saldo deudor de la cuenta.
3	Por la reclasificación de anticipos a proveedores de bienes inmuebles y muebles.		
4	Por el traspaso de la porción de anticipo a proveedores por adquisición de bienes inmuebles y muebles de largo plazo a corto plazo.		



<b>SU SALDO REPRESENTA</b>			
Los anticipos entregados a proveedores por adquisición de bienes inmuebles y muebles, previo a la recepción parcial o total, que serán exigibles en un plazo menor o igual a doce meses.			
<b>OBSERVACIONES</b>			
Auxiliar por proveedor.			

NUMERO	GENERO	GRUPO	RUBRO	NATURALEZA
1.1.3.3	Activo	Activo Circulante	Derechos a Recibir Bienes y Servicios	Deudora
<b>CUENTA</b>	Anticipo a Proveedores por Adquisición de Bienes Intangibles a Corto Plazo			

No.	CARGO	No.	ABONO
1	A la apertura en libros por el saldo del ejercicio inmediato anterior.	1	Por la aplicación del anticipo a proveedores de bienes intangibles.
2	Por los anticipos a proveedores de bienes intangibles sin afectación presupuestaria.	2	Al cierre de libros por el saldo deudor de la cuenta.
3	Por la reclasificación de anticipos a proveedores de bienes intangibles.		
4	Por el traspaso de la porción de anticipo a proveedores por adquisición de bienes intangibles de largo plazo a corto plazo.		



# MANUAL DE CONTABILIDAD GUBERNAMENTAL

<b>SU SALDO REPRESENTA</b>			
Los anticipos entregados a proveedores por adquisición de bienes intangibles, previo a la recepción parcial o total, que serán exigibles en un plazo menor o igual a doce meses.			
<b>OBSERVACIONES</b>			
Auxiliar por proveedor.			

NUMERO	GENERO	GRUPO	RUBRO	NATURALEZA
1.1.3.4	Activo	Activo Circulante	Derechos a Recibir Bienes y Servicios	Deudora
<b>CUENTA</b>	Anticipo a Contratistas por Obras Públicas a Corto Plazo			

No.	CARGO	No.	ABONO
1	A la apertura en libros por el saldo del ejercicio inmediato anterior.	1	Por la aplicación de los anticipos a contratistas en obras públicas en bienes de dominio público.
2	Por los anticipos a contratistas por obras públicas en bienes de dominio público.	2	Por la aplicación de los anticipos a contratistas en obras públicas en bienes propios.
3	Por los anticipos a contratistas por obras públicas en bienes propios.	3	Al cierre de libros por el saldo deudor de la cuenta.
4	Por la reclasificación de anticipos a contratistas por obras públicas en bienes de dominio público.		
5	Por la reclasificación de anticipos a contratistas por obras públicas en bienes propios.		
6	Por el traspaso de la porción de anticipo a contratistas por obras públicas de largo plazo a corto plazo.		



<b>SU SALDO REPRESENTA</b>			
Los anticipos entregados a contratistas por obras públicas, previo a la recepción parcial o total, que serán exigibles en un plazo menor o igual a doce meses.			
<b>OBSERVACIONES</b>			
Auxiliar por contratista.			

NUMERO	GENERO	GRUPO	RUBRO	NATURALEZA
1.1.3.9	Activo	Activo Circulante	Derechos a Recibir Bienes y Servicios	Deudora
<b>CUENTA</b>	Otros Derechos a Recibir Bienes o Servicios a Corto Plazo			

No.	CARGO	No.	ABONO
1	A la apertura en libros por el saldo del ejercicio inmediato anterior.	1	Por la adquisición de otros derechos a recibir bienes o servicios.
2	Por otros derechos a recibir bienes o servicios.	2	Al cierre de libros por el saldo deudor de la cuenta.
3	Por el traspaso de la porción de otros derechos a recibir bienes o servicios de largo plazo a corto plazo.		



--	--	--	--

**SU SALDO REPRESENTA**

Los anticipos entregados previo a la recepción parcial o total de bienes o prestación de servicios, que serán exigibles en un plazo menor o igual a doce meses, no incluidos en las cuentas anteriores.

**OBSERVACIONES**

Auxiliar por deudor.

NUMERO	GENERO	GRUPO	RUBRO	NATURALEZA
1.1.4.1	Activo	Activo Circulante	Inventarios	Deudora
<b>CUENTA</b>	Inventario de Mercancías para Venta			

No.	CARGO	No.	ABONO
1	A la apertura en libros por el saldo del ejercicio inmediato anterior.	1	Por la salida de mercancías para su comercialización.
2	Por la adquisición de mercancías para su comercialización.	2	Al cierre de libros por el saldo deudor de la cuenta.



		<b>PARTIDAS DEL COG RELACIONADAS</b> 238 Mercancías adquiridas para su comercialización

**SU SALDO REPRESENTA**  
 Representa el valor de artículos o bienes no duraderos que adquiere el ente público para destinarlos a la comercialización.

**OBSERVACIONES**  
 Auxiliar por tipo de bien.

NUMERO	GENERO	GRUPO	RUBRO	NATURALEZA
1.1.4.2	Activo	Activo Circulante	Inventarios	Deudora
<b>CUENTA</b>	Inventario de Mercancías Terminadas			

No.	CARGO	No.	ABONO
1	A la apertura en libros por el saldo del ejercicio inmediato anterior.	1	Por la venta o uso de mercancías terminadas.
2	Por la transformación de mercancías en proceso a mercancías terminadas.	2	Al cierre de libros por el saldo deudor de la cuenta.





--	--	--	--

**SU SALDO REPRESENTA**

El valor de las existencias de mercancía, una vez concluido el proceso de producción y está lista para su uso o comercialización.

**OBSERVACIONES**

Auxiliar por tipo de bien.

NUMERO	GENERO	GRUPO	RUBRO	NATURALEZA
1.1.4.3	Activo	Activo Circulante	Inventarios	Deudora
<b>CUENTA</b>	Inventario de Mercancías en Proceso de Elaboración			

No.	CARGO	No.	ABONO
1	A la apertura en libros por el saldo del ejercicio inmediato anterior.	1	Por la transformación de mercancías en proceso a mercancías terminadas.
2	Por la salida de inventario de materias primas, materiales y suministros a proceso de elaboración.	2	Al cierre de libros por el saldo deudor de la cuenta.



# MANUAL DE CONTABILIDAD GUBERNAMENTAL

--	--	--	--

**SU SALDO REPRESENTA**

El valor de la existencia de la mercancía que está en proceso de elaboración.

**OBSERVACIONES**

Auxiliar por tipo de bien.

NUMERO	GENERO	GRUPO	RUBRO	NATURALEZA
1.1.4.4	Activo	Activo Circulante	Inventarios	Deudora
<b>CUENTA</b>	Inventario de Materias Primas, Materiales y Suministros para Producción			

No.	CARGO	No.	ABONO
1	A la apertura en libros por el saldo del ejercicio inmediato anterior.	1	Por la salida de inventarios de materias primas, materiales y suministros a proceso de elaboración.
2	Por la entrada a inventarios de materias primas, materiales y suministros para producción.	2	Al cierre de libros por el saldo deudor de la cuenta.

**SUBCUENTAS COMPRENDIDAS**

**PARTIDAS DEL COG RELACIONADAS**

1.1.4.4.1	Productos alimenticios, agropecuarios y forestales adquiridos como materia prima	231	Productos alimenticios, agropecuarios y forestales adquiridos como materia prima
1.1.4.4.2	Insumos Textiles adquiridos como materia prima	232	Insumos Textiles adquiridos como materia prima
1.1.4.4.3	Productos de papel, cartón e impresos adquiridos como materia prima	233	Productos de papel, cartón e impresos adquiridos como materia prima
1.1.4.4.4	Combustibles, lubricantes y aditivos adquiridos como	234	Combustibles, lubricantes y aditivos adquiridos como



## MANUAL DE CONTABILIDAD GUBERNAMENTAL

<p>materia prima</p> <p>1.1.4.4.5 Productos químicos, farmacéuticos y de laboratorio adquiridos como materia prima</p> <p>1.1.4.4.6 Productos metálicos y a base de minerales no metálicos adquiridos como materia prima</p> <p>1.1.4.4.7 Productos de cuero, piel, plástico y hule adquiridos como materia prima</p> <p>1.1.4.4.9 Otros productos y mercancías adquiridas como materia prima</p>	<p>235</p> <p>236</p> <p>237</p> <p>239</p>	<p>materia prima</p> <p>Productos químicos, farmacéuticos y de laboratorio adquiridos como materia prima</p> <p>Productos metálicos y a base de minerales no metálicos adquiridos como materia prima</p> <p>Productos de cuero, piel, plástico y hule adquiridos como materia prima</p> <p>Otros productos y mercancías adquiridas como materia prima</p>
---	---	---

### SU SALDO REPRESENTA

El valor de la existencia de toda clase de materias primas en estado natural, transformadas o semi-transformadas de naturaleza vegetal, animal y mineral, materiales y suministros que se utilizan en los procesos productivos.

### OBSERVACIONES

Auxiliar por grupos homogéneos de bienes, de acuerdo al Clasificador por Objeto del Gasto, Concepto 2300 Materias primas y materiales de producción y comercialización.

NUMERO	GENERO	GRUPO	RUBRO	NATURALEZA
1.1.4.5	Activo	Activo Circulante	Inventarios	Deudora
<b>CUENTA</b>	Bienes en Tránsito			

No.	CARGO	No.	ABONO
1	A la apertura en libros por el saldo del ejercicio inmediato anterior.	1	Por la recepción de:
2	Por la adquisición de:		- Mercancías para venta
	- Mercancías para venta		- Materias Primas, Materiales y Suministros para Producción
	- Materias Primas, Materiales y Suministros para Producción		- Materiales y Suministros de Consumo
	- Materiales y Suministros de Consumo		- Bienes Muebles
	- Bienes Muebles	2	Al cierre de libros por el saldo deudor de la cuenta.



# MANUAL DE CONTABILIDAD GUBERNAMENTAL

--	--	--	--

**SU SALDO REPRESENTA**

El valor de las mercancías para venta, materias primas, materiales y suministros propiedad del ente público, las cuales se trasladan por cuenta y riesgo del mismo.

**OBSERVACIONES**

Auxiliar por tipo de bien.

NUMERO	GENERO	GRUPO	RUBRO	NATURALEZA
1.1.5.1	Activo	Activo Circulante	Almacenes	Deudora
<b>CUENTA</b>	Almacén de Materiales y Suministros de Consumo			

No.	CARGO	No.	ABONO
1	A la apertura en libros por el saldo del ejercicio inmediato anterior.	1	Por el consumo de los materiales almacenados:
2	Por las entradas de almacén de:		<ul style="list-style-type: none"> <li>- Materiales de Administración, Emisión de Documentos y Artículos Oficiales</li> <li>- Alimentos y Utensilios</li> <li>- Materiales y Artículos de Construcción y de Reparación</li> <li>- Productos Químicos, Farmacéuticos y de Laboratorio</li> <li>- Combustibles, Lubricantes y Aditivos</li> <li>- Vestuario, Blancos, Prendas de Protección y Artículos Deportivos</li> <li>- Materiales y Suministros de Seguridad</li> <li>- Herramientas, Refacciones y Accesorios Menores para Consumo</li> </ul>
		2	Al cierre de libros por el saldo deudor de la cuenta.



# MANUAL DE CONTABILIDAD GUBERNAMENTAL

SUBCUENTAS COMPRENDIDAS		PARTIDAS DEL COG RELACIONADAS
1.1.5.1.1 Materiales de Administración, Emisión de Documentos y Artículos Oficiales	2100	Materiales de Administración, Emisión de Documentos y Artículos Oficiales
1.1.5.1.2 Alimentos y Utensilios	2200	Alimentos y Utensilios
1.1.5.1.3 Materiales y Artículos de Construcción y de Reparación	2400	Materiales y Artículos de Construcción y de Reparación
1.1.5.1.4 Productos Químicos, Farmacéuticos y de Laboratorio	2500	Productos Químicos, Farmacéuticos y de Laboratorio
1.1.5.1.5 Combustibles, Lubricantes y Aditivos	2600	Combustibles, Lubricantes y Aditivos
1.1.5.1.6 Vestuario, Blancos, Prendas de Protección y Artículos Deportivos	2700	Vestuario, Blancos, Prendas de Protección y Artículos Deportivos
1.1.5.1.7 Materiales y Suministros de Seguridad	2800	Materiales y Suministros de Seguridad
1.1.5.1.8 Herramientas, Refacciones y Accesorios Menores para Consumo	2900	Herramientas, Refacciones y Accesorios Menores para Consumo
<b>SU SALDO REPRESENTA</b>		
El valor de la existencia toda clase de materiales y suministros de consumo, requeridos para la prestación de bienes y servicios y para el desempeño de las actividades administrativas del ente público.		
<b>OBSERVACIONES</b>		
Auxiliar por tipo de bien o suministro.		

NUMERO	GENERO	GRUPO	RUBRO	NATURALEZA
1.1.6.1	Activo	Activo Circulante	Estimación por Pérdidas o Deterioro de Activos Circulantes	Acreedora
<b>CUENTA</b>	Estimaciones para Cuentas Incobrables por Derechos a Recibir Efectivo o Equivalentes			

No.	CARGO	No.	ABONO
1	Al cierre de libros por el saldo deudor de la cuenta.	1	A la apertura en libros por el saldo del ejercicio inmediato anterior.
De acuerdo a los lineamientos que emita el CONAC			



# MANUAL DE CONTABILIDAD GUBERNAMENTAL

--	--	--	--

**SU SALDO REPRESENTA**

El monto acumulado de la estimación que se establece anualmente por contingencia, de acuerdo a los lineamientos que emita el CONAC, con el fin de prever las pérdidas derivadas de la incobrabilidad de los derechos a recibir efectivo o equivalentes, que correspondan.

**OBSERVACIONES**

Auxiliar por acreedor.

NUMERO	GENERO	GRUPO	RUBRO	NATURALEZA
1.1.6.2	Activo	Activo Circulante	Estimación por Pérdidas o Deterioro de Activos Circulantes	Acreedora
<b>CUENTA</b>	Estimación por Deterioro de Inventarios			

No.	CARGO	No.	ABONO
1	Al cierre de libros por el saldo deudor de la cuenta.	1	A la apertura en libros por el saldo del ejercicio inmediato anterior.
<div style="border: 1px dashed black; padding: 5px; display: inline-block;">De acuerdo a los lineamientos que emita el CONAC</div>			



--	--	--	--

**SU SALDO REPRESENTA**

El monto acumulado de la estimación que se establece anualmente por contingencia, de acuerdo a los lineamientos que emita el CONAC, con el fin de prever las pérdidas derivadas del deterioro u obsolescencia de inventarios.

**OBSERVACIONES**

Auxiliar por acreedor.

NUMERO	GENERO	GRUPO	RUBRO	NATURALEZA
1.1.9.1	Activo	Activo Circulante	Otros Activos Circulantes	Deudora
<b>CUENTA</b>	Valores en Garantía			

No.	CARGO	No.	ABONO
1	A la apertura en libros por el saldo del ejercicio inmediato anterior.	1	Por la devolución de valores en garantía.
2	Por el reconocimiento de los valores en garantía.	2	Al cierre de libros por el saldo deudor de la cuenta.



# MANUAL DE CONTABILIDAD GUBERNAMENTAL

--	--	--	--

**SU SALDO REPRESENTA**

El monto de los valores y títulos de crédito que reflejan derechos parciales para afianzar o asegurar el cobro, en un plazo menor o igual doce meses.

**OBSERVACIONES**

Auxiliar por tipo de valor.

NUMERO	GENERO	GRUPO	RUBRO	NATURALEZA
1.1.9.2	Activo	Activo Circulante	Otros Activos Circulantes	Deudora
<b>CUENTA</b>	Bienes en Garantía			

No.	CARGO	No.	ABONO
1	A la apertura en libros por el saldo del ejercicio inmediato anterior.	1	Por la devolución de bienes en garantía.
2	Por el reconocimiento de los bienes en garantía.	2	Al cierre de libros por el saldo deudor de la cuenta.





--	--	--	--

**SU SALDO REPRESENTA**

El monto de los documentos que avalan la propiedad de los bienes que reflejan derechos parciales para afianzar o asegurar su cobro, excepto los depósitos de fondos en un plazo menor o igual a doce meses.

**OBSERVACIONES**

Auxiliar por tipo de bien.

NUMERO	GENERO	GRUPO	RUBRO	NATURALEZA
1.1.9.3	Activo	Activo Circulante	Otros Activos Circulantes	Deudora
<b>CUENTA</b>	Bienes Derivados de Embargos, Decomisos, Aseguramientos y Dación en Pago			

*Reformado DOF 27-12-2018*

No.	CARGO	No.	ABONO
1	A la apertura en libros por el saldo del ejercicio inmediato anterior.	1	Por la venta de bienes provenientes de embargos, decomisos y dación en pago.
2	Por el cobro en especie de la resolución judicial definitiva por: - Impuestos - Cuotas y Aportaciones de Seguridad Social	2	Por la devolución de bienes derivados de embargos, decomisos, aseguramientos y dación en pago por: - Impuestos - Cuotas y Aportaciones de Seguridad Social
		3	Al cierre de libros por el saldo deudor de la cuenta.



# MANUAL DE CONTABILIDAD GUBERNAMENTAL

--	--	--	--

**SU SALDO REPRESENTA**

El monto de los bienes derivados de embargos, decomisos, aseguramientos y dación en pago obtenidos para liquidar créditos fiscales o deudas de terceros.

**OBSERVACIONES**

Auxiliar por tipo de bien.

NUMERO	GENERO	GRUPO	RUBRO	NATURALEZA
1.1.9.4	Activo	Activo Circulante	Otros Activos Circulantes	Deudora
<b>CUENTA</b>	Adquisición con Fondos de Terceros			

*Instructivo adicionado DOF 29-02-2016*

No.	CARGO	No.	ABONO
1	A la apertura en libros por el saldo del ejercicio inmediato anterior.	1	Por la rendición de cuentas de las operaciones realizadas con recursos de fondos de terceros.
2	Por los desembolsos derivados de la ejecución de operaciones con recursos de fondos de terceros.	2	Al cierre de libros por el saldo deudor de la cuenta.



<b>SU SALDO REPRESENTA</b>			
El monto de las adquisiciones de bienes y/o servicios realizadas con fondos de terceros, que se tendrán que comprobar, justificar y/o entregar, según sea el caso, a su titular o beneficiario designado, de conformidad con el convenio o contrato según corresponda.			
<b>OBSERVACIONES</b>			
Auxiliar por Subcuenta.			

NUMERO	GENERO	GRUPO	RUBRO	NATURALEZA
1.2.1.1	Activo	Activo No Circulante	Inversiones Financieras a Largo Plazo	Deudora
<b>CUENTA</b>	Inversiones a Largo Plazo			

*Reformado DOF 27-12-2018*

No.	CARGO	No.	ABONO
1	A la apertura en libros por el saldo del ejercicio inmediato anterior.	1	Por la diferencia de cotización a negativa en valores negociables en moneda extranjera.
2	Por el devengado por la contratación o incremento de inversiones financieras.	2	Por el cobro derivado de la recuperación de recursos al vencimiento de las inversiones financieras.
3	Por las diferencias de cotización a favor de valores negociables en moneda extranjera.	3	Por el traspaso de la porción de inversiones financieras de largo plazo a corto plazo.
		4	Al cierre de libros por el saldo deudor de la cuenta.



<b>SUBCUENTAS COMPRENDIDAS</b>		<b>PARTIDAS DEL COG RELACIONADAS</b>	
1.2.1.1.1	Depósitos a LP en moneda nacional	761	Depósitos a largo plazo en moneda nacional
1.2.1.1.2	Depósitos a LP en moneda extranjera	762	Depósitos a largo plazo en moneda extranjera
<b>SU SALDO REPRESENTA</b>			
El monto de los recursos excedentes del ente público, en inversiones, cuya recuperación se efectuará en un plazo mayor a doce meses.			
<b>OBSERVACIONES</b>			
Auxiliar por grupos homogéneos de bienes, de acuerdo al Clasificador por Objeto del Gasto, Concepto 7600 Otras inversiones Financieras.			



# MANUAL DE CONTABILIDAD GUBERNAMENTAL

NUMERO	GENERO	GRUPO	RUBRO	NATURALEZA
1.2.1.2	Activo	Activo No Circulante	Inversiones Financieras a Largo Plazo	Deudora
<b>CUENTA</b>	Títulos y Valores a Largo Plazo			

*Reformado DOF 27-12-2018*

No.	CARGO	No.	ABONO
1	A la apertura en libros por el saldo del ejercicio inmediato anterior.	1	Por las diferencias de cotización negativa en valores negociables en moneda extranjera.
2	Por el devengado por la contratación o incremento de inversiones financieras.	2	Por el cobro derivado de la recuperación de recursos al vencimiento de las inversiones financieras.
3	Por la diferencia de cotización a favor en valores negociables en moneda extranjera.	3	Al cierre de libros por el saldo deudor de la cuenta.

**SUBCUENTAS COMPRENDIDAS**

- 1.2.1.2.1 Bonos a LP
- 1.2.1.2.2 Valores Representativos de Deuda a LP
- 1.2.1.2.3 Obligaciones Negociables a LP
- 1.2.1.2.9 Otros Valores a LP

**PARTIDAS DEL COG RELACIONADAS**

- 731 Bonos
- 732 Valores representativos de deuda adquiridos con fines de política económica
- 733 Valores representativos de deuda adquiridos con fines de gestión de liquidez
- 734 Obligaciones negociables adquiridas con fines de política económica
- 735 Obligaciones negociables adquiridas con fines de gestión de liquidez
- 739 Otros valores

**SU SALDO REPRESENTA**

El monto de los recursos excedentes del ente público invertidos en bonos, valores representativos de deuda, obligaciones negociables, entre otros, en un plazo mayor a doce meses.

**OBSERVACIONES**

Auxiliar por grupos homogéneos de bienes, de acuerdo al Clasificador por Objeto del Gasto, Concepto 7300 Compra de Títulos y Valores.



# MANUAL DE CONTABILIDAD GUBERNAMENTAL

NUMERO	GENERO	GRUPO	RUBRO	NATURALEZA
1.2.1.3	Activo	Activo No Circulante	Inversiones Financieras a Largo Plazo	Deudora
<b>CUENTA</b>	Fideicomisos, Mandatos y Contratos Análogos			

*Reformado DOF 27-12-2018*

No.	CARGO	No.	ABONO
1	A la apertura en libros por el saldo del ejercicio inmediato anterior.	1	Por la aplicación de los fideicomisos, mandatos y contratos análogos.
2	Por el devengado de fideicomisos, mandatos y contratos análogos.	2	Al cierre de libros por el saldo deudor de la cuenta.

**SUBCUENTAS COMPRENDIDAS**

**PARTIDAS DEL COG RELACIONADAS**

1.2.1.3.1	Fideicomisos, Mandatos y Contratos Análogos del Poder Ejecutivo	751	Inversiones en fideicomisos del Poder Ejecutivo
1.2.1.3.2	Fideicomisos, Mandatos y Contratos Análogos del Poder Legislativo	752	Inversiones en fideicomisos del Poder Legislativo
1.2.1.3.3	Fideicomisos, Mandatos y Contratos Análogos del Poder Judicial	753	Inversiones en fideicomisos del Poder Judicial
1.2.1.3.4	Fideicomisos, Mandatos y Contratos Análogos públicos no empresariales y no financieros	754	Inversiones en fideicomisos públicos no empresariales y no financieros
1.2.1.3.5	Fideicomisos, Mandatos y Contratos Análogos públicos empresariales y no financieros	755	Inversiones en fideicomisos públicos empresariales y no financieros
1.2.1.3.6	Fideicomisos, Mandatos y Contratos Análogos públicos financieros	756	Inversiones en fideicomisos públicos financieros
1.2.1.3.7	Fideicomisos, Mandatos y Contratos Análogos de Entidades Federativas	757	Inversiones en fideicomisos de entidades federativas
1.2.1.3.8	Fideicomisos, Mandatos y Contratos Análogos de Municipios	758	Inversiones en fideicomisos de municipios
1.2.1.3.9	Otros Fideicomisos, Mandatos y Contratos Análogos	759	Otras inversiones en fideicomisos

*Nombre de subcuenta reformado DOF 23-12-2015*

*Nombre de partida reformada DOF 23-12-2015*

**SU SALDO REPRESENTA**

El monto los recursos destinado a fideicomisos, mandatos y contratos análogos para el ejercicio de las funciones encomendadas.

**OBSERVACIONES**

Auxiliar por grupos homogéneos de bienes, de acuerdo al Clasificador por Objeto del Gasto, Concepto 7500 Inversiones en fideicomisos, mandatos y otros análogos.



# MANUAL DE CONTABILIDAD GUBERNAMENTAL

NUMERO	GENERO	GRUPO	RUBRO	NATURALEZA
1.2.1.4	Activo	Activo No Circulante	Inversiones Financieras a Largo Plazo	Deudora
<b>CUENTA</b>	Participaciones y Aportaciones de Capital			

*Reformado DOF 27-12-2018*

No.	CARGO	No.	ABONO
1	A la apertura en libros por el saldo del ejercicio inmediato anterior.	1	Por la venta de participaciones y aportaciones de capital del sector público, privado y externo.
2	Por el devengado de participaciones y aportaciones de capital del sector público, privado y externo.	2	Al cierre de libros por el saldo deudor de la cuenta.

**SUBCUENTAS COMPRENDIDAS**

**PARTIDAS DEL COG RELACIONADAS**

<p>1.2.1.4.1 Participaciones y Aportaciones de Capital a LP en el Sector Público</p>	}	<p>721 Acciones y participaciones de capital en entidades paraestatales no empresariales y no financieras con fines de política económica</p> <p>722 Acciones y participaciones de capital en entidades paraestatales empresariales y no financieras con fines de política económica</p> <p>723 Acciones y participaciones de capital en instituciones paraestatales públicas financieras con fines de política económica</p> <p>727 Acciones y participaciones de capital en el sector público con fines de gestión de liquidez</p>
<p>1.2.1.4.2 Participaciones y Aportaciones de Capital a LP en el Sector Privado</p>	}	<p>724 Acciones y participaciones de capital en el sector privado con fines de política económica</p> <p>728 Acciones y participaciones de capital en el sector privado con fines de gestión de liquidez</p>
<p>1.2.1.4.3 Participaciones y Aportaciones de Capital a LP en el Sector Externo</p>	}	<p>725 Acciones y participaciones de capital en organismos internacionales con fines de política económica</p> <p>726 Acciones y participaciones de capital en el sector externo con fines de política económica</p> <p>729 Acciones y participaciones de capital en el sector externo con fines de gestión de liquidez</p>

**SU SALDO REPRESENTA**

El monto de las participaciones y aportaciones de capital directo o mediante la adquisición de acciones u otros valores representativos de capital en los sectores público, privado y externo.

**OBSERVACIONES**

Auxiliar por grupos homogéneos de bienes, de acuerdo al Clasificador por Objeto del Gasto, Concepto 7200 Acciones y Participaciones de Capital.



## MANUAL DE CONTABILIDAD GUBERNAMENTAL

NUMERO	GENERO	GRUPO	RUBRO	NATURALEZA
1.2.2.1	Activo	Activo No Circulante	Derechos a Recibir Efectivo o Equivalentes a Largo Plazo	Deudora
<b>CUENTA</b>	Documentos por Cobrar a Largo Plazo			

No.	CARGO	No.	ABONO
1	A la apertura en libros por el saldo del ejercicio inmediato anterior.	1	Por el cobro de documentos por cobrar a largo plazo por venta de bienes y prestación de servicios antes de su exigibilidad.
2	Por los documentos por cobrar a largo plazo por venta de bienes y prestación de servicios.	2	Por el cobro de documentos por cobrar a largo plazo por venta de bienes inmuebles, muebles e intangibles antes de su exigibilidad.
3	Por los documentos por cobrar a largo plazo por venta de bienes inmuebles, muebles e intangibles.	3	Por el cobro de documentos por cobrar a largo plazo por otros documentos por cobrar antes de su exigibilidad.
4	Por otros documentos por cobrar a Largo Plazo.	4	Por el traspaso de la porción de corto plazo a cuentas por cobrar documentada de largo plazo.
		5	Al cierre de libros por el saldo deudor de la cuenta.

**SU SALDO REPRESENTA**

El monto de los derechos de cobro respaldados en documentos mercantiles negociables, a favor del ente público, cuyo origen es distinto de los ingresos por contribuciones, productos y aprovechamientos, que serán exigibles en un plazo mayor a doce meses.

**OBSERVACIONES**

Auxiliar por deudor.





## MANUAL DE CONTABILIDAD GUBERNAMENTAL

NUMERO	GENERO	GRUPO	RUBRO	NATURALEZA
1.2.2.2	Activo	Activo No Circulante	Derechos a Recibir Efectivo o Equivalentes a Largo Plazo	Deudora
<b>CUENTA</b>	Deudores Diversos a Largo Plazo			

No.	CARGO	No.	ABONO
1	A la apertura en libros por el saldo del ejercicio inmediato anterior.	1	Por el cobro a deudores diversos a largo plazo antes de su exigibilidad.
2	Por los deudores diversos a largo plazo.	2	Por el traspaso de la porción de deudores diversos de largo plazo a corto plazo.
		3	Al cierre de libros por el saldo deudor de la cuenta.

**SU SALDO REPRESENTA**

El monto de los derechos de cobro a favor del ente público por responsabilidades y gastos por comprobar, entre otros, que serán exigibles en un plazo mayor a doce meses.

**OBSERVACIONES**



# MANUAL DE CONTABILIDAD GUBERNAMENTAL

Auxiliar por deudor.

NUMERO	GENERO	GRUPO	RUBRO	NATURALEZA
1.2.2.3	Activo	Activo No Circulante	Derechos a Recibir Efectivo o Equivalentes a Largo Plazo	Deudora
<b>CUENTA</b>	Ingresos por Recuperar a Largo Plazo			

No.	CARGO	No.	ABONO
1	A la apertura en libros por el saldo del ejercicio inmediato anterior.	1	Por la reclasificación de ingresos por otras contribuciones de largo plazo a corto plazo.
2	Por el devengado al formalizarse la suscripción del convenio de pago por: <ul style="list-style-type: none"> <li>- Impuestos</li> <li>- Cuotas y aportaciones de seguridad social</li> <li>- Contribución de mejoras</li> <li>- Derechos</li> </ul>	2	Por la reclasificación de ingresos por deudores fiscales en parcialidades de largo plazo a corto plazo.
		3	Por la reclasificación de las cuotas y aportaciones de seguridad social por contribuciones con resolución judicial fiscal definitiva de largo plazo a corto plazo.
3	Por la resolución judicial por incumplimiento de pago de: <ul style="list-style-type: none"> <li>- Impuestos</li> <li>- Cuotas y aportaciones de seguridad social</li> <li>- Contribución de mejoras</li> <li>- Derechos</li> </ul>	4	Por la reclasificación de contribución de mejoras por deudores fiscales en parcialidades a largo plazo.
		5	Por el cobro de ingresos por recuperar de largo plazo antes de su exigibilidad.
		6	Al cierre de libros por el saldo deudor de la cuenta

**SU SALDO REPRESENTA**

El monto a favor por los adeudos que tienen las personas físicas y morales derivados de los Ingresos por las contribuciones, productos y aprovechamientos que percibe el Estado, que serán exigibles en un plazo mayor a doce meses.



# MANUAL DE CONTABILIDAD GUBERNAMENTAL

<b>OBSERVACIONES</b>
----------------------

NUMERO	GENERO	GRUPO	RUBRO	NATURALEZA
1.2.2.4	Activo	Activo No Circulante	Derechos a Recibir Efectivo o Equivalentes a Largo Plazo	Deudora
<b>CUENTA</b>	Préstamos Otorgados a Largo Plazo			

*Reformado DOF 27-12-2018*

No.	CARGO	No.	ABONO
1	A la apertura en libros por el saldo del ejercicio inmediato anterior.	1	Por la recuperación de los préstamos otorgados al sector público, privado y externo.
2	Por el devengado de los préstamos otorgados al sector público, privado y externo.	2	Al cierre de libros por el saldo deudor de la cuenta.

SUBCUENTAS COMPRENDIDAS	PARTIDAS DEL COG RELACIONADAS
1.2.2.4.1 Préstamos Otorgados a LP al Sector Público	741 Concesión de préstamos a entidades paraestatales no empresariales y no financieras con fines de política económica 742 Concesión de préstamos a entidades paraestatales empresariales y no financieras con fines de política económica 743 Concesión de préstamos a instituciones paraestatales públicas financieras con fines de política económica 744 Concesión de préstamos a entidades federativas y municipios con fines de política económica 747 Concesión de préstamos al sector público con fines de gestión de liquidez
1.2.2.4.2 Préstamos Otorgados a LP al Sector Privado	745 Concesión de préstamos al sector privado con fines de política económica 748 Concesión de préstamos al sector privado con fines de gestión de liquidez
1.2.2.4.3 Préstamos Otorgados a LP al Sector Externo	746 Concesión de préstamos al sector externo con fines de política económica 749 Concesión de préstamos al sector externo con fines de gestión de liquidez

**SU SALDO REPRESENTA**  
 El monto de los préstamos otorgados al Sector Público, Privado y Externo con el cobro de interés, siendo exigibles en un plazo mayor a



# MANUAL DE CONTABILIDAD GUBERNAMENTAL

doce meses.

**OBSERVACIONES**

Auxiliar por grupos homogéneos de bienes, de acuerdo al Clasificador por Objeto del Gasto, Concepto 7400 Concesión de Préstamos.

NUMERO	GENERO	GRUPO	RUBRO	NATURALEZA
1.2.2.9	Activo	Activo No Circulante	Derechos a Recibir Efectivo o Equivalentes a Largo Plazo	Deudora
<b>CUENTA</b>	Otros Derechos a Recibir Efectivo o Equivalentes a Largo Plazo			

No.	CARGO	No.	ABONO
1	A la apertura en libros por el saldo del ejercicio inmediato anterior.	1	Por el cobro de los otros derechos a recibir efectivo y equivalentes, antes de su exigibilidad.
2	Por los otros derechos a recibir efectivo y equivalentes.	2	Por el traspaso de la porción de otros derechos a recibir efectivo o equivalentes de largo plazo a corto plazo.
		3	Al cierre de libros por el saldo deudor de la cuenta.

**SU SALDO REPRESENTA**

Los derechos de cobro originados en el desarrollo de las actividades del ente público, de los cuales se espera recibir una



## MANUAL DE CONTABILIDAD GUBERNAMENTAL

contraprestación representada en recursos, bienes o servicios; siendo exigibles en un plazo mayor a doce meses, no incluidos en las cuentas anteriores.

### OBSERVACIONES

NUMERO	GENERO	GRUPO	RUBRO	NATURALEZA
1.2.3.1	Activo	Activo No Circulante	Bienes Inmuebles, Infraestructura y Construcciones en Proceso	Deudora
<b>CUENTA</b>	Terrenos			

*Reformado DOF 27-12-2018*

No.	CARGO	No.	ABONO
1	A la apertura en libros por el saldo del ejercicio inmediato anterior.	1	Por el devengado de aprovechamientos patrimoniales por venta de terrenos a valor en libros, con pérdida o con utilidad.
2	Por la Incorporación del bien al Patrimonio al momento de hacer uso de la cláusula de la opción de compra del contrato de Arrendamiento Financiero.	2*	Por la reclasificación de anticipos a proveedores por adquisición de terrenos.
3	Por devengado por la adquisición de terrenos.	3	Por la entrega de terrenos en concesión.
4	Por la conclusión del contrato de comodato.	4	Por la entrega de terrenos en comodato.
5	Por el devengado de anticipos a proveedores por la adquisición de terrenos.	5	Por el reconocimiento inicial de las diferencias negativas tanto de existencias como de valores derivadas de la conciliación física-contable de los bienes. <i>Adición DOF 22-12-2014</i>
6	Por la aplicación de anticipos a proveedores por la adquisición de terrenos.	6	Por el decremento del valor de los bienes derivado de la actualización por revaluación. <i>Adición DOF 22-12-2014</i>
7	Por la conclusión del contrato por concesión de terrenos.	7	Por la baja de bienes derivado por pérdida, obsolescencia, deterioro, entre otros. <i>Adición DOF 22-12-2014</i>
8	Por el reconocimiento inicial de las diferencias positivas tanto de existencias como de valores derivadas de la conciliación física-contable de los bienes. <i>Adición DOF 22-12-2014</i>	8	Al cierre de libros por el saldo deudor de la cuenta. <i>Cambio de numeración por adiciones DOF 22-12-2014</i>
9	Por el incremento del valor de los bienes derivado de la actualización por revaluación. <i>Adición DOF 22-12-2014</i>		



# MANUAL DE CONTABILIDAD GUBERNAMENTAL

## SU SALDO REPRESENTA

El valor de tierras, terrenos y predios urbanos baldíos, campos con o sin mejoras necesarios para los usos propios del ente público.

## OBSERVACIONES

Auxiliar por grupos homogéneos de bienes, de acuerdo al Clasificador por Objeto del Gasto, Concepto 5800 Bienes Inmuebles.

\*Por el registro de anticipos presupuestarios

NUMERO	GENERO	GRUPO	RUBRO	NATURALEZA
1.2.3.2	Activo	Activo No Circulante	Bienes Inmuebles, Infraestructura y Construcciones en Proceso	Deudora
<b>CUENTA</b>	Viviendas			

*Reformado DOF 27-12-2018*

No.	CARGO	No.	ABONO
1	A la apertura en libros por el saldo del ejercicio inmediato anterior.	1	Por el devengado de aprovechamientos patrimoniales por venta de viviendas a valor en libros, con pérdida o con utilidad.
2	Por la Incorporación del bien al Patrimonio al momento de hacer uso de la cláusula de la opción de compra del contrato de Arrendamiento Financiero.	2*	Por la reclasificación de anticipos a proveedores por adquisición de viviendas.
3	Por el devengado de la adquisición de viviendas.	3	Por la entrega de viviendas en concesión.
4	Por el devengado de anticipos a proveedores por adquisición de viviendas.	4	Por la entrega de viviendas en comodato.
5	Por la conclusión del contrato de comodato por viviendas.	5	Por el reconocimiento inicial de las diferencias negativas tanto de existencias como de valores derivadas de la conciliación física-contable de los bienes. <i>Adición DOF 22-12-2014</i>
6	Por la aplicación de anticipos a proveedores por adquisición de viviendas.	6	Por el decremento del valor de los bienes derivado de la actualización por revaluación. <i>Adición DOF 22-12-2014</i>
7	Por la conclusión del contrato por concesión de viviendas.	7	Por la baja de bienes derivado por pérdida, obsolescencia, deterioro, siniestro, entre otros. <i>Adición DOF 22-12-2014</i>
8	Por la capitalización de construcciones en proceso de viviendas.	8	Al cierre de libros por el saldo deudor de la cuenta. <i>Cambio de numeración por adiciones DOF 22-12-2014</i>
9	Por la activación de construcciones en proceso de bienes propios por administración a bienes inmuebles e infraestructura, a la conclusión de la obra.		
10	Por el reconocimiento inicial de las diferencias positivas tanto de existencias como de valores derivadas de la conciliación física-contable de los bienes. <i>Adición DOF 22-12-2014</i>		
11	Por el incremento del valor de los bienes derivado de la actualización por revaluación. <i>Adición DOF 22-12-2014</i>		



<b>SU SALDO REPRESENTA</b>			
El valor de viviendas que son edificadas principalmente como habitacionales requeridas por el ente público para sus actividades.			
<b>OBSERVACIONES</b>			
Auxiliar por grupos homogéneos de bienes, de acuerdo al Clasificador por Objeto del Gasto, Concepto 5800 Bienes Inmuebles.			
*Por el registro de anticipos presupuestarios			



# MANUAL DE CONTABILIDAD GUBERNAMENTAL

NUMERO	GENERO	GRUPO	RUBRO	NATURALEZA
1.2.3.3	Activo	Activo No Circulante	Bienes Inmuebles, Infraestructura y Construcciones en Proceso	Deudora
<b>CUENTA</b>	Edificios no Habitacionales			

*Ad o DOF 27-12-2018*

No.	CARGO	No.	ABONO
1	A la apertura en libros por el saldo del ejercicio inmediato anterior.	1	Por el devengado de aprovechamientos patrimoniales por venta de edificios no habitacionales a valor en libros, con pérdida o con utilidad.
2	Por la Incorporación del bien al Patrimonio al momento de hacer uso de la cláusula de la opción de compra del contrato de Arrendamiento Financiero.	2*	Por la reclasificación de anticipos a proveedores por la adquisición de edificios no habitacionales.
3	Por el devengado de la adquisición de edificios no habitacionales.	3	Por la entrega de edificios no habitacionales en concesión.
4	Por el devengado de anticipos a proveedores por la adquisición de edificios no habitacionales	4	Por la entrega de edificios no habitacionales en comodato.
5	Por la conclusión del contrato de comodato.	5	Por el reconocimiento inicial de las diferencias negativas tanto de existencias como de valores derivadas de la conciliación física-contable de los bienes.
6	Por la aplicación de anticipos a proveedores por la adquisición de edificios no habitacionales.		<i>Adición DOF 22-12-2014</i>
7	Por la conclusión del contrato por concesión de edificios no habitacionales.	6	Por el decremento del valor de los bienes derivado de la actualización por revaluación.
8	Por la capitalización de construcciones en proceso de edificios no habitacionales.		<i>Adición DOF 22-12-2014</i>
9	Por la activación de construcciones en proceso de bienes propios por administración a bienes inmuebles e infraestructura, a la conclusión de la obra.	7	Por la baja de bienes derivado por pérdida, obsolescencia, deterioro, siniestro, entre otros.
10	Por el reconocimiento inicial de las diferencias positivas tanto de existencias como de valores derivadas de la conciliación física-contable de los bienes.		<i>Adición DOF 22-12-2014</i>
11	Por el incremento del valor de los bienes derivado de la actualización por revaluación.	8	Al cierre de libros por el saldo deudor de la cuenta.
	<i>Adición DOF 22-12-2014</i>		<i>Cambio de numeración por adiciones DOF 22-12-2014</i>

**SU SALDO REPRESENTA**

El valor de edificios, tales como: oficinas, escuelas, hospitales, edificios industriales, comerciales y para la recreación pública, almacenes, hoteles y restaurantes que requiere el ente público para desarrollar sus actividades.

**OBSERVACIONES**

Auxiliar por grupos homogéneos de bienes, de acuerdo al Clasificador por Objeto del Gasto, Concepto 5800 Bienes Inmuebles.

\*Por el registro de anticipos presupuestarios







# MANUAL DE CONTABILIDAD GUBERNAMENTAL

NUMERO	GENERO	GRUPO	RUBRO	NATURALEZA
1.2.3.4	Activos	Activos No Circulantes	Bienes Inmuebles	Deudora
<b>CUENTA</b>	Infraestructura			

No.	CARGO	No.	ABONO
1	A la apertura en libros por el saldo del ejercicio inmediato anterior.	1*	Por la reclasificación de anticipos a proveedores de bienes de infraestructura.
2	Por la incorporación de las obras terminadas de infraestructura de carreteras, ferroviarias y multimodal, portuaria, aeroportuaria, de telecomunicaciones, de agua potable, saneamiento, hidroagrícola y control de inundaciones, eléctrica, producción de hidrocarburos, refinación, gas, petroquímica, entre otros.	2	Por la entrega de infraestructura en concesión.
3	Por las adiciones y mejoras capitalizables de los bienes de infraestructura de carreteras, ferroviarias y multimodal, portuaria, aeroportuaria, de telecomunicaciones, de agua potable, saneamiento, hidroagrícola y control de inundaciones, eléctrica, producción de hidrocarburos, refinación, gas, petroquímica, entre otros.	3	Por el reconocimiento inicial de las diferencias negativas tanto de existencias como de valores derivadas de la conciliación física-contable de los bienes. <i>Adición DOF 22-12-2014</i>
4	Por el devengado de anticipos a proveedores de la adquisición de infraestructura.	4	Por el decremento del valor de los bienes derivado de la actualización por revaluación. <i>Adición DOF 22-12-2014</i>
5	Por la conclusión del contrato de concesión infraestructura	5	Por la baja de bienes derivado por pérdida, obsolescencia, deterioro, siniestro, entre otros. <i>Adición DOF 22-12-2014</i>
6	Por la activación de construcciones en proceso de bienes propios de la administración a infraestructura, a la conclusión de la obra.	6	Por el registro de la obra pública no capitalizable al concluir la obra. <i>Adición DOF 22-12-2014</i>
7	Por el reconocimiento inicial de las diferencias positivas tanto de existencias como de valores derivadas de la conciliación física-contable de los bienes. <i>Adición DOF 22-12-2014</i>	7	Al cierre de libros por el saldo deudor de la cuenta. <i>Cambio de numeración por adiciones DOF 22-12-2014</i>
8	Por el incremento del valor de los bienes derivado de la actualización por revaluación. <i>Adición DOF 22-12-2014</i>		

**SU SALDO REPRESENTA**

El valor de las inversiones físicas que se consideran necesarias para el desarrollo de una actividad productiva.

**OBSERVACIONES**

Auxiliar por tipo de bien de infraestructura.

\*Por el registro de anticipos presupuestarios



# MANUAL DE CONTABILIDAD GUBERNAMENTAL

NUMERO	GENERO	GRUPO	RUBRO	NATURALEZA
1.2.3.5	Activos	Activos No Circulantes	Bienes Inmuebles	Deudora
<b>CUENTA</b>	Construcciones en Proceso en Bienes de Dominio Público			

No.	CARGO	No.	ABONO
1	A la apertura en libros por el saldo del ejercicio inmediato anterior.	1*	Por la reclasificación de anticipos a contratistas por obras públicas en bienes de dominio público.
2	Por el devengado de las obras públicas en bienes de dominio público.	2	Por la capitalización de obras terminadas de viviendas, edificios no habitacionales e infraestructura.
3	Por el devengo de anticipos a contratistas por obras públicas en bienes de dominio público.	3	Por el registro de la obra pública no capitalizable al concluir la obra. <i>Adición DOF 22-12-2014</i>
4	Por la aplicación de anticipos a contratistas por obras públicas en bienes de dominio público.	4	Al cierre de libros por el saldo deudor de la cuenta. <i>Cambio de numeración por adiciones DOF 22-12-2014</i>
5	Por la capitalización de obras públicas en bienes de dominio público por administración y estudios, formulación y evaluación de proyectos de la administración con tipo de gasto de capital.		

SUBCUENTAS COMPRENDIDAS	PARTIDAS COG RELACIONADAS
1.2.3.5.1 Edificación habitacional	611 Edificación habitacional
1.2.3.5.2 Edificación no habitacional	612 Edificación no habitacional
1.2.3.5.3 Construcción de obras para el abastecimiento de agua, petróleo, gas, electricidad y telecomunicaciones	613 Construcción de obras para el abastecimiento de agua, petróleo, gas, electricidad y telecomunicaciones
1.2.3.5.4 División de terrenos y construcción de obras de urbanización	614 División de terrenos y construcción de obras de urbanización
1.2.3.5.5 Construcción de vías de comunicación	615 Construcción de vías de comunicación
1.2.3.5.6 Otras construcciones de ingeniería civil u obra pesada	616 Otras construcciones de ingeniería civil u obra pesada
1.2.3.5.7 Instalaciones y equipamiento en construcciones	617 Instalaciones y equipamiento en construcciones
1.2.3.5.9 Trabajos de acabados en edificaciones y otros trabajos especializado	619 Trabajos de acabados en edificaciones y otros trabajos especializados

**SU SALDO REPRESENTA**  
 El monto de las construcciones en proceso en bienes de dominio público de acuerdo con lo establecido en la Ley General de Bienes Nacionales y otras leyes aplicables. Incluye los gastos en estudios de pre-inversión y preparación de los proyectos.

**OBSERVACIONES**  
 Auxiliar por grupos homogéneos de bienes, de acuerdo al Clasificador por Objeto del Gasto, Concepto 6100 Obra Pública en bienes de dominio público.

\*Por el registro de anticipos presupuestarios



# MANUAL DE CONTABILIDAD GUBERNAMENTAL

NUMERO	GENERO	GRUPO	RUBRO	NATURALEZA
1.2.3.6	Activos	Activos No Circulantes	Bienes Inmuebles	Deudora
<b>CUENTA</b>	Construcciones en Proceso en Bienes Propios			

No.	CARGO	No.	ABONO
1	A la apertura en libros por el saldo del ejercicio inmediato anterior.	1*	Por la reclasificación de anticipos a contratistas.
2	Por el devengado de obras públicas en bienes propios.	2	De la capitalización de construcciones en proceso de bienes propios por administración a bienes inmuebles e infraestructura, a la conclusión de la obra.
3	Por el devengado de anticipos a contratistas de obras públicas en bienes propios.	3	Al cierre de libros por el saldo deudor de la cuenta.
4	Por la capitalización de obras públicas de la administración y estudios, formulación y evaluación de proyectos de la administración con tipo de gasto de capital.		
5	Por la aplicación de los anticipos a contratistas por obras públicas		

SUBCUENTAS COMPRENDIDAS	PARTIDAS DEL COG RELACIONADAS
1.2.3.6.1 Edificación habitacional	621 Edificación habitacional
1.2.3.6.2 Edificación no habitacional	622 Edificación no habitacional
1.2.3.6.3 Construcción de obras para el abastecimiento de agua, petróleo, gas, electricidad y telecomunicaciones	623 Construcción de obras para el abastecimiento de agua, petróleo, gas, electricidad y telecomunicaciones
1.2.3.6.4 División de terrenos y construcción de obras de urbanización	624 División de terrenos y construcción de obras de urbanización
1.2.3.6.5 Construcción de vías de comunicación	625 Construcción de vías de comunicación
1.2.3.6.6 Otras construcciones de ingeniería civil u obra pesada	626 Otras construcciones de ingeniería civil u obra pesada
1.2.3.6.7 Instalaciones y equipamiento en construcciones	627 Instalaciones y equipamiento en construcciones
1.2.3.6.9 Trabajos de acabados en edificaciones y otros trabajos especializados	629 Trabajos de acabados en edificaciones y otros trabajos especializados

**SU SALDO REPRESENTA**  
 El monto de las construcciones en proceso de bienes Inmuebles propiedad del ente público, incluye los gastos en estudios de pre-inversión y preparación del proyecto.

**OBSERVACIONES**  
 Auxiliar por grupos homogéneos de bienes, de acuerdo al Clasificador por Objeto del Gasto, Concepto 6200 Obra Pública en Bienes Propios.  
 \*Por el registro de anticipos presupuestarios



## MANUAL DE CONTABILIDAD GUBERNAMENTAL

NUMERO	GENERO	GRUPO	RUBRO	NATURALEZA
1.2.3.9	Activo	Activo No Circulante	Bienes Inmuebles, Infraestructura y Construcciones en Proceso	Deudora
<b>CUENTA</b>	Otros Bienes Inmuebles			

*Reformado DOF 27-12-2018*

No.	CARGO	No.	ABONO
1	A la apertura en libros por el saldo del ejercicio inmediato anterior.	1	Por el devengado de aprovechamientos patrimoniales para venta de otros bienes inmuebles a valor en libros, con pérdida o con utilidad.
2	Por la Incorporación del bien al Patrimonio al momento de hacer uso de la cláusula de la opción de compra del contrato de Arrendamiento Financiero.	2	Por la entrega de otros bienes en comodato.
3	Por el devengado de la adquisición de otros bienes inmuebles.	3*	Por la reclasificación de anticipos a proveedores de otros bienes inmuebles.
4	Por el devengado de anticipos a proveedores de otros bienes inmuebles.	4	Por la entrega de otros bienes en concesión.
5	Por la conclusión del contrato de comodato.	5	Al cierre de libros por el saldo deudor de la cuenta.
6	Por la aplicación de anticipos a proveedores de otros bienes inmuebles.		
7	Por la conclusión del contrato de concesión.		

**SU SALDO REPRESENTA**

El monto de las adquisiciones de todo tipo de bienes inmuebles, infraestructura y construcciones; así como los gastos derivados de actos de su adquisición, adjudicación, expropiación e indemnización y los que se generen por estudios de pre inversión, no incluidos en las cuentas anteriores.

**OBSERVACIONES**

Auxiliar por grupos homogéneos de bienes, de acuerdo al Clasificador por Objeto del Gasto, Concepto 5800 Bienes Inmuebles.



# MANUAL DE CONTABILIDAD GUBERNAMENTAL

\*Por el registro de anticipos presupuestarios

NUMERO	GENERO	GRUPO	RUBRO	NATURALEZA
1.2.4.1	Activo	Activo No Circulante	Bienes Muebles	Deudora
<b>CUENTA</b>	Mobiliario y Equipo de Administración			

*Reformado DOF 27-12-2018*

No.	CARGO	No.	ABONO
1	A la apertura en libros por el saldo del ejercicio inmediato anterior.	1*	Por la reclasificación de anticipos a proveedores de bienes muebles.
2	Por el devengado de la adquisición: <ul style="list-style-type: none"> <li>- Muebles de oficina y estantería</li> <li>- Muebles, excepto de oficina y estantería</li> <li>- Equipo de cómputo y de tecnologías de la información</li> <li>- Otros mobiliarios y equipos de administración</li> </ul>	2	Por el devengado de aprovechamientos patrimoniales por venta de mobiliario y equipo de administración a valor en libros, con pérdida o con utilidad.
		3	Por la entrega de otros bienes en comodato.
		4	Por la entrega de otros bienes en concesión.
3	Por el devengado del anticipo a proveedores de la adquisición de mobiliario y equipo de administración.	5	Por el reconocimiento inicial de las diferencias negativas tanto de existencias como de valores derivadas de la conciliación física-contable de los bienes.
4	Por la aplicación de anticipos a proveedores.		<i>Adición DOF 22-12-2014</i>
5	Por la Incorporación de mobiliario y equipo al Patrimonio al momento de hacer uso de la cláusula de la opción de compra del contrato de Arrendamiento Financiero.	6	Por el decremento del valor de los bienes derivado de la actualización por revaluación.
			<i>Adición DOF 22-12-2014</i>
6	Por la conclusión del contrato de comodato.	7	Por la baja de bienes derivado por pérdida, obsolescencia, deterioro, extravío, robo, siniestro, entre otros.
7	Por la conclusión del contrato de concesión.		<i>Adición DOF 22-12-2014</i>
8	Por el reconocimiento inicial de las diferencias positivas tanto de existencias como de valores derivadas de la conciliación física-contable de los bienes.	8	Al cierre de libros por el saldo deudor de la cuenta.
	<i>Adición DOF 22-12-2014</i>		<i>Cambio de numeración por adiciones DOF 22-12-2014</i>
9	Por el incremento del valor de los bienes derivado de la actualización por revaluación.		
	<i>Adición DOF 22-12-2014</i>		

**SUBCUENTAS COMPRENDIDAS**

**PARTIDAS COG RELACIONADS**

1.2.4.1.1	Muebles de oficina y estantería	511	Muebles de oficina y estantería
1.2.4.1.2	Muebles, excepto de oficina y estantería	512	Muebles, excepto de oficina y estantería
1.2.4.1.3	Equipo de cómputo y de tecnologías de la información	515	Equipo de cómputo y de tecnologías de la información
1.2.4.1.9	Otros mobiliarios y equipos de administración	519	Otros mobiliarios y equipos de administración

**SU SALDO REPRESENTA**

El monto de toda clase de mobiliario y equipo de administración, bienes informáticos y equipo de cómputo. Así como también las refacciones mayores correspondientes a este concepto. Incluye los pagos por adjudicación, expropiación e indemnización de bienes muebles a favor del Gobierno.

**OBSERVACIONES**

Auxiliar por grupos homogéneos de bienes, de acuerdo al Clasificador por Objeto del Gasto, Concepto 5100 Mobiliario y Equipo de



# MANUAL DE CONTABILIDAD GUBERNAMENTAL

Administración.

\*Por el registro de anticipos presupuestarios

NUMERO	GENERO	GRUPO	RUBRO	NATURALEZA
1.2.4.2	Activo	Activo No Circulante	Bienes Muebles	Deudora
<b>CUENTA</b>	Mobiliario y Equipo Educativo y Recreativo			

*Reformado DOF 27-12-2018*

No.	CARGO	No.	ABONO
1	A la apertura en libros por el saldo del ejercicio inmediato anterior.	1*	Por la reclasificación de anticipos a proveedores de bienes muebles.
2	Por el devengado de anticipos a proveedores de la adquisición de: <ul style="list-style-type: none"> <li>- Equipos y aparatos audiovisuales</li> <li>- Aparatos deportivos</li> <li>- Cámaras fotográficas y de video</li> <li>- Otro mobiliario y equipo educacional y recreativo</li> </ul>	2	Por el devengado de aprovechamientos patrimoniales por venta de mobiliario y equipo educacional y recreativo a valor en libros, con pérdida o con utilidad.
		3	Por la entrega de otros bienes en comodato.
		4	Por la entrega de otros bienes en concesión.
3	Por el devengado de la adquisición de mobiliario y equipo educacional y recreativo.	5	Por el reconocimiento inicial de las diferencias negativas tanto de existencias como de valores derivadas de la conciliación física-contable de los bienes.
			<i>Adición DOF 22-12-2014</i>
4	Por la aplicación de anticipos a proveedores.		
5	Por la Incorporación de mobiliario y equipo educacional y recreativo al Patrimonio al momento de hacer uso de la cláusula de la opción de compra del contrato de Arrendamiento Financiero.	6	Por el decremento del valor de los bienes derivado de la actualización por revaluación.
			<i>Adición DOF 22-12-2014</i>
6	Por la conclusión del contrato de comodato.	7	Por la baja de bienes derivado por pérdida, obsolescencia, deterioro, extravío, robo, siniestro, entre otros.
			<i>Adición DOF 22-12-2014</i>
7	Por la conclusión del contrato de concesión.		
8	Por el reconocimiento inicial de las diferencias positivas tanto de existencias como de valores derivadas de la conciliación física-contable de los bienes.	8	Al cierre de libros por el saldo deudor de la cuenta.
	<i>Adición DOF 22-12-2014</i>		<i>Cambio de numeración por adiciones DOF 22-12-2014</i>
9	Por el incremento del valor de los bienes derivado de la actualización por revaluación.		
	<i>Adición DOF 22-12-2014</i>		

**SUBCUENTAS COMPRENDIDAS**

1.2.4.2.1	Equipos y aparatos audiovisuales
1.2.4.2.2	Aparatos deportivos
1.2.4.2.3	Cámaras fotográficas y de video
1.2.4.2.9	Otro mobiliario y equipo educacional y recreativo

**PARTIDAS DEL COG RELACIONADAS**

521	Equipos y aparatos audiovisuales
522	Aparatos deportivos
523	Cámaras fotográficas y de video
529	Otro mobiliario y equipo educacional y recreativo

**SU SALDO REPRESENTA**

El monto de equipos educacionales y recreativos. Incluye refacciones y accesorios mayores correspondientes a estos activos.

**OBSERVACIONES**



# MANUAL DE CONTABILIDAD GUBERNAMENTAL

Auxiliar por grupos homogéneos de bienes, de acuerdo al Clasificador por Objeto del Gasto, Concepto 5200 Mobiliario y Equipo Educativo y Recreativo.

\*Por el registro de anticipos presupuestarios

NUMERO	GENERO	GRUPO	RUBRO	NATURALEZA
1.2.4.3	Activo	Activo No Circulante	Bienes Muebles	Deudora
<b>CUENTA</b>	Equipo e Instrumental Médico y de Laboratorio			

*Reformado DOF 27-12-2018*

No.	CARGO	No.	ABONO
1	A la apertura en libros por el saldo del ejercicio inmediato anterior.	1*	Por la reclasificación de anticipos a proveedores de bienes muebles.
2	Por el devengado de pasivo de anticipos a proveedores por la adquisición de: - Equipo médico y de laboratorio - Instrumental médico y de laboratorio	2	Por el devengado de aprovechamientos patrimoniales por venta de equipo e instrumental médico y de laboratorio a valor en libros, con pérdida o con utilidad.
3	Por el devengado de la adquisición de equipo e instrumental médico y de laboratorio.	3	Por la entrega de otros bienes en comodato.
4	Por la aplicación de anticipos a proveedores.	4	Por la entrega de otros bienes en concesión.
5	Por la Incorporación de equipo e instrumental médico y de laboratorio al Patrimonio al momento de hacer uso de la cláusula de la opción de compra del contrato de Arrendamiento Financiero.	5	Por el reconocimiento inicial de las diferencias negativas tanto de existencias como de valores derivadas de la conciliación física-contable de los bienes. <i>Adición DOF 22-12-2014</i>
6	Por la conclusión del contrato de comodato.	6	Por el decremento del valor de los bienes derivado de la actualización por revaluación. <i>Adición DOF 22-12-2014</i>
7	Por la conclusión del contrato de concesión.		
8	Por el reconocimiento inicial de las diferencias positivas tanto de existencias como de valores derivadas de la conciliación física-contable de los bienes. <i>Adición DOF 22-12-2014</i>	7	Por la baja de bienes derivado por pérdida, obsolescencia, deterioro, extravío, robo, siniestro, entre otros. <i>Adición DOF 22-12-2014</i>
9	Por el incremento del valor de los bienes derivado de la actualización por revaluación. <i>Adición DOF 22-12-2014</i>	8	Al cierre de libros por el saldo deudor de la cuenta. <i>Cambio de numeración por adiciones DOF 22-12-2014</i>
<b>SUBCUENTAS COMPRENDIDAS</b>		<b>PARTIDAS DEL COG RELACIONADAS</b>	
1.2.4.3.1	Equipo médico y de laboratorio	531	Equipo médico y de laboratorio
1.2.4.3.2	Instrumental médico y de laboratorio	532	Instrumental médico y de laboratorio

**SU SALDO REPRESENTA**

El monto de equipo e instrumental médico y de laboratorio requerido para proporcionar los servicios médicos, hospitalarios y demás





# MANUAL DE CONTABILIDAD GUBERNAMENTAL

actividades de salud e investigación científica y técnica. Incluye refacciones y accesorios mayores correspondientes a estos activos.

### OBSERVACIONES

Auxiliar por grupos homogéneos de bienes, de acuerdo al Clasificador por Objeto del Gasto, concepto 5300 Equipo e Instrumental Médico y de Laboratorio.

\*Por el registro de anticipos presupuestarios

NUMERO	GENERO	GRUPO	RUBRO	NATURALEZA
1.2.4.4	Activo	Activo No Circulante	Bienes Muebles	Deudora
<b>CUENTA</b>	Vehículos y Equipo de Transporte <span style="float: right;"><i>Reforma en nombre de la cuenta DOF 22-12-2014</i></span>			

*Reformado DOF 27-12-2018*

No.	CARGO	No.	ABONO
1	A la apertura en libros por el saldo del ejercicio inmediato anterior.	1*	Por la reclasificación de anticipos a proveedores de bienes muebles.
2	Por el devengado de anticipos a proveedores de la adquisición de: <ul style="list-style-type: none"> <li>- Automóviles y equipo terrestre</li> <li>- Carrocerías y remolques</li> <li>- Equipo aeroespacial</li> <li>- Equipo ferroviario</li> <li>- Embarcaciones</li> <li>- Otros equipos de transporte</li> </ul>	2	Por el devengado de aprovechamientos patrimoniales por venta de equipo de transporte a valor en libros, con pérdida o con utilidad.
		3	Por la entrega de otros bienes en comodato.
		4	Por la entrega de otros bienes en concesión.
3	Por el devengado de la adquisición de equipo de transporte.	5	Por el reconocimiento inicial de las diferencias negativas tanto de existencias como de valores derivadas de la conciliación física-contable de los bienes. <span style="float: right;"><i>Adición DOF 22-12-2014</i></span>
4	Por la aplicación de anticipos a proveedores.		
5	Por la Incorporación de equipo de transporte al Patrimonio al momento de hacer uso de la cláusula de la opción de compra del contrato de Arrendamiento Financiero.	6	Por el decremento del valor de los bienes derivado de la actualización por revaluación. <span style="float: right;"><i>Adición DOF 22-12-2014</i></span>
6	Por la conclusión del contrato de comodato.	7	Por la baja de bienes derivado por pérdida, obsolescencia, deterioro, extravío, robo, siniestro, entre otros. <span style="float: right;"><i>Adición DOF 22-12-2014</i></span>
7	Por la conclusión del contrato de concesión.		
8	Por el reconocimiento inicial de las diferencias positivas tanto de existencias como de valores derivadas de la conciliación física-contable de los bienes. <span style="float: right;"><i>Adición DOF 22-12-2014</i></span>	8	Al cierre de libros por el saldo deudor de la cuenta. <span style="float: right;"><i>Cambio de numeración por adiciones DOF 22-12-2014</i></span>
9	Por el incremento del valor de los bienes derivado de la actualización por revaluación. <span style="float: right;"><i>Adición DOF 22-12-2014</i></span>		

#### SUBCUENTAS COMPRENDIDAS

1.2.4.4.1	Automóviles y equipo terrestre
1.2.4.4.2	Carrocerías y remolques
1.2.4.4.3	Equipo aeroespacial
1.2.4.4.4	Equipo ferroviario
1.2.4.4.5	Embarcaciones
1.2.4.4.9	Otros equipos de transporte

#### PARTIDAS DEL COG RELACIONADAS

541	Vehículos y equipo terrestre
542	Carrocerías y remolques
543	Equipo aeroespacial
544	Equipo ferroviario
545	Embarcaciones
549	Otros equipos de transporte



# MANUAL DE CONTABILIDAD GUBERNAMENTAL

<p><b>SU SALDO REPRESENTA</b></p> <p>El monto de toda clase de equipo de transporte terrestre, ferroviario, aéreo, aeroespacial, marítimo, lacustre, fluvial y auxiliar de transporte. Incluye refacciones y accesorios mayores correspondientes a estos activos.</p>
<p><b>OBSERVACIONES</b></p> <p>Auxiliar por grupos homogéneos de bienes, de acuerdo al Clasificador por Objeto del Gasto, concepto 5400 Vehículos y Equipo de Transporte.</p> <p>*Por el registro de anticipos presupuestarios</p>

NUMERO	GENERO	GRUPO	RUBRO	NATURALEZA
1.2.4.5	Activo	Activo No Circulante	Bienes Muebles	Deudora
<b>CUENTA</b>	Equipo de Defensa y Seguridad			

*Reformado DOF 27-12-2018*

No.	CARGO	No.	ABONO
1	A la apertura de libros por el saldo del ejercicio inmediato anterior.	1*	Por la reclasificación de anticipos a proveedores de bienes de defensa y seguridad.
2	Por el devengado de anticipos a proveedores de la adquisición de equipo de defensa y seguridad.	2	Por el devengado de aprovechamientos patrimoniales por venta de equipo de defensa y seguridad a valor en libros, con pérdida o con utilidad.
3	Por el devengado de la adquisición de equipo de defensa y seguridad.	3	Por la entrega de otros bienes en comodato.
4	Por la aplicación de anticipos a proveedores.	4	Por la entrega de otros bienes en concesión.
5	Por la Incorporación de equipo de defensa y seguridad al Patrimonio al momento de hacer uso de la cláusula de la opción de compra del contrato de Arrendamiento Financiero.	5	Por el reconocimiento inicial de las diferencias negativas tanto de existencias como de valores derivadas de la conciliación física-contable de los bienes. <i style="color: blue;">Adición DOF 22-12-2014</i>
6	Por la conclusión del contrato de comodato.	6	Por el decremento del valor de los bienes derivado de la actualización por revaluación. <i style="color: blue;">Adición DOF 22-12-2014</i>
7	Por la conclusión del contrato de concesión.	7	Por la baja de bienes derivado por pérdida, obsolescencia, deterioro, extravío, robo, siniestro, entre otros. <i style="color: blue;">Adición DOF 22-12-2014</i>
8	Por el reconocimiento inicial de las diferencias positivas tanto de existencias como de valores derivadas de la conciliación física-contable de los bienes. <i style="color: blue;">Adición DOF 22-12-2014</i>	8	Al cierre de libros por el saldo deudor de la cuenta. <i style="color: blue;">Cambio de numeración por adiciones DOF 22-12-2014</i>
9	Por el incremento del valor de los bienes derivado de la actualización por revaluación. <i style="color: blue;">Adición DOF 22-12-2014</i>		



## MANUAL DE CONTABILIDAD GUBERNAMENTAL

<b>SU SALDO REPRESENTA</b>	
El monto de maquinaria y equipo necesario para el desarrollo de las funciones de seguridad pública y demás bienes muebles instrumentales de inversión, requeridos durante la ejecución de programas, investigaciones, acciones y actividades en materia de seguridad pública y nacional, cuya realización implique riesgo, urgencia y confidencialidad extrema, en cumplimiento de funciones y actividades oficiales.	
<b>OBSERVACIONES</b>	
Auxiliar por grupos homogéneos de equipo de acuerdo al Clasificador por Objeto del Gasto, concepto 5500.	
*Por el registro de anticipos presupuestarios	

NUMERO	GENERO	GRUPO	RUBRO	NATURALEZA
1.2.4.6	Activo	Activo No Circulante	Bienes Muebles	Deudora
<b>CUENTA</b>	Maquinaria, Otros Equipos y Herramientas			

*Reformado DOF 27-12-2018*

No.	CARGO	No.	ABONO
1	A la apertura de libros por el saldo del ejercicio inmediato anterior.	1*	Por la reclasificación de anticipos a proveedores de maquinaria, otros equipos y herramientas.
2	Por el devengado de anticipos a proveedores por la adquisición de:	2	Por el devengado de aprovechamientos patrimoniales por venta de maquinaria, otros equipos y herramientas a valor en libros, con pérdida o con utilidad.
	- Maquinaria y equipo agropecuario	3	Por la entrega de otros bienes en comodato.
	- Maquinaria y equipo industrial	4	Por la entrega de otros bienes en concesión.
	- Maquinaria y equipo de construcción	5	Por el reconocimiento inicial de las diferencias negativas tanto de existencias como de valores derivadas de la conciliación física-contable de los bienes.
	- Sistemas de aire acondicionado, calefacción y de refrigeración industrial y comercial		<i>Adición DOF 22-12-2014</i>
	- Equipo de comunicación y telecomunicación	6	Por el decremento del valor de los bienes derivado de la actualización por revaluación.
	- Equipo de generación eléctrica, aparatos y accesorios eléctricos		<i>Adición DOF 22-12-2014</i>
	- Herramientas y maquinaria-herramienta	7	Por la baja de bienes derivado por pérdida, obsolescencia, deterioro, extravío, robo, siniestro, entre otros.
	- Otros equipos		<i>Adición DOF 22-12-2014</i>
3	Por el devengado de la adquisición de maquinaria, otros equipos y herramientas.	8	Al cierre de libros por el saldo deudor de la cuenta.
4	Por la aplicación de anticipos a proveedores.		<i>Cambio de numeración por adiciones DOF 22-12-2014</i>
5	Por la Incorporación de maquinaria, otros equipos y herramientas al Patrimonio al momento de hacer uso de la cláusula de la opción de compra del contrato de Arrendamiento Financiero.		
6	Por la conclusión del contrato de comodato.		
7	Por la conclusión del contrato de concesión.		
8	Por el reconocimiento inicial de las diferencias positivas tanto de existencias como de valores derivadas de la conciliación física-contable de los bienes.		
	<i>Adición DOF 22-12-2014</i>		
9	Por el incremento del valor de los bienes derivado de la actualización por revaluación.		
	<i>Adición DOF 22-12-2014</i>		
<b>SUBCUENTAS COMPRENDIDAS</b>		<b>PARTIDAS DEL COG RELACIONADAS</b>	
1.2.4.6.1	Maquinaria y equipo agropecuario	561	Maquinaria y equipo agropecuario
1.2.4.6.2	Maquinaria y equipo industrial	562	Maquinaria y equipo industrial
1.2.4.6.3	Maquinaria y equipo de construcción	563	Maquinaria y equipo de construcción
	Sistemas de aire acondicionado, calefacción y de	564	Sistemas de aire acondicionado, calefacción y de



## MANUAL DE CONTABILIDAD GUBERNAMENTAL

1.2.4.6.4 refrigeración industrial y comercial		refrigeración industrial y comercial
Equipo de comunicación y telecomunicación	565	Equipo de comunicación y telecomunicación
1.2.4.6.5 Equipo de generación eléctrica, aparatos y accesorios eléctricos	566	Equipo de generación eléctrica, aparatos y accesorios eléctricos
1.2.4.6.6 Herramientas y máquinas-herramientas	567	Herramientas y máquinas-herramientas
1.2.4.6.7 Otros equipos	569	Otros equipos
1.2.4.6.9		
<b>SU SALDO REPRESENTA</b>		
El monto de toda clase de maquinaria y equipo no comprendidas en las cuentas anteriores, incluye refacciones y accesorios mayores correspondientes a estos activos.		
<b>OBSERVACIONES</b>		
Auxiliar por grupos homogéneos de bienes, de acuerdo al Clasificador por Objeto del Gasto, concepto 5600.		
*Por el registro de anticipos presupuestarios		

NUMERO	GENERO	GRUPO	RUBRO	NATURALEZA
1.2.4.7	Activo	Activo No Circulante	Bienes Muebles	Deudora
<b>CUENTA</b>	Colecciones, Obras de Arte y Objetos Valiosos			

*Reformado DOF 27-12-2018*

No.	CARGO	No.	ABONO
1	A la apertura de libros por el saldo del ejercicio inmediato anterior.	1*	Por la reclasificación de anticipos a proveedores de colecciones, obras de arte y objetos valiosos.
2	Por el devengado de anticipos a proveedores por la adquisición de: <ul style="list-style-type: none"> <li>- Bienes artísticos, culturales y científicos</li> <li>- Otros objetos de valor</li> </ul>	2	Por el devengado de aprovechamientos patrimoniales por venta de colecciones, obras de arte y objetos valiosos a valor en libros, con pérdida o con utilidad.
3	Por el devengado de la adquisición de colecciones, obras de arte y objetos valiosos.	3	Por la entrega de otros bienes en comodato.
4	Por la aplicación de anticipos a proveedores.	4	Por la entrega de otros bienes en concesión.
5	Por la conclusión del contrato de comodato.	5	Por el reconocimiento inicial de las diferencias negativas tanto de existencias como de valores derivadas de la conciliación física-contable de los bienes.
6	Por la conclusión del contrato de concesión.	6	Por el decremento del valor de los bienes derivado de la actualización por revaluación. <i>Adición DOF 22-12-2014</i>
7	Por el reconocimiento inicial de las diferencias positivas tanto de existencias como de valores derivadas de la conciliación física-contable de los bienes. <i>Adición DOF 22-12-2014</i>	7	Por la baja de bienes derivado por pérdida, obsolescencia, deterioro, extravío, robo, siniestro, entre otros. <i>Adición DOF 22-12-2014</i>
8	Por el incremento del valor de los bienes derivado de la actualización por revaluación. <i>Adición DOF 22-12-2014</i>	8	Al cierre de libros por el saldo deudor de la cuenta. <i>Cambio de numeración por adiciones DOF 22-12-2014</i>



# MANUAL DE CONTABILIDAD GUBERNAMENTAL

SUBCUENTAS COMPRENDIDAS	PARTIDAS DEL COG RELACIONADAS
1.2.4.7.1 Bienes artísticos, culturales y científicos	513 Bienes artísticos, culturales y científicos
1.2.4.7.2 Objetos de valor	514 Objetos de valor
<b>SU SALDO REPRESENTA</b>	
<p>El monto de bienes artísticos, obras de arte, objetos valiosos y otros elementos coleccionables, excepto los comprendidos y declarados en los artículos 33 y 34 de la Ley Federal sobre Monumentos y Zonas Arqueológicas, Artísticas e Históricas, o cualquier otro expresamente señalado como tal de acuerdo con las disposiciones legales aplicables.</p> <p style="text-align: right;"><i>Reforma DOF 27-12-2017</i></p>	
<b>OBSERVACIONES</b>	
<p>Auxiliar por grupos homogéneos de bienes, de acuerdo al Clasificador por Objeto del Gasto, concepto 5100, partidas 513 y 514.</p> <p>*Por el registro de anticipos presupuestarios</p>	

NUMERO	GENERO	GRUPO	RUBRO	NATURALEZA
1.2.4.8	Activo	Activo No Circulante	Bienes Muebles	Deudora
<b>CUENTA</b>	Activos Biológicos			

*Reformado DOF 27-12-2018*

No.	CARGO	No.	ABONO
1	A la apertura de libros por el saldo del ejercicio inmediato anterior.	1*	Por la reclasificación de anticipos a proveedores de activos biológicos.
2	Por el devengado de anticipos a proveedores por la adquisición de:	2	Por el devengado de aprovechamientos patrimoniales por venta de activos biológicos a valor en libros, con pérdida o con utilidad.
	- Bovinos	3	Por el reconocimiento inicial de las diferencias negativas tanto de existencias como de valores derivadas de la conciliación física-contable de los bienes.
	- Porcinos		<i>Adición DOF 22-12-2014</i>
	- Aves	4	Por el decremento del valor de los bienes derivado de la actualización por revaluación.
	- Ovinos y caprinos		<i>Adición DOF 22-12-2014</i>
	- Peces y acuicultura	5	Por la baja de bienes derivado por pérdida, obsolescencia, deterioro, extravío, robo, siniestro, entre otros.
	- Equinos		<i>Adición DOF 22-12-2014</i>
	- Especies menores y de zoológico	6	Al cierre de libros por el saldo deudor de la cuenta.
	- Árboles y plantas		<i>Cambio de numeración por adiciones DOF 22-12-2014</i>
	- Otros activos biológicos		
3	Por el devengado de la adquisición activos biológicos.		
4	Por la aplicación de anticipos a proveedores.		
5	Por el reconocimiento inicial de las diferencias positivas tanto de existencias como de valores derivadas de la conciliación física-contable de los bienes.		
	<i>Adición DOF 22-12-2014</i>		
6	Por el incremento del valor de los bienes derivado de la actualización por revaluación.		
	<i>Adición DOF 22-12-2014</i>		
<b>SUBCUENTAS COMPRENDIDAS</b>		<b>PARTIDAS DEL COG RELACIONADAS</b>	
1.2.4.8.1	Bovinos	571	Bovinos



# MANUAL DE CONTABILIDAD GUBERNAMENTAL

1.2.4.8.2	Porcinos	572	Porcinos
1.2.4.8.3	Aves	573	Aves
1.2.4.8.4	Ovinos y caprinos	574	Ovinos y caprinos
1.2.4.8.5	Peces y acuicultura	575	Peces y acuicultura
1.2.4.8.6	Equinos	576	Equinos
1.2.4.8.7	Especies menores y de zoológico	577	Especies menores y de zoológico
1.2.4.8.8	Árboles y plantas	578	Árboles y plantas
1.2.4.8.9	Otros activos biológicos	579	Otros activos biológicos

**SU SALDO REPRESENTA**

El monto de toda clase de especies animales y otros seres vivos, tanto para su utilización en el trabajo como para su fomento, exhibición y reproducción.

**OBSERVACIONES**

Auxiliar por grupos homogéneos de bienes, de acuerdo al Clasificador por Objeto del Gasto, concepto 5700.

\*Por el registro de anticipos presupuestarios

NUMERO	GENERO	GRUPO	RUBRO	NATURALEZA
1.2.5.1	Activo	Activo No Circulante	Activos Intangibles	Deudora
<b>CUENTA</b>	Software			

*Reformado DOF 27-12-2018*

No.	CARGO	No.	ABONO
1	A la apertura de libros por el saldo del ejercicio inmediato anterior.	1*	Por la reclasificación de anticipos a proveedores de software.
2	Por el devengado de anticipos a proveedores por la adquisición de: - Paquetes - Programas - Otros intangibles análogos a paquetes y programas	2	Por el devengado de aprovechamientos patrimoniales por venta de software a valor en libros, con pérdida o con utilidad.
3	Por el devengado de la adquisición de software.	3	Por el reconocimiento inicial de las diferencias negativas tanto de existencias como de valores derivadas de la conciliación física-contable de los bienes. <i>Adición DOF 22-12-2014</i>
4	Por la aplicación de anticipos a proveedores.	4	Por el decremento del valor de los bienes derivado de la actualización por revaluación. <i>Adición DOF 22-12-2014</i>
5	Por la Incorporación del software al Patrimonio al momento de hacer uso de la cláusula de la opción de compra del contrato de Arrendamiento Financiero.	5	Por la baja de bienes derivado por pérdida, obsolescencia, deterioro, robo, siniestro, entre otros. <i>Adición DOF 22-12-2014</i>
6	Por el reconocimiento inicial de las diferencias positivas tanto de existencias como de valores derivadas de la conciliación física-contable de los bienes. <i>Adición DOF 22-12-2014</i>	6	Al cierre de libros por el saldo deudor de la cuenta. <i>Cambio de numeración por adiciones DOF 22-12-2014</i>
7	Por el incremento del valor de los bienes derivado de la actualización por revaluación. <i>Adición DOF 22-12-2014</i>		



# MANUAL DE CONTABILIDAD GUBERNAMENTAL

<b>SU SALDO REPRESENTA</b>			
El monto de paquetes y programas de informática para ser aplicados en los sistemas administrativos y operativos computarizados del ente público.			
<b>OBSERVACIONES</b>			
Auxiliar por tipo de software, de acuerdo al Clasificador por Objeto del Gasto, concepto 5900, partidas 591.			
*Por el registro de anticipos presupuestarios			

NUMERO	GENERO	GRUPO	RUBRO	NATURALEZA
1.2.5.2	Activo	Activo No Circulante	Activos Intangibles	Deudora
<b>CUENTA</b>	Patentes, Marcas y Derechos			

*Reformado DOF 27-12-2018*

No.	CARGO	No.	ABONO
1	A la apertura de libros por el saldo del ejercicio inmediato anterior.	1*	Por la reclasificación de anticipos a proveedores por patentes, marcas y derechos.
2	Por el devengado de anticipos a proveedores por la adquisición de: <ul style="list-style-type: none"> <li>- Patentes</li> <li>- Marcas</li> <li>- Derechos</li> </ul>	2	Por el devengado de aprovechamientos patrimoniales por venta de patentes, marcas y derechos a valor en libros, con pérdida o con utilidad.
3	Por el devengado de la adquisición de patentes, marcas y derechos.	3	Por el reconocimiento inicial de las diferencias negativas tanto de existencias como de valores derivadas de la conciliación física-contable de los bienes. <i>Adición DOF 22-12-2014</i>
4	Por la aplicación de anticipos a proveedores.	4	Por el decremento del valor de los bienes derivado de la actualización por revaluación. <i>Adición DOF 22-12-2014</i>
5	Por el reconocimiento inicial de las diferencias positivas tanto de existencias como de valores derivadas de la conciliación física-contable de los bienes. <i>Adición DOF 22-12-2014</i>	5	Por la baja de bienes derivado por pérdida, obsolescencia, deterioro, robo, siniestro, entre otros. <i>Adición DOF 22-12-2014</i>
6	Por el incremento del valor de los bienes derivado de la actualización por revaluación. <i>Adición DOF 22-12-2014</i>	6	Al cierre de libros por el saldo deudor de la cuenta. <i>Cambio de numeración por adiciones DOF 22-12-2014</i>



# MANUAL DE CONTABILIDAD GUBERNAMENTAL

<b>SUBCUENTAS COMPRENDIDAS</b>	<b>PARTIDAS DEL COG RELACIONADAS</b>
1.2.5.2.1 Patentes	592 Patentes
1.2.5.2.2 Marcas	593 Marcas
1.2.5.2.3 Derechos	594 Derechos
<b>SU SALDO REPRESENTA</b>	
El monto de patentes, marcas y derechos, para el desarrollo de las funciones del ente público.	
<b>OBSERVACIONES</b>	
Auxiliar por grupos homogéneos de bienes, de acuerdo al Clasificador por Objeto del Gasto, concepto 5900, partidas 592 a 594.	
*Por el registro de anticipos presupuestarios	

NUMERO	GENERO	GRUPO	RUBRO	NATURALEZA
1.2.5.3	Activo	Activo No Circulante	Activos Intangibles	Deudora
<b>CUENTA</b>	Concesiones y Franquicias			

*Reformado DOF 27-12-2018*

No.	CARGO	No.	ABONO
1	A la apertura de libros por el saldo del ejercicio inmediato anterior.	1*	Por la reclasificación de anticipos a proveedores por concesiones y franquicias.
2	Por el devengado de anticipos a proveedores por la adquisición de: - Concesiones - Franquicias	2	Por el devengado de aprovechamientos patrimoniales por venta de concesiones y franquicias a valor en libros, con pérdida o con utilidad.
3	Por el devengado de la adquisición de concesiones y franquicias.	3	Por el reconocimiento inicial de las diferencias negativas tanto de existencias como de valores derivadas de la conciliación física-contable de los bienes. <i>Adición DOF 22-12-2014</i>
4	Por la aplicación de anticipos a proveedores.	4	Por el decremento del valor de los bienes derivado de la actualización por revaluación. <i>Adición DOF 22-12-2014</i>
5	Por el reconocimiento inicial de las diferencias positivas tanto de existencias como de valores derivadas de la conciliación física-contable de los bienes. <i>Adición DOF 22-12-2014</i>	5	Por la baja de bienes derivado por pérdida, obsolescencia, deterioro, robo, siniestro, entre otros. <i>Adición DOF 22-12-2014</i>
6	Por el incremento del valor de los bienes derivado de la actualización por revaluación. <i>Adición DOF 22-12-2014</i>	6	Al cierre de libros por el saldo deudor de la cuenta. <i>Cambio de numeración por adiciones DOF 22-12-2014</i>





# MANUAL DE CONTABILIDAD GUBERNAMENTAL

<b>SUBCUENTAS COMPRENDIDAS</b>		<b>PARTIDAS DEL COG RELACIONADAS</b>	
1.2.5.3.1	Concesiones	595	Concesiones
1.2.5.3.2	Franquicias	596	Franquicias
<b>SU SALDO REPRESENTA</b>			
El monto de derechos de explotación y franquicias para el uso del ente público.			
<b>OBSERVACIONES</b>			
Auxiliar por tipo de concesiones y franquicias, de acuerdo al Clasificador por Objeto del Gasto, concepto 5900, partidas 596 y 596.			
*Por el registro de anticipos presupuestarios			

NUMERO	GENERO	GRUPO	RUBRO	NATURALEZA
1.2.5.4	Activo	Activo No Circulante	Activos Intangibles	Deudora
<b>CUENTA</b>	Licencias			

*Reformado DOF 27-12-2018*

No.	CARGO	No.	ABONO
1	A la apertura de libros por el saldo del ejercicio inmediato anterior.	1*	Por la reclasificación de anticipos a proveedores por licencias.
2	Del devengado de anticipos a proveedores por la adquisición de: - Licencias informáticas e intelectuales - Licencias industriales, comerciales y otras	2	Por el devengado de aprovechamientos patrimoniales por venta de licencias a valor en libros, con pérdida o con utilidad.
3	Por el devengado de la adquisición de licencias.	3	Por el reconocimiento inicial de las diferencias negativas tanto de existencias como de valores derivadas de la conciliación física-contable de los bienes.
4	Por la aplicación de anticipos a proveedores.	4	Por el decremento del valor de los bienes derivado de la actualización por revaluación. <i>Adición DOF 22-12-2014</i>
5	Por el reconocimiento inicial de las diferencias positivas tanto de existencias como de valores derivadas de la conciliación física-contable de los bienes. <i>Adición DOF 22-12-2014</i>	5	Por la baja de bienes derivado por pérdida, obsolescencia, deterioro, robo, siniestro, entre otros. <i>Adición DOF 22-12-2014</i>
6	Por el incremento del valor de los bienes derivado de la actualización por revaluación. <i>Adición DOF 22-12-2014</i>	6	Al cierre de libros por el saldo deudor de la cuenta. <i>Cambio de numeración por adiciones DOF 22-12-2014</i>



# MANUAL DE CONTABILIDAD GUBERNAMENTAL

<b>SUBCUENTAS COMPRENDIDAS</b>	<b>PARTIDAS DEL COG RELACIONADAS</b>
1.2.5.4.1 Licencias informáticas e intelectuales	597 Licencias informáticas e intelectuales
1.2.5.4.2 Licencias industriales, comerciales y otras	598 Licencias industriales, comerciales y otras
<b>SU SALDO REPRESENTA</b>	
El monto de permisos informáticos e intelectuales así como permisos relacionados con negocios.	
<b>OBSERVACIONES</b>	
Auxiliar por grupos homogéneos de bienes, de acuerdo al Clasificador por Objeto del Gasto, concepto 5900, partidas 597 y 598. Por el registro de anticipos presupuestarios	

NUMERO	GENERO	GRUPO	RUBRO	NATURALEZA
1.2.5.9	Activo	Activo No Circulante	Activos Intangibles	Deudora
<b>CUENTA</b>	Otros Activos Intangibles			

*Reformado DOF 27-12-2018*

No.	CARGO	No.	ABONO
1	A la apertura de libros por el saldo del ejercicio inmediato anterior.	1*	Por la reclasificación de anticipos a proveedores por otros activos intangibles.
2	Por el devengado de anticipos a proveedores por la adquisición de otros activos intangibles.	2	Por el devengado de aprovechamientos patrimoniales por venta de otros activos intangibles a valor en libros, con pérdida o con utilidad.
3	Por el devengado de la adquisición de otros activos intangibles.	3	Por el reconocimiento inicial de las diferencias negativas tanto de existencias como de valores derivadas de la conciliación física-contable de los bienes. <i>Adición DOF 22-12-2014</i>
4	Por la aplicación de anticipos a proveedores.	4	Por el decremento del valor de los bienes derivado de la actualización por revaluación. <i>Adición DOF 22-12-2014</i>
5	Por el reconocimiento inicial de las diferencias positivas tanto de existencias como de valores derivadas de la conciliación física-contable de los bienes. <i>Adición DOF 22-12-2014</i>	5	Por la baja de bienes derivado por pérdida, obsolescencia, deterioro, robo, siniestro, entre otros. <i>Adición DOF 22-12-2014</i>
6	Por el incremento del valor de los bienes derivado de la actualización por revaluación. <i>Adición DOF 22-12-2014</i>	6	Al cierre de libros por el saldo deudor de la cuenta. <i>Cambio de numeración por adiciones DOF 22-12-2014</i>



--	--	--	--

**SU SALDO REPRESENTA**

El monto de derechos por el uso de activos de la propiedad industrial, comercial, intelectual y otros, no incluidos en las cuentas anteriores.

**OBSERVACIONES**

Auxiliar por grupos homogéneos de bienes, de acuerdo al Clasificador por Objeto del Gasto, concepto 5900, partidas 599.

\*Por el registro de anticipos presupuestarios

NUMERO	GENERO	GRUPO	RUBRO	NATURALEZA
1.2.6.1	Activo	Activo No Circulante	Depreciación, Deterioro y Amortización Acumulada de Bienes	Acreedora
<b>CUENTA</b>	Depreciación Acumulada de Bienes Inmuebles			

*Reformado DOF 27-12-2018*

No.	CARGO	No.	ABONO
1	Por la baja de la depreciación por venta de bienes inmuebles a valor en libros, con pérdida o con utilidad (aprovechamientos patrimoniales).	1	A la apertura de libros por el saldo del ejercicio inmediato anterior.
2	Al cierre de libros por el saldo deudor de la cuenta.	2	Por la depreciación de bienes inmuebles.



# MANUAL DE CONTABILIDAD GUBERNAMENTAL

--	--	--	--

**SU SALDO REPRESENTA**

El monto acumulado de la depreciación de bienes inmuebles, de acuerdo a los lineamientos que emita el CONAC. Integra los montos acumulados de ejercicios fiscales anteriores.

**OBSERVACIONES**

Se llevará auxiliar por tipo de inmueble.

NUMERO	GENERO	GRUPO	RUBRO	NATURALEZA
1.2.6.2	Activo	Activo No Circulante	Depreciación, Deterioro y Amortización Acumulada de Bienes	Acreedora
<b>CUENTA</b>	Depreciación Acumulada de Infraestructura			

No.	CARGO	No.	ABONO
1	Al cierre de libros por el saldo deudor de la cuenta.	1	A la apertura de libros por el saldo del ejercicio inmediato anterior.
<div style="border: 1px dashed black; padding: 5px; display: inline-block;">De acuerdo a los lineamientos que emita el CONAC</div>			



<b>SU SALDO REPRESENTA</b>			
El monto acumulado de la depreciación de infraestructura, de acuerdo a los lineamientos que emita el CONAC. Integra los montos acumulados de ejercicios fiscales anteriores.			
<b>OBSERVACIONES</b>			
Se llevará auxiliar por tipo de bien.			

NUMERO	GENERO	GRUPO	RUBRO	NATURALEZA
1.2.6.3	Activo	Activo No Circulante	Depreciación, Deterioro y Amortización Acumulada de Bienes	Acreedora
<b>CUENTA</b>	Depreciación Acumulada de Bienes Muebles			

*Reformado DOF 27-12-2018*

No.	CARGO	No.	ABONO
1	Por la baja de la depreciación por venta de bienes muebles a valor en libros, con pérdida o con utilidad (aprovechamientos patrimoniales).	1	A la apertura de libros por el saldo del ejercicio inmediato anterior.
2	Al cierre de libros por el saldo deudor de la cuenta.	2	Por la depreciación de bienes muebles.



# MANUAL DE CONTABILIDAD GUBERNAMENTAL

--	--	--	--

**SU SALDO REPRESENTA**

El monto acumulado de la depreciación de bienes muebles, de acuerdo a los lineamientos que emita el CONAC. Integra los montos acumulados de ejercicios fiscales anteriores.

**OBSERVACIONES**

Se llevará auxiliar por tipo de bien.

NUMERO	GENERO	GRUPO	RUBRO	NATURALEZA
1.2.6.4	Activo	Activo No Circulante	Depreciación, Deterioro y Amortización Acumulada de Bienes	Acreedora
<b>CUENTA</b>	Deterioro Acumulado de Activos Biológicos			

No.	CARGO	No.	ABONO
1	Al cierre de libros por el saldo deudor de la cuenta.	1	A la apertura de libros por el saldo del ejercicio inmediato anterior.
<div style="border: 1px dashed black; display: inline-block; padding: 5px;">De acuerdo a los lineamientos que emita el CONAC</div>			



# MANUAL DE CONTABILIDAD GUBERNAMENTAL

--	--	--	--

**SU SALDO REPRESENTA**

El monto acumulado del deterioro que se establece anualmente de acuerdo con los lineamientos que emita el CONAC, a fin de prever las pérdidas derivadas de la disminución de cantidad o calidad de activos biológicos, independientemente de su venta. Integra los montos acumulados de ejercicios fiscales anteriores.

**OBSERVACIONES**

Se llevará auxiliar por tipo de activo biológico.

NUMERO	GENERO	GRUPO	RUBRO	NATURALEZA
1.2.6.5	Activo	Activo No Circulante	Depreciación, Deterioro y Amortización Acumulada de Bienes	Acreedora
<b>CUENTA</b>	Amortización Acumulada de Activos Intangibles			

*Reformado DOF 27-12-2018*

No.	CARGO	No.	ABONO
1	Por la baja de la amortización por venta de activos intangibles a valor en libros, con pérdida o con utilidad (aprovechamientos patrimoniales).	1	A la apertura de libros por el saldo del ejercicio inmediato anterior.
2	Al cierre de libros por el saldo deudor de la cuenta.	2	Por la amortización de activos intangibles.



--	--	--	--

**SU SALDO REPRESENTA**

El monto acumulado de la amortización de activos intangibles de acuerdo con los lineamientos que emita el CONAC. Integra los montos acumulados de ejercicios fiscales anteriores.

**OBSERVACIONES**

Se llevará auxiliar por tipo de bien.

NUMERO	GENERO	GRUPO	RUBRO	NATURALEZA
1.2.7.1	Activo	Activo No Circulante	Activos Diferidos	Deudora
<b>CUENTA</b>	Estudios, Formulación y Evaluación de Proyectos			

No.	CARGO	No.	ABONO
1	A la apertura de libros por el saldo del ejercicio inmediato anterior.	1	Por la aplicación de anticipos a contratistas por estudios, formulación y evaluación de proyectos
2	Por los estudios, formulación y evaluación de proyectos de obras públicas en bienes de dominio público.	2	De la capitalización de estudios, formulación y evaluación de proyectos en obras públicas por administración en bienes de dominio público con tipo de gasto de capital.
3	Por los estudios, formulación y evaluación de proyectos de obras públicas en bienes propios.	3	De la capitalización de estudios, formulación y evaluación de proyectos en obras públicas por administración en bienes propios con tipo de gasto de capital.
4	Por el devengado de anticipos a contratistas por estudios, formulación y evaluación de proyectos.	4	De la capitalización de construcciones en proceso de bienes propios.
		5	Al cierre de libros por el saldo deudor de la cuenta.





<b>SU SALDO REPRESENTA</b>			
El monto de los estudios, formulación y evaluación de proyectos productivos no incluidos en las cuentas anteriores.			
<b>OBSERVACIONES</b>			

NUMERO	GENERO	GRUPO	RUBRO	NATURALEZA
1.2.7.2	Activo	Activo No Circulante	Activos Diferidos	Deudora
<b>CUENTA</b>	Derechos sobre Bienes en Régimen de Arrendamiento Financiero			

No.	CARGO	No.	ABONO
1	A la apertura de libros por el saldo del ejercicio inmediato anterior.	1	Por el pago por la amortización del capital del Arrendamiento Financiero antes de su exigibilidad.
2	Por el arrendamiento financiero a la firma del contrato.	2	Al cierre de libros por el saldo deudor de la cuenta.



--	--	--	--

**SU SALDO REPRESENTA**

El monto de los contratos por virtud de los cuales se otorgan el uso o goce temporal de bienes tangibles con opción a compra.

**OBSERVACIONES**

Auxiliar por grupo tipo de bien.

NUMERO	GENERO	GRUPO	RUBRO	NATURALEZA
1.2.7.3	Activo	Activo No Circulante	Activo Diferido	Deudora
<b>CUENTA</b>	Gastos Pagados por Adelantado a Largo Plazo			

No.	CARGO	No.	ABONO
1	A la apertura de libros por el saldo del ejercicio inmediato anterior.	1	Por la amortización de los gastos pagados por anticipados antes de su exigibilidad.
2	Por los gastos pagados por anticipados.	2	Por el traspaso de la porción de deudores diversos de largo plazo a corto plazo.
		3	Al cierre de libros por el saldo deudor de la cuenta.



# MANUAL DE CONTABILIDAD GUBERNAMENTAL

<b>SU SALDO REPRESENTA</b>			
El monto de los gastos pagados por adelantado, con vencimiento mayor a doce meses.			
<b>OBSERVACIONES</b>			
Auxiliar por tipo de gasto.			

NUMERO	GENERO	GRUPO	RUBRO	NATURALEZA
1.2.7.4	Activo	Activo No Circulante	Activos Diferidos	Deudora
<b>CUENTA</b>	Anticipos a Largo Plazo			

No.	CARGO	No.	ABONO
1	A la apertura de libros por el saldo del ejercicio inmediato anterior.	1	Por la aplicación del anticipo a proveedores antes de su exigibilidad por:
2	Por los anticipos a proveedores de: <ul style="list-style-type: none"> <li>- Adquisición de bienes y contratación de servicios</li> <li>- Adquisición de bienes inmuebles y muebles</li> <li>- Adquisición de bienes intangibles</li> </ul>		<ul style="list-style-type: none"> <li>- Adquisición de bienes y contratación de servicios</li> <li>- Adquisición de bienes inmuebles y muebles</li> <li>- Adquisición de bienes intangibles</li> </ul>
3	Por los anticipos de anticipos a contratistas de obras públicas en bienes de dominio público y bienes propios.	2	Por la aplicación de anticipos a contratistas antes de su exigibilidad.
4	Por la reclasificación de anticipos a proveedores de: <ul style="list-style-type: none"> <li>- Adquisición de bienes y contratación de servicios</li> <li>- Adquisición de bienes inmuebles y muebles</li> <li>- Adquisición de bienes intangibles</li> </ul>	3	Por el traspaso de la porción de anticipos de largo plazo a corto plazo.
5	Por la reclasificación de anticipos a contratistas de obras públicas en bienes de dominio público y bienes propios.	4	Al cierre de libros por el saldo deudor de la cuenta.



--	--	--	--

**SU SALDO REPRESENTA**

Los anticipos entregados, previo a la recepción parcial o total de bienes o prestación de servicios, que serán exigibles en un plazo mayor a doce meses.

**OBSERVACIONES**

Auxiliar por grupo homogéneos de anticipos a largo plazo.

NUMERO	GENERO	GRUPO	RUBRO	NATURALEZA
1.2.7.5	Activo	Activo No Circulante	Activos Diferidos	Deudora
<b>CUENTA</b>	Beneficios al Retiro de Empleados Pagados por Adelantado			

No.	CARGO	No.	ABONO
1	A la apertura de libros por el saldo del ejercicio inmediato anterior.	1	Por el pago al efectuarse el retiro del trabajador antes de su exigibilidad.
2	Por los anticipos previos al retiro (jubilaciones).	2	Al cierre de libros por el saldo deudor de la cuenta.



--	--	--	--

**SU SALDO REPRESENTA**

Las erogaciones pagadas por anticipado provenientes de planes de pensiones, primas de antigüedad e indemnizaciones, por jubilación o por retiro.

**OBSERVACIONES**

NUMERO	GENERO	GRUPO	RUBRO	NATURALEZA
1.2.7.9	Activo	Activo No Circulante	Activos Diferidos	Deudora
<b>CUENTA</b>	Otros Activos Diferidos			

No.	CARGO	No.	ABONO
1	A la apertura de libros por el saldo del ejercicio inmediato anterior.	1	Por el traspaso de la porción de otros activos diferidos de largo plazo a corto plazo.
2	Por los otros activos diferidos.	2	Al cierre de libros por el saldo deudor de la cuenta.



--	--	--	--

**SU SALDO REPRESENTA**

El monto de otros bienes y derechos; a favor del ente público, cuyo beneficio se recibirá, en un período mayor a doce meses, no incluidos en las cuentas anteriores.

**OBSERVACIONES**

NUMERO	GENERO	GRUPO	RUBRO	NATURALEZA
1.2.8.1	Activo	Activo No Circulante	Estimación por Pérdida o Deterioro de Activos no Circulantes	Acreedora
<b>CUENTA</b>	Estimaciones por Pérdida de Cuentas incobrables de Documentos por Cobrar a Largo Plazo			

No.	CARGO	No.	ABONO
1	Al cierre de libros por el saldo deudor de la cuenta.	1	A la apertura de libros por el saldo del ejercicio inmediato anterior.



# MANUAL DE CONTABILIDAD GUBERNAMENTAL

	De acuerdo a los lineamientos que emita el CONAC
--	--

**SU SALDO REPRESENTA**

El monto acumulado de la estimación que se establece anualmente por contingencia, de acuerdo a los lineamientos que emita el CONAC, con el fin de prever las pérdidas derivadas de la incobrabilidad de documentos por cobrar, emitidos en un plazo mayor a doce meses.

**OBSERVACIONES**

Auxiliar por tipo de inversión.

NUMERO	GENERO	GRUPO	RUBRO	NATURALEZA
1.2.8.2	Activo	Activo No Circulante	Estimación por Pérdidas o Deterioro de Activos no Circulantes	Acreedora
<b>CUENTA</b>	Estimaciones por Pérdida de Cuentas incobrables de Deudores Diversos por Cobrar a Largo Plazo			

No.	CARGO	No.	ABONO
1	Al cierre de libros por el saldo deudor de la cuenta.	1	A la apertura de libros por el saldo del ejercicio inmediato anterior.



# MANUAL DE CONTABILIDAD GUBERNAMENTAL

--	--	--	--

De acuerdo a los lineamientos que emita el CONAC

**SU SALDO REPRESENTA**

El monto acumulado de la estimación que se establece anualmente por contingencia, de acuerdo a los lineamientos que emita el CONAC, con el fin de prever las pérdidas derivadas de la incobrabilidad de deudores diversos.

**OBSERVACIONES**

Auxiliar por cuenta incobrable.

NUMERO	GENERO	GRUPO	RUBRO	NATURALEZA
1.2.8.3	Activo	Activo No Circulante	Estimación por Pérdidas o Deterioro de Activos no Circulantes	Acreedora
<b>CUENTA</b>	Estimaciones por Pérdida de Cuentas Incobrables de Ingresos por Cobrar a Largo Plazo			

No.	CARGO	No.	ABONO
1	Al cierre de libros por el saldo deudor de la cuenta.	1	A la apertura de libros por el saldo del ejercicio inmediato anterior.





	De acuerdo a los lineamientos que emita el CONAC		

**SU SALDO REPRESENTA**

El monto acumulado de la estimación que se establece anualmente por contingencia, de acuerdo a los lineamientos que emita el CONAC, con el fin de prever las pérdidas derivadas de la incobrabilidad de ingresos por cobrar, emitidos en un plazo mayor a doce meses.

**OBSERVACIONES**

Auxiliar por deudor.

NUMERO	GENERO	GRUPO	RUBRO	NATURALEZA
1.2.8.4	Activo	Activo No Circulante	Estimación por Pérdidas o Deterioro de Activos no Circulantes	Acreedora
<b>CUENTA</b>	Estimaciones por Pérdida de Cuentas Incobrables de Préstamos Otorgados a Largo Plazo			

No.	CARGO	No.	ABONO
1	Al cierre de libros por el saldo deudor de la cuenta.	1	A la apertura de libros por el saldo del ejercicio inmediato anterior.



# MANUAL DE CONTABILIDAD GUBERNAMENTAL

	De acuerdo a los lineamientos que emita el CONAC		

**SU SALDO REPRESENTA**  
 El monto acumulado de la estimación que se establece anualmente por contingencia, de acuerdo a los lineamientos que emita el CONAC, con el fin de prever las pérdidas derivadas de la incobrabilidad de préstamos otorgados, emitido en un plazo mayor a doce meses.

**OBSERVACIONES**  
 Auxiliar por tipo de ingreso.

NUMERO	GENERO	GRUPO	RUBRO	NATURALEZA
1.2.8.9	Activo	Activo No Circulante	Estimación por Pérdidas o Deterioro de Activos no Circulantes	Acreedora
<b>CUENTA</b>	Estimaciones por Pérdida de Otras Cuentas Incobrables a Largo Plazo			

No.	CARGO	No.	ABONO
1	Al cierre de libros por el saldo deudor de la cuenta.	1	A la apertura de libros por el saldo del ejercicio inmediato anterior.



	De acuerdo a los lineamientos que emita el CONAC		

**SU SALDO REPRESENTA**

El monto acumulado de la estimación que se establece anualmente por contingencia, de acuerdo a los lineamientos que emita el CONAC, con el fin de prever las pérdidas derivadas de la incobrabilidad de otros derechos a recibir efectivo o equivalentes que correspondan, emitido en un plazo mayor a doce meses.

**OBSERVACIONES**

Auxiliar por derecho a recibir.

NUMERO	GENERO	GRUPO	RUBRO	NATURALEZA
1.2.9.1	Activo	Activo No Circulante	Otros Activos no Circulantes	Deudora
<b>CUENTA</b>	Bienes en Concesión			

No.	CARGO	No.	ABONO
1	A la apertura de libros por el saldo del ejercicio inmediato anterior.	1	Por la conclusión del contrato de concesión.
2	Por la entrega de bienes en concesión.	2	Al cierre de libros por el saldo deudor de la cuenta.



<b>SU SALDO REPRESENTA</b>			
Los bienes propiedad del ente público, otorgados en concesión.			
<b>OBSERVACIONES</b>			
Auxiliar por concesión.			

NUMERO	GENERO	GRUPO	RUBRO	NATURALEZA
1.2.9.2	Activo	Activo No Circulante	Otros Activos no Circulantes	Deudora
<b>CUENTA</b>	Bienes en Arrendamiento Financiero			

No.	CARGO	No.	ABONO
1	A la apertura de libros por el saldo del ejercicio inmediato anterior.	1	Por la Incorporación del bien al Patrimonio al momento de hacer uso de la cláusula de la opción de compra del contrato de Arrendamiento Financiero.
2	Por la incorporación al Activo de la porción correspondiente.	2	Al cierre de libros por el saldo deudor de la cuenta.



--	--	--	--

**SU SALDO REPRESENTA**

Los bienes en arrendamiento financiero en virtud del cual se tiene el uso o goce temporal con opción a compra.

**OBSERVACIONES**

Auxiliar por tipo de bien.

NUMERO	GENERO	GRUPO	RUBRO	NATURALEZA
1.2.9.3	Activo	Activo No Circulante	Otros Activos no Circulantes	Deudora
<b>CUENTA</b>	Bienes en Comodato			

No.	CARGO	No.	ABONO
1	A la apertura de libros por el saldo del ejercicio inmediato anterior.	1	Por la conclusión del contrato de comodato.
2	Por la entrega de bienes en comodato.	2	Al cierre de libros por el saldo deudor de la cuenta.



<b>SU SALDO REPRESENTA</b>			
El monto de los bienes propiedad del ente público otorgados en comodato.			
<b>OBSERVACIONES</b>			
Auxiliar por tipo de bien.			

NUMERO	GENERO	GRUPO	RUBRO	NATURALEZA
2.1.1.1	Pasivo	Pasivo Circulante	Cuentas por Pagar a Corto Plazo	Acreedora
<b>CUENTA</b>	Servicios Personales por Pagar a Corto Plazo			

No.	CARGO	No.	ABONO
1	Por el pago de los gastos por servicios personales (nómina, honorarios, otros servicios personales) de:	1	A la apertura de libros por el saldo del ejercicio inmediato anterior.
	<ul style="list-style-type: none"> <li>- Remuneraciones de carácter permanente</li> <li>- Remuneraciones de carácter transitorio</li> <li>- Remuneraciones adicionales o especiales</li> <li>- Seguridad Social y Seguros</li> <li>- Prestaciones Sociales y económicas</li> <li>- Estímulos</li> </ul>	2	Por el devengado de los gastos por servicios personales (nómina, honorarios, otros servicios personales):
			<ul style="list-style-type: none"> <li>- Remuneraciones de carácter permanente</li> <li>- Remuneraciones de carácter transitorio</li> <li>- Remuneraciones adicionales o especiales</li> <li>- Seguridad Social y Seguros</li> <li>- Prestaciones Sociales y económicas</li> </ul>
2	Por el pago por Cuotas y Aportaciones patronales.		



## MANUAL DE CONTABILIDAD GUBERNAMENTAL

3	Por el pago de los gastos por obras públicas en bienes de dominio público de administración con tipo de gasto de capital de: <ul style="list-style-type: none"> <li>- Remuneraciones de carácter permanente</li> <li>- Remuneraciones de carácter transitorio</li> <li>- Remuneraciones adicionales o especiales</li> <li>- Seguridad Social y Seguros</li> <li>- Prestaciones Sociales y económicas</li> <li>- Estímulos</li> </ul>	3	- Estímulos Por el devengado por cuotas y aportaciones patronales.
4	Por el pago de los gastos de obras públicas en bienes propios de la administración con tipo de gasto de capital de: <ul style="list-style-type: none"> <li>- Remuneraciones de carácter permanente</li> <li>- Remuneraciones de carácter transitorio</li> <li>- Remuneraciones adicionales o especiales</li> <li>- Seguridad Social y Seguros</li> <li>- Prestaciones Sociales y económicas</li> <li>- Estímulos</li> </ul>	4	Por el devengado de los gastos por obras públicas en bienes de dominio público por administración con tipo de gasto de capital por: <ul style="list-style-type: none"> <li>- Remuneraciones de carácter permanente</li> <li>- Remuneraciones de carácter transitorio</li> <li>- Remuneraciones adicionales o especiales</li> <li>- Seguridad Social y Seguros</li> <li>- Prestaciones Sociales y económicas</li> <li>- Estímulos</li> </ul>
5	Al cierre del ejercicio del saldo acreedor de esta cuenta.	5	Por el devengado de los gastos por obras públicas en bienes propios por administración con tipo de gasto de capital por: <ul style="list-style-type: none"> <li>- Remuneraciones de carácter permanente</li> <li>- Remuneraciones de carácter transitorio</li> <li>- Remuneraciones adicionales o especiales</li> <li>- Seguridad Social y Seguros</li> <li>- Prestaciones Sociales y económicas</li> <li>- Estímulos</li> </ul>

**SU SALDO REPRESENTA**

El monto de los adeudos por las remuneraciones del personal al servicio del ente público, de carácter permanente o transitorio, que deberá pagar en un plazo menor o igual a doce meses.

**OBSERVACIONES**

Auxiliar por subcuenta conforme al Clasificador por Objeto del Gasto, Capítulo 1000.

NUMERO	GENERO	GRUPO	RUBRO	NATURALEZA
2.1.1.2	Pasivo	Pasivo Circulante	Cuentas por Pagar a Corto Plazo	Acreedora
<b>CUENTA</b>	Proveedores por Pagar a Corto Plazo			

No.	CARGO	No.	ABONO
1	Por el registro de la devolución, descuentos o rebajas de bienes de consumo y prestación de servicios no personales, sin registro en inventarios.	1	A la apertura de libros por el saldo del ejercicio inmediato anterior.
2	Por el pago de la adquisición de bienes y contratación de servicios de: <ul style="list-style-type: none"> <li>- Materiales y Suministros</li> </ul>	2	Por el devengado de la adquisición de bienes y contratación de servicios por: <ul style="list-style-type: none"> <li>- Materiales y Suministros</li> </ul>



## MANUAL DE CONTABILIDAD GUBERNAMENTAL

3	<ul style="list-style-type: none"> <li>- Servicios Generales</li> </ul> <p>Por el registro de la devolución de materiales y suministros antes del pago</p>	3	<ul style="list-style-type: none"> <li>- Servicios Generales</li> </ul> <p>Por el devengado de la adquisición de bienes inmuebles, muebles e intangibles.</p>
4	<p>Por el pago de la adquisición de bienes en arrendamiento financiero.</p>	4	<p>Por el devengado de la adquisición de:</p> <ul style="list-style-type: none"> <li>- Bienes mediante contrato de arrendamiento financiero.</li> <li>- Bienes Inmuebles</li> <li>- Bienes Muebles</li> <li>- Bienes Intangibles</li> </ul>
5	<p>Por el pago de la adquisición de bienes inmuebles, muebles e intangibles.</p>	5	<p>Por el devengado de anticipos a proveedores por la adquisición de:</p> <ul style="list-style-type: none"> <li>- Materiales y Suministros</li> <li>- Servicios Generales</li> <li>- Bienes Inmuebles</li> <li>- Bienes Muebles</li> <li>- Bienes Intangibles</li> </ul>
6	<p>Por el pago de anticipos a proveedores de la adquisición de:</p> <ul style="list-style-type: none"> <li>- Materiales y Suministros</li> <li>- Servicios Generales</li> <li>- Bienes Inmuebles</li> <li>- Bienes Muebles</li> <li>- Bienes Intangibles</li> </ul>	6	<p>Por el devengado por los derechos y bienes en arrendamiento financiero.</p>
7	<p>Por el pago de la adquisición de bienes y contratación de servicios de los gastos por obras públicas en bienes de dominio público de la administración con tipo de gasto de capital.</p>	7	<p>Por el devengado por la adquisición de bienes y contratación de servicios de los gastos por obras públicas en bienes de dominio público por administración con tipo de gasto de capital.</p>
8	<p>Por el pago de la adquisición de bienes y contratación de servicios de los gastos de obras públicas en bienes propios de la administración con tipo de gasto de capital.</p>	8	<p>Por el devengado por la adquisición de bienes y contratación de servicios de los gastos por obras públicas en bienes propios por administración con tipo de gasto de capital.</p>
9	<p>Al cierre del ejercicio del saldo acreedor de esta cuenta.</p>	9	<p>Por el traspaso de la porción de proveedores por pagar de largo plazo a corto plazo.</p>

**SU SALDO REPRESENTA**

El monto de los adeudos con proveedores derivados de operaciones del ente público, con vencimiento menor o igual a doce meses.

**OBSERVACIONES**

Auxiliar por subcuenta y proveedor.

NUMERO	GENERO	GRUPO	RUBRO	NATURALEZA
2.1.1.3	Pasivo	Pasivo Circulante	Cuentas por Pagar a Corto Plazo	Acreedora
<b>CUENTA</b>	<b>Contratistas por Obras Públicas por Pagar a Corto Plazo</b>			

No.	CARGO	No.	ABONO
1	Por el pago de obras públicas en bienes de dominio público y propio.	1	A la apertura de libros por el saldo del ejercicio inmediato anterior.
2	Por el pago de anticipos a contratistas de obras públicas en bienes de dominio público y propios.	2	Por el devengado por obras públicas en bienes de dominio público y propio.





## MANUAL DE CONTABILIDAD GUBERNAMENTAL

3	Por el pago de estudios, formulación y evaluación de proyectos de obras públicas en bienes de dominio público y propio.	3	Por el devengado de anticipos a contratistas de obras públicas en bienes de dominio público y propio.
4	Por el ajuste en las condiciones del contrato.	4	Por el devengado de los estudios, formulación y evaluación de proyectos de obras públicas en bienes de dominio público y propio.
5	Al cierre del ejercicio del saldo acreedor de esta cuenta.	5	Por el traspaso de la porción de contratistas por obras públicas por pagar de largo plazo a corto plazo.

**SU SALDO REPRESENTA**

El monto de los adeudos con contratistas derivados de obras, proyectos productivos y acciones de fomento, en un plazo menor o igual a doce meses.

**OBSERVACIONES**

Auxiliar por subcuenta y contratista.

NUMERO	GENERO	GRUPO	RUBRO	NATURALEZA
2.1.1.4	Pasivo	Pasivo Circulante	Cuentas por Pagar a Corto Plazo	Acreedora
<b>CUENTA</b>	Participaciones y Aportaciones por Pagar a Corto Plazo			

No.	CARGO	No.	ABONO
1	Por el pago de las Participaciones.	1	A la apertura en libros por el saldo del ejercicio inmediato anterior.
2	Por el pago de las Aportaciones.	2	Por el devengado de las Participaciones.



# MANUAL DE CONTABILIDAD GUBERNAMENTAL

3	Por el pago de los Convenios.	3	Por el devengado de las Aportaciones.
4	Al cierre del ejercicio del saldo acreedor de esta cuenta.	4	Por el devengado de los Convenios.

**SU SALDO REPRESENTA**  
 El monto de los adeudos para cubrir las participaciones y aportaciones a las Entidades Federativas y los Municipios.

**OBSERVACIONES**  
 Auxiliar por subcuenta.

NUMERO	GENERO	GRUPO	RUBRO	NATURALEZA
2.1.1.5	Pasivo	Pasivo Circulante	Cuentas por Pagar a Corto Plazo	Acreedora
<b>CUENTA</b>	Transferencias Otorgadas por Pagar a Corto Plazo			

*Reformado DOF 27-12-2018*

No.	CARGO	No.	ABONO
1	Por el pago de transferencias internas y asignaciones otorgadas al sector público.	1	A la apertura en libros por el saldo del ejercicio inmediato anterior.



## MANUAL DE CONTABILIDAD GUBERNAMENTAL

2	Por el pago de las transferencias al resto del sector público.	2	Por el devengado por transferencias internas y asignaciones otorgadas al sector público.
3	Por el pago de fideicomisos, mandatos y contratos análogos.	3	Por el devengado de las transferencias al resto del sector público.
4	Por el pago de la seguridad social.	4	Por el devengado de fideicomisos, mandatos y contratos análogos.
5	Por el pago de transferencias al exterior.	5	Por el devengado de la seguridad social.
6	Por el pago de subsidios y subvenciones.	6	Por el devengado de transferencias al exterior.
7	Por el pago de ayudas sociales.	7	Por el devengado de subsidios y subvenciones.
8	Por el pago de pensiones, jubilaciones y otros.	8	Por el devengado de ayudas sociales.
9	Por el pago de Donativos.	9	Por el devengado de pensiones, jubilaciones y otros.
10	Al cierre del saldo acreedor de esta cuenta.	10	Por el devengado de Donativos.

**SU SALDO REPRESENTA**

El monto de los adeudos destinados en forma directa o indirecta al sector público, privado y externo.

**OBSERVACIONES**

Auxiliar por subcuenta.

NUMERO	GENERO	GRUPO	RUBRO	NATURALEZA
2.1.1.6	Pasivo	Pasivo Circulante	Cuentas por Pagar a Corto Plazo	Acreedora
<b>CUENTA</b>	Intereses, Comisiones y Otros Gastos de la Deuda Pública por Pagar a Corto Plazo			

No.	CARGO	No.	ABONO
1	Por el pago de apoyos financieros.	1	A la apertura de libros por el saldo del ejercicio



# MANUAL DE CONTABILIDAD GUBERNAMENTAL

2	Por el pago de los intereses, comisiones y otros gastos de la deuda pública.	2	inmediato anterior.
3	Por el pago de los intereses de arrendamiento financiero.	3	Por el devengo por apoyos financieros.
4	Al cierre del ejercicio del saldo acreedor de esta cuenta.	3	Por el devengado de los intereses, comisiones y otros gastos de la deuda pública.
		4	Por el devengado de la amortización de los intereses de arrendamiento financiero.

**SU SALDO REPRESENTA**

El monto de la obligación del pago de intereses, comisiones y otros gastos de la deuda pública derivados de los diversos créditos o financiamientos contratados con instituciones nacionales y extranjeras, privadas y mixtas de crédito y con otros acreedores.

**OBSERVACIONES**

Auxiliar por subcuenta.

NUMERO	GENERO	GRUPO	RUBRO	NATURALEZA
2.1.1.7	Pasivo	Pasivo Circulante	Cuentas por Pagar a Corto Plazo	Acreedora
<b>CUENTA</b>	Retenciones y Contribuciones por Pagar a Corto Plazo			

*Reformado DOF 27-12-2018*

<b>No.</b>	<b>CARGO</b>	<b>No.</b>	<b>ABONO</b>
------------	--------------	------------	--------------



## MANUAL DE CONTABILIDAD GUBERNAMENTAL

1	Por la autorización y el pago de la devolución de los ingresos por venta de bienes y prestación de servicios.	1	A la apertura de libros por el saldo del ejercicio inmediato anterior.
2	Por el pago de las retenciones a terceros.	2	Por el Impuesto al Valor Agregado al realizarse la venta de bienes y prestación de servicios.
3	Por el pago de retenciones obrero/patronales.	3	Por las retenciones devengadas de las retenciones a terceros.
4	Por el pago de las retenciones de obras públicas en bienes de dominio público y propio.	4	Por las retenciones de cuotas obrero/patronales.
5	Por el pago de retenciones de estudios, formulación y evaluación de proyectos en obras públicas en bienes de dominio público y propio.	5	Por las retenciones por obras públicas en bienes de dominio público y propio.
6	Por el pago de impuestos y derechos.	6	Por las retenciones por estudios, formulación y evaluación de proyectos en obras públicas en bienes de dominio público y propio.
7	Por el pago de impuestos y derechos de importación.	7	Por el devengado de impuestos y derechos.
8	Por el pago de otras retenciones y contribuciones.	8	Por el devengado de impuestos y derechos de importación.
9	Al cierre del ejercicio del saldo acreedor de esta cuenta.	9	Por el devengado de otras retenciones y contribuciones.

**SU SALDO REPRESENTA**

El monto de las retenciones efectuadas a contratistas y a proveedores de bienes y servicios, las retenciones sobre las remuneraciones realizadas al personal, así como las contribuciones por pagar, entre otras, cuya liquidación se prevé realizar en un plazo menor o igual a doce meses.

**OBSERVACIONES**

Auxiliar por tipo de contribución.

NUMERO	GENERO	GRUPO	RUBRO	NATURALEZA
2.1.1.8	Pasivo	Pasivo Circulante	Cuentas por Pagar a Corto Plazo	Acreedora
<b>CUENTA</b>	Devoluciones de la Ley de Ingresos por Pagar a Corto Plazo			

*Reformado DOF 27-12-2018*



## MANUAL DE CONTABILIDAD GUBERNAMENTAL

No.	CARGO	No.	ABONO
1	Por el pago de la devolución de: <ul style="list-style-type: none"> <li>- Impuestos</li> <li>- Cuotas y Aportaciones de Seguridad Social</li> <li>- Contribuciones de Mejoras</li> <li>- Derechos</li> <li>- Productos</li> <li>- Aprovechamientos</li> </ul>	1	A la apertura de libros por el saldo del ejercicio inmediato anterior.
2	Por el pago de la devolución de ingresos de: <ul style="list-style-type: none"> <li>- Aportaciones</li> <li>- Convenios</li> <li>- Transferencias y Asignaciones</li> <li>- Subsidios y Subvenciones</li> </ul>	2	Por la autorización de la devolución de: <ul style="list-style-type: none"> <li>- Impuestos</li> <li>- Cuotas y Aportaciones de Seguridad Social</li> <li>- Contribuciones de Mejoras</li> <li>- Derechos</li> <li>- Productos</li> <li>- Aprovechamientos</li> </ul>
3	Al cierre del ejercicio del saldo acreedor de esta cuenta.	3	Por la autorización de la devolución de ingresos de: <ul style="list-style-type: none"> <li>- Aportaciones</li> <li>- Convenios</li> <li>- Transferencias y Asignaciones</li> <li>- Subsidios y Subvenciones</li> </ul>

**SU SALDO REPRESENTA**

El monto de las devoluciones de la Ley de Ingresos por pagar, en un plazo menor o igual a doce meses.

**OBSERVACIONES**

Auxiliar por subcuenta y por tipo de contribución.

NUMERO	GENERO	GRUPO	RUBRO	NATURALEZA
2.1.1.9	Pasivo	Pasivo Circulante	Cuentas por Pagar a Corto Plazo	Acreedora
<b>CUENTA</b>	Otras Cuentas por Pagar a Corto Plazo			



# MANUAL DE CONTABILIDAD GUBERNAMENTAL

*Reformado DOF 27-12-2018*

No.	CARGO	No.	ABONO
1	Por el uso del fondo rotatorio o revolvente.	1	A la apertura de libros por el saldo del ejercicio inmediato anterior.
2	Por el pago del reintegro a la Tesorería de ingresos, en términos de las disposiciones aplicables de: <ul style="list-style-type: none"> <li>- Intereses generados en las cuentas bancarias productivas de los entes públicos.</li> <li>- Aportaciones</li> <li>- Convenios</li> <li>- Fondos Distintos de Aportaciones</li> <li>- Transferencias y Asignaciones</li> <li>- Subsidios y Subvenciones</li> <li>- Pensiones y Jubilaciones</li> </ul>	2	Por la autorización del reintegro a la Tesorería de ingresos, en términos de las disposiciones aplicables de: <ul style="list-style-type: none"> <li>- Intereses generados en las cuentas bancarias productivas de los entes públicos.</li> <li>- Aportaciones</li> <li>- Convenios</li> <li>- Fondos Distintos de Aportaciones</li> <li>- Transferencias y Asignaciones</li> <li>- Subsidios y Subvenciones</li> <li>- Pensiones y Jubilaciones</li> </ul>
3	Por el pago de los intereses de arrendamiento financiero.	3	Por el devengado de los intereses sobre arrendamiento financiero.
4	Por el reintegro de los recursos para la cancelación del fondo revolvente o rotatorio.	4	Por el ingreso de los fondos rotatorios o revolvente.
5	Por el pago de otros gastos.	5	Por el devengado de otros gastos.
6	Por el pago de los préstamos otorgados.	6	Por el devengado de los préstamos otorgados.
7	Por el pago por la amortización por avales y garantías por el ente público, incumplidas por el deudor principal.	7	Por el devengado de la amortización y/o los costos financieros a pagar por el ente público, por avales y garantías de deudas incumplidas por el deudor principal.
8	Por el pago por la contratación o incremento de inversiones financieras.	8	Por el devengado por la contratación o incremento de inversiones financieras.
9	Por el pago de participaciones y aportaciones de capital.	9	Por el cobro de las inversiones financieras y sus intereses
10	Al cierre del ejercicio del saldo acreedor de esta cuenta.	10	Por el devengado de participaciones y aportaciones de capital.

**SU SALDO REPRESENTA**

El monto de los adeudos del ente público, que deberá pagar en un plazo menor o igual a doce meses, no incluidas en las cuentas anteriores.

**OBSERVACIONES**

Auxiliar por subcuenta y proveedor o contratista.

NUMERO	GENERO	GRUPO	RUBRO	NATURALEZA
2.1.2.1	Pasivo	Pasivo Circulante	Documentos por Pagar a Corto Plazo	Acreedora
<b>CUENTA</b>	Documentos Comerciales por Pagar a Corto Plazo			



# MANUAL DE CONTABILIDAD GUBERNAMENTAL

No.	CARGO	No.	ABONO
1	Por el pago de la adquisición de bienes y contratos de servicios.	1	A la apertura de libros por el saldo del ejercicio inmediato anterior.
2	Por el pago de la adquisición de bienes inmuebles, muebles e intangibles.	2	Por el traspaso de la porción de documentos comerciales por pagar a largo plazo a corto plazo.
3	Por el pago de otros servicios generales mediante contrato documentado.	3	Por el devengado de la adquisición de bienes y contratos de servicios.
4	Al cierre del ejercicio del saldo acreedor de esta cuenta.	4	Por el devengado de la adquisición de bienes inmuebles, muebles e intangibles.
		5	Por el devengado de otros servicios generales mediante contrato documentado.

**SU SALDO REPRESENTA**

El monto de los adeudos documentados derivados de operaciones del ente público con vencimiento menor o igual a doce meses.

**OBSERVACIONES**

Auxiliar por proveedor.

NUMERO	GENERO	GRUPO	RUBRO	NATURALEZA
2.1.2.2	Pasivo	Pasivo Circulante	Documentos por Pagar a Corto Plazo	Acreedora





# MANUAL DE CONTABILIDAD GUBERNAMENTAL

<b>CUENTA</b>	Documentos con Contratistas por Obras Públicas por Pagar a Corto Plazo
---------------	--

No.	CARGO	No.	ABONO
1	Por el pago de los estudios, formulación y evaluación de proyectos de obra pública en bienes de dominio público y propio.	1	A la apertura de libros por el saldo del ejercicio inmediato anterior.
2	Por el pago de obras públicas en bienes de dominio público y propio.	2	Por el devengado de los estudios, formulación y evaluación de proyectos de obras públicas en bienes de dominio público y propio.
3	Por el ajuste en las condiciones del contrato.	3	Por el devengado de obras públicas en bienes de dominio público y propio.
4	Al cierre del ejercicio del saldo acreedor de esta cuenta.	4	Por el traspaso de la porción de documentos con contratistas por obras públicas por pagar a largo plazo a corto plazo.

**SU SALDO REPRESENTA**

El monto de los adeudos documentados con contratistas derivados de obra, proyectos productivos y acciones de fomento, en un plazo menor o igual a doce meses.

**OBSERVACIONES**

Auxiliar por contratista.

NUMERO	GENERO	GRUPO	RUBRO	NATURALEZA
--------	--------	-------	-------	------------



# MANUAL DE CONTABILIDAD GUBERNAMENTAL

2.1.2.9	Pasivo	Pasivo Circulante	Documentos por Pagar a Corto Plazo	Acreedora
<b>CUENTA</b>	Otros Documentos por Pagar a Corto Plazo			

No.	CARGO	No.	ABONO
1	Por el pago de servicios generales, no contemplado en las cuentas anteriores.	1	A la apertura de libros por el saldo del ejercicio inmediato anterior.
2	Al cierre del ejercicio del saldo acreedor de esta cuenta.	2	Por el devengado por servicios generales mediante contrato documentado, no contemplado en las cuentas anteriores.
		3	Por el traspaso de la porción de otros documentos por pagar a largo plazo a corto plazo.

**SU SALDO REPRESENTA**

El monto de los adeudos documentados que deberá pagar, en un plazo menor o igual a doce meses, no incluidos en las cuentas anteriores.

**OBSERVACIONES**

Auxiliar por proveedor o contratista.



NUMERO	GENERO	GRUPO	RUBRO	NATURALEZA
2.1.3.1	Pasivo	Pasivo Circulante	Porción a Corto Plazo de la Deuda Pública a Largo Plazo	Acreedora
<b>CUENTA</b>	Porción a Corto Plazo de la Deuda Pública Interna			

*Reformado DOF 27-12-2018*

No.	CARGO	No.	ABONO
1	Por el pago de la deuda pública interna.	1	A la apertura de libros por el saldo del ejercicio inmediato anterior.
2	Al cierre del ejercicio del saldo acreedor de esta cuenta.	2	Por la porción de la deuda pública interna por la colocación de títulos y valores de largo plazo a corto plazo.
		3	Por la porción de la deuda pública interna por los préstamos obtenidos de largo plazo a corto plazo.



## MANUAL DE CONTABILIDAD GUBERNAMENTAL

<b>SU SALDO REPRESENTA</b>			
El monto de los adeudos por amortización de la deuda pública interna, que deberá pagar en un plazo menor o igual a doce meses.			
<b>OBSERVACIONES</b>			
Auxiliar por título, valor o acreedor.			

NUMERO	GENERO	GRUPO	RUBRO	NATURALEZA
2.1.3.2	Pasivo	Pasivo Circulante	Porción a Corto Plazo de la Deuda Pública a Largo Plazo	Acreedora
<b>CUENTA</b>	Porción a Corto Plazo de la Deuda Pública Externa			

*Reformado DOF 27-12-2018*

No.	CARGO	No.	ABONO
1	Por el pago de la deuda pública externa.	1	A la apertura de libros por el saldo del ejercicio inmediato anterior.
2	Al cierre del ejercicio del saldo acreedor de esta cuenta.	2	Por la porción de la deuda pública externa por la colocación de títulos y valores de largo plazo a corto plazo.
		3	Por la porción de la deuda pública externa por los préstamos obtenidos de largo plazo a corto plazo.



<b>SU SALDO REPRESENTA</b> El monto de los adeudos por amortización de la deuda pública externa, que deberá pagar en un plazo menor o igual a doce meses.			
<b>OBSERVACIONES</b> Auxiliar por título, valor o acreedor.			



## MANUAL DE CONTABILIDAD GUBERNAMENTAL

NUMERO	GENERO	GRUPO	RUBRO	NATURALEZA
2.1.3.3	Pasivo	Pasivo Circulante	Porción a Corto Plazo de la Deuda Pública a Largo Plazo	Acreedora
<b>CUENTA</b>	Porción a Corto Plazo de Arrendamiento Financiero			

No.	CARGO	No.	ABONO
1	Por el registro del pago del arrendamiento financiero.	1	A la apertura de libros por el saldo del ejercicio inmediato anterior.
2	Por el registro del pago de la amortización de capital y los intereses de arrendamiento financiero.	2	Por el traspaso de la porción de largo plazo a corto plazo por arrendamiento financiero.
3	Al cierre del ejercicio del saldo acreedor de esta cuenta.	3	Por el devengado por la amortización del capital y los intereses del arrendamiento financiero.

**SU SALDO REPRESENTA**

El monto los adeudos por amortización del arrendamiento financiero, que deberá pagar en un plazo menor o igual a doce meses.

**OBSERVACIONES**

Auxiliar por contrato de arrendamiento financiero.



## MANUAL DE CONTABILIDAD GUBERNAMENTAL

NUMERO	GENERO	GRUPO	RUBRO	NATURALEZA
2.1.4.1	Pasivo	Pasivo Circulante	Títulos y Valores a Corto Plazo	Acreedora
<b>CUENTA</b>	Títulos y Valores de la Deuda Pública Interna a Corto Plazo			

*Reformado DOF 27-12-2018*

No.	CARGO	No.	ABONO
1	Por el decremento de la deuda pública interna derivado de la actualización de valores negociables.	1	A la apertura de libros por el saldo del ejercicio inmediato anterior.
2	Por la variación a favor por la reestructuración de la deuda pública interna.	2	Por la colocación de títulos y valores de la deuda pública interna a la par, sobre la par o bajo la par.
3	Al cierre del ejercicio del saldo acreedor de esta cuenta.	3	Por el incremento de la deuda pública interna derivado de la actualización de valores negociables.
		4	Por la variación en contra por la reestructuración de la deuda pública interna.

**SU SALDO REPRESENTA**

El monto de los adeudos contraídos por la colocación de bonos y otros títulos valores de la deuda pública interna, con vencimiento en un plazo menor o igual a doce meses.

**OBSERVACIONES**

Auxiliar por título o valor.



# MANUAL DE CONTABILIDAD GUBERNAMENTAL

NUMERO	GENERO	GRUPO	RUBRO	NATURALEZA
2.1.4.2	Pasivo	Pasivo Circulante	Títulos y Valores a Corto Plazo	Acreedora
<b>CUENTA</b>	Títulos y Valores de la Deuda Pública Externa a Corto Plazo			

*Reformado DOF 27-12-2018*

No.	CARGO	No.	ABONO
1	Por el decremento de la deuda pública externa derivado de la actualización por tipo de cambio.	1	A la apertura de libros por el saldo del ejercicio inmediato anterior.
2	Por la variación a favor por la reestructuración de la deuda pública externa.	2	Por la colocación de títulos y valores de la deuda pública externa a la par, sobre la par o bajo la par.
3	Al cierre del ejercicio del saldo acreedor de esta cuenta.	3	Por el incremento de la deuda pública externa derivado de la actualización por tipo de cambio.
		4	Por la variación en contra por la reestructuración de la deuda pública externa.

**SU SALDO REPRESENTA**

El monto de los adeudos contraídos por la colocación de bonos y otros títulos valores de la deuda pública externa, con vencimiento en un plazo menor o igual a doce meses.

**OBSERVACIONES**





# MANUAL DE CONTABILIDAD GUBERNAMENTAL

Auxiliar por título o valor.

NUMERO	GENERO	GRUPO	RUBRO	NATURALEZA
2.1.5.1	Pasivo	Pasivo Circulante	Pasivos Diferidos a Corto Plazo	Acreedora
<b>CUENTA</b>	Ingresos Cobrados por Adelantado a Corto Plazo			

*Reformado DOF 27-12-2018*

No.	CARGO	No.	ABONO
1	Por la compensación total o parcial del ingreso recibido anticipadamente contra el ingreso devengado.	1	A la apertura de libros por el saldo del ejercicio inmediato anterior.
2	Por la devolución total o parcial del ingreso recibido anticipadamente contra el ingreso devengado.	2	Por el cobro de los pasivos diferidos.
3	Al cierre del ejercicio del saldo acreedor de esta cuenta.		

**SU SALDO REPRESENTA**

El monto de las obligaciones por ingresos cobrados por adelantado que se reconocerán en un plazo menor o igual a doce meses.



## MANUAL DE CONTABILIDAD GUBERNAMENTAL

### OBSERVACIONES

Auxiliar por Rubro de Ingreso conforme al Clasificador por Rubros de Ingreso.

NUMERO	GENERO	GRUPO	RUBRO	NATURALEZA
2.1.5.2	Pasivo	Pasivo Circulante	Pasivos Diferidos a Corto Plazo	Acreedora
<b>CUENTA</b>	Intereses Cobrados por Adelantado a Corto Plazo			

*Reformado DOF 27-12-2018*

No.	CARGO	No.	ABONO
1	Por la compensación total o parcial de los intereses recibidos anticipadamente contra los devengados.	1	A la apertura de libros por el saldo del ejercicio inmediato anterior.
2	Por la devolución total o parcial de los intereses recibidos anticipadamente.	2	Por el cobro de los pasivos diferidos por concepto de intereses.
3	Al cierre del ejercicio del saldo acreedor de esta cuenta.	3	Por el traspaso de los intereses de largo plazo a corto plazo.
<b>SU SALDO REPRESENTA</b>			



## MANUAL DE CONTABILIDAD GUBERNAMENTAL

El monto de las obligaciones por intereses cobrados por adelantado que se reconocerán en un plazo menor o igual a doce meses.

**OBSERVACIONES**

Auxiliar por subcuenta.

NUMERO	GENERO	GRUPO	RUBRO	NATURALEZA
2.1.5.9	Pasivo	Pasivo Circulante	Pasivos Diferidos a Corto Plazo	Acreedora
<b>CUENTA</b>	Otros Pasivos Diferidos a Corto Plazo			

*Reformado DOF 27-12-2018*

No.	CARGO	No.	ABONO
1	Por el pago parcial o total de otros ingresos percibidos anticipadamente contra los devengados.	1	A la apertura de libros por el saldo del ejercicio inmediato anterior.
2	Por la devolución total o parcial de otros ingresos percibidos anticipadamente contra los devengados.	2	Por el cobro de los pasivos diferidos por cualquier otro concepto no considerado en las cuentas anteriores.
3	Al cierre del ejercicio por el saldo acreedor de esta cuenta.	3	Por el traspaso de otros pasivos de largo plazo a corto plazo.
<b>SU SALDO REPRESENTA</b>			



## MANUAL DE CONTABILIDAD GUBERNAMENTAL

El monto de las obligaciones del ente público cuyo beneficio se recibió por anticipado y se reconocerá en un plazo menor o igual a doce meses, no incluidos en las cuentas anteriores.

**OBSERVACIONES**

Auxiliar por subcuenta.

NUMERO	GENERO	GRUPO	RUBRO	NATURALEZA
2.1.6.1	Pasivo	Pasivo Circulante	Fondos y Bienes de Terceros en Garantía y/o Administración a Corto Plazo	Acreedora
<b>CUENTA</b>	Fondos en Garantía a Corto Plazo			

No.	CARGO	No.	ABONO
1	Por el reintegro de los fondos en garantía.	1	A la apertura de libros por el saldo del ejercicio inmediato anterior.
2	Por los ingresos extraordinarios del vencimiento de los fondos en garantía.	2	Por los depósitos de fondos en garantía.
3	Al cierre del ejercicio del saldo acreedor de esta cuenta.	3	Por el traspaso de fondos en garantía de largo plazo a corto plazo.



**SU SALDO REPRESENTA**

El monto de los fondos en garantía del cumplimiento de obligaciones contractuales o legales que, eventualmente, se tendrán que devolver a su titular en un plazo menor o igual a doce meses.

**OBSERVACIONES**

Auxiliar por subcuenta.

NUMERO	GENERO	GRUPO	RUBRO	NATURALEZA
2.1.6.2	Pasivo	Pasivo Circulante	Fondos y Bienes de Terceros en Garantía y/o Administración a Corto Plazo	Acreedora
<b>CUENTA</b>	Fondos en Administración a Corto Plazo			

No.	CARGO	No.	ABONO
1	Por el reintegro de los fondos en administración.	1	A la apertura de libros por el saldo del ejercicio inmediato anterior.
2	Por los ingresos extraordinarios del vencimiento de los fondos en administración.	2	Por los depósitos de fondos en administración.
3	Al cierre del ejercicio del saldo acreedor de esta cuenta.	3	Por el traspaso de fondos en administración de largo plazo a corto plazo.



<b>SU SALDO REPRESENTA</b>	
El monto de los fondos de terceros, recibidos para su administración que, eventualmente, se tendrá que devolver a su titular en un plazo menor o igual a doce meses.	
<b>OBSERVACIONES</b>	
Auxiliar por subcuenta.	

NUMERO	GENERO	GRUPO	RUBRO	NATURALEZA
2.1.6.3	Pasivo	Pasivo Circulante	Fondos y Bienes de Terceros en Garantía y/o Administración a Corto Plazo	Acreedora
<b>CUENTA</b>	Fondos Contingentes a Corto Plazo			

No.	CARGO	No.	ABONO
1	Por el reintegro de los fondos contingentes.	1	A la apertura de libros por el saldo del ejercicio inmediato anterior.
2	Por los ingresos extraordinarios del vencimiento de los fondos contingentes.	2	Por los depósitos de fondos contingentes.
3	Al cierre del ejercicio del saldo acreedor de esta cuenta.	3	Por el traspaso de fondos contingentes de largo plazo a corto plazo.



# MANUAL DE CONTABILIDAD GUBERNAMENTAL

<b>SU SALDO REPRESENTA</b>			
Los montos de los fondos recibidos para su administración para cubrir necesidades fortuitas en un plazo menor o igual a doce meses.			
<b>OBSERVACIONES</b>			
Auxiliar por subcuenta.			

NUMERO	GENERO	GRUPO	RUBRO	NATURALEZA
2.1.6.4	Pasivo	Pasivo Circulante	Fondos y Bienes de Terceros en Garantía y/o Administración a Corto Plazo	Acreedora
<b>CUENTA</b>	Fondos de Fideicomisos, Mandatos y Contratos Análogos a Corto Plazo			

No.	CARGO	No.	ABONO
1	Por el reintegro de los fondos de fideicomisos, mandatos y contratos análogos.	1	A la apertura de libros por el saldo del ejercicio inmediato anterior.
2	Por los ingresos extraordinarios del vencimiento de los fondos de fideicomisos, mandatos y contratos análogos.	2	Por los depósitos de fondos de fideicomisos, mandatos y contratos análogos.
3	Al cierre del ejercicio del saldo acreedor de esta cuenta.	3	Por el traspaso de fondos de fideicomisos, mandatos y contratos análogos de largo plazo a corto plazo.



## MANUAL DE CONTABILIDAD GUBERNAMENTAL

<b>SU SALDO REPRESENTA</b>			
El monto de los recursos por entregar a instituciones para su manejo de acuerdo a su fin con el que fue creado, en un plazo menor o igual a doce meses.			
<b>OBSERVACIONES</b>			
Auxiliar por subcuenta.			

NUMERO	GENERO	GRUPO	RUBRO	NATURALEZA
2.1.6.5	Pasivo	Pasivo Circulante	Fondos y Bienes de Terceros en Garantía y/o Administración a Corto Plazo	Acreedora
<b>CUENTA</b>	Otros Fondos de Terceros en Garantía y/o Administración a Corto Plazo			

No.	CARGO	No.	ABONO
1	Por el reintegro de otros fondos de terceros en garantía y/o administración.	1	A la apertura de libros por el saldo del ejercicio inmediato anterior.
2	Por los ingresos extraordinarios del vencimiento de otros fondos de terceros en garantía y/o administración.	2	Por otros fondos de terceros en garantía y/o administración no contemplados en las cuentas anteriores.
3	Al cierre del ejercicio por el saldo acreedor de esta cuenta.	3	Por el traspaso de otros fondos de terceros en garantía y/o administración de largo plazo a corto plazo.





## MANUAL DE CONTABILIDAD GUBERNAMENTAL

<b>SU SALDO REPRESENTA</b>			
El monto de los fondos y bienes de propiedad de terceros, en garantía del cumplimiento de obligaciones contractuales o legales, o para su administración que eventualmente, se tendrán que devolver a su titular en un plazo menor o igual a doce meses, no incluidos en las cuentas anteriores.			
<b>OBSERVACIONES</b>			
Auxiliar por subcuenta.			

NUMERO	GENERO	GRUPO	RUBRO	NATURALEZA
2.1.6.6	Pasivo	Pasivo Circulante	Fondos y Bienes de Terceros en Garantía y/o Administración a Corto Plazo	Acreedora
<b>CUENTA</b>	Valores y Bienes en Garantía a Corto Plazo			

No.	CARGO	No.	ABONO
1	Por la devolución de los valores y bienes en garantía.	1	A la apertura de libros por el saldo del ejercicio inmediato anterior.
2	Por la adjudicación de los valores y bienes por incumplimiento del contrato.	2	Por el reconocimiento de los valores y bienes en garantía que amparan obligaciones.
3	Al cierre del ejercicio del saldo acreedor de esta cuenta.	3	Por el traspaso de valores y bienes en garantía de largo plazo a corto plazo.



# MANUAL DE CONTABILIDAD GUBERNAMENTAL

<b>SU SALDO REPRESENTA</b>			
El monto de los valores y bienes en garantía del cumplimiento de obligaciones contractuales o legales que, eventualmente, se tendrán que devolver a su titular en un plazo menor o igual a doce meses.			
<b>OBSERVACIONES</b>			
Auxiliar por subcuenta.			

NUMERO	GENERO	GRUPO	RUBRO	NATURALEZA
2.1.7.1	Pasivo	Pasivo Circulante	Provisiones a Corto Plazo	Acreedora
<b>CUENTA</b>	Provisión para Demandas y Juicios a Corto Plazo			

No.	CARGO	No.	ABONO
1	Al cierre del ejercicio del saldo acreedor de esta cuenta.	1	A la apertura de libros por el saldo del ejercicio inmediato anterior.
De acuerdo a los lineamientos que emita el CONAC			



# MANUAL DE CONTABILIDAD GUBERNAMENTAL

--	--	--	--

**SU SALDO REPRESENTA**

El monto de las obligaciones a cargo del ente público, originadas por contingencias de demandas y juicios, cuya exactitud del valor depende de un hecho futuro y estas obligaciones deben ser justificables y su medición monetaria debe ser confiable, en un plazo menor o igual a doce meses. De acuerdo a los lineamientos que emita el CONAC.

**OBSERVACIONES**

Auxiliar por subcuenta.

NUMERO	GENERO	GRUPO	RUBRO	NATURALEZA
2.1.7.2	Pasivo	Pasivo Circulante	Provisiones a Corto Plazo	Acreedora
<b>CUENTA</b>	Provisión para Contingencias a Corto Plazo			

No.	CARGO	No.	ABONO
1	Al cierre del ejercicio del saldo acreedor de esta cuenta.	1	A la apertura de libros por el saldo del ejercicio inmediato anterior.
De acuerdo a los lineamientos que emita el CONAC			



# MANUAL DE CONTABILIDAD GUBERNAMENTAL

--	--	--	--

**SU SALDO REPRESENTA**

El monto de las obligaciones a cargo del ente público, originadas por contingencias, cuya exactitud del valor depende de un hecho futuro; estas obligaciones deben ser justificables y su medición monetaria debe ser confiable, en un plazo menor o igual a doce meses. De acuerdo a los lineamientos que emita el CONAC.

**OBSERVACIONES**

Auxiliar por subcuenta.

NUMERO	GENERO	GRUPO	RUBRO	NATURALEZA
2.1.7.9	Pasivo	Pasivo Circulante	Provisiones a Corto Plazo	Acreedora
<b>CUENTA</b>	Otras Provisiones a Corto Plazo			

No.	CARGO	No.	ABONO
1	Al cierre del ejercicio del saldo acreedor de esta cuenta.	1	A la apertura de libros por el saldo del ejercicio inmediato anterior.
De acuerdo a los lineamientos que emita el CONAC			



--	--	--	--

**SU SALDO REPRESENTA**

El monto de las obligaciones a cargo del ente público, originadas en circunstancias ciertas, cuya exactitud del valor depende de un hecho futuro; estas obligaciones deben ser justificables y su medición monetaria debe ser confiable, en un plazo menor o igual a doce meses, no incluidas en las cuentas anteriores. De acuerdo a los lineamientos que emita el CONAC.

**OBSERVACIONES**

Auxiliar por subcuenta.

NUMERO	GENERO	GRUPO	RUBRO	NATURALEZA
2.1.9.1	Pasivo	Pasivo Circulante	Otros Pasivos a Corto Plazo	Acreedora
<b>CUENTA</b>	Ingresos por Clasificar			

*Reformado DOF 27-12-2018*

No.	CARGO	No.	ABONO
1	Por la clasificación de ingresos devengados, previamente recaudados, por concepto de: <ul style="list-style-type: none"> <li>- Impuestos</li> <li>- Cuotas y Aportaciones de Seguridad Social</li> <li>- Contribuciones de Mejoras</li> <li>- Derechos</li> <li>- Productos</li> <li>- Aprovechamientos</li> </ul>	1	A la apertura de libros por el saldo del ejercicio inmediato anterior.
		2	Por los ingresos por clasificar de: <ul style="list-style-type: none"> <li>- Impuestos</li> <li>- Cuotas y Aportaciones de Seguridad Social</li> <li>- Contribuciones de Mejoras</li> <li>- Derechos</li> <li>- Productos</li> <li>- Aprovechamientos</li> </ul>
2	Al cierre del ejercicio del saldo acreedor de esta cuenta.		



## MANUAL DE CONTABILIDAD GUBERNAMENTAL

--	--	--	--

**SU SALDO REPRESENTA**

El monto de los ingresos por contribuciones, productos y aprovechamientos, pendientes de clasificar en la cuenta específica de ingresos que corresponda y en concordancia con los tipos y rubros del Clasificador por Rubro de Ingresos.

**OBSERVACIONES:**

Auxiliar por subcuenta.

NUMERO	GENERO	GRUPO	RUBRO	NATURALEZA
2.1.9.2	Pasivo	Pasivo Circulante	Otros Pasivos a Corto Plazo	Acreedora
<b>CUENTA</b>	Recaudación por Participar			

*Reformado DOF 27-12-2018*

No.	CARGO	No.	ABONO
1	Por la aplicación de ingresos participables recaudados por las Entidades Federativas, una vez recibidas las constancias de participaciones o documento equivalente.	1	A la apertura de libros por el saldo del ejercicio inmediato anterior.
2	Por la devolución de la diferencia negativa resultante del ajuste a la recaudación de ingresos participables, derivado de la aplicación de la constancia de participaciones o documento equivalente.	2	Por los ingresos participables recaudados por las Entidades Federativas.
3	Al cierre del ejercicio del saldo acreedor de esta cuenta.		



# MANUAL DE CONTABILIDAD GUBERNAMENTAL

--	--	--	--

**SU SALDO REPRESENTA**

El monto de la recaudación correspondiente a conceptos de la Ley de Ingresos en proceso previo a la participación, en cumplimiento de la Ley de Coordinación Fiscal.

**OBSERVACIONES:**

Auxiliar por subcuenta.

NUMERO	GENERO	GRUPO	RUBRO	NATURALEZA
2.1.9.9	Pasivo	Pasivo Circulante	Otros Pasivos a Corto Plazo	Acreedora
<b>CUENTA</b>	Otros Pasivos Circulantes			

No.	CARGO	No.	ABONO
1	Por el pago de otros pasivos no contemplados en las cuentas anteriores.	1	A la apertura de libros por el saldo del ejercicio inmediato anterior.
2	Al cierre del ejercicio del saldo acreedor de esta cuenta.	2	Por otros pasivos no contemplados en las cuentas anteriores.



# MANUAL DE CONTABILIDAD GUBERNAMENTAL

--	--	--	--

**SU SALDO REPRESENTA**

El monto de los adeudos del ente público con terceros, no incluidos en las cuentas anteriores.

**OBSERVACIONES:**

Auxiliar por subcuenta.

NUMERO	GENERO	GRUPO	RUBRO	NATURALEZA
2.2.1.1	Pasivo	Pasivo No Circulante	Cuentas por Pagar a Largo Plazo	Acreedora
<b>CUENTA</b>	Proveedores por Pagar a Largo Plazo			

No.	CARGO	No.	ABONO
1	Por el registro de la devolución de bienes de consumo y prestación de servicios no personales, sin registro en inventarios.	1	A la apertura de libros por el saldo del ejercicio inmediato anterior.
2	Por el pago de la adquisición de bienes y contratación de servicios antes de su exigibilidad por: <ul style="list-style-type: none"> <li>- Materiales y Suministros</li> <li>- Servicios Generales</li> </ul>	2	Por el devengado de la adquisición de bienes y contratación de servicios por: <ul style="list-style-type: none"> <li>- Materiales y Suministros</li> <li>- Servicios Generales</li> </ul>
3	Por el registro de la devolución de materiales y suministros antes del pago.	3	Por el devengado de la adquisición de bienes inmuebles, muebles e intangibles.
4	Por el pago de la adquisición de bienes mediante contrato de arrendamiento financiero antes de su exigibilidad.	4	Por el devengado de la adquisición de: <ul style="list-style-type: none"> <li>- Bienes mediante contrato de arrendamiento financiero.</li> <li>- Bienes Inmuebles</li> <li>- Bienes Muebles</li> <li>- Bienes Intangibles</li> </ul>
5	Por el pago de la adquisición de bienes inmuebles, muebles e intangibles antes de su exigibilidad.	5	Por el devengado de anticipos a proveedores por la adquisición de: <ul style="list-style-type: none"> <li>- Materiales y Suministros</li> <li>- Servicios Generales</li> <li>- Bienes Inmuebles</li> <li>- Bienes Muebles</li> <li>- Bienes Intangibles</li> </ul>
6	Por el pago de anticipos a proveedores de la adquisición de: <ul style="list-style-type: none"> <li>- Materiales y Suministros</li> <li>- Servicios Generales</li> <li>- Bienes Inmuebles</li> <li>- Bienes Muebles</li> <li>- Bienes Intangibles</li> </ul>	6	Por el devengado por la adquisición de bienes y contratación de servicios de los gastos por obras públicas en bienes de dominio público por administración con tipo
7	Por el pago de la adquisición de bienes y contratación de servicios de los gastos por obras públicas en bienes de dominio público de la administración con tipo de gasto de	6	Por el devengado por la adquisición de bienes y contratación de servicios de los gastos por obras públicas en bienes de dominio público por administración con tipo





## MANUAL DE CONTABILIDAD GUBERNAMENTAL

8	capital. Por el pago por la adquisición de bienes y contratación de servicios de los gastos por obras públicas en bienes propios de la administración con tipo de gasto de capital.	7	de gasto de capital. Por el devengado por la adquisición de bienes y contratación de servicios de los gastos por obras públicas en bienes propios por administración con tipo de gasto de capital.
9	Por el traspaso de la porción de proveedores por pagar de largo plazo a corto plazo.		
10	Al cierre del ejercicio del saldo acreedor de esta cuenta.		

**SU SALDO REPRESENTA**

El monto de los adeudos con proveedores derivados de operaciones del ente público, con vencimiento mayor a doce meses.

**OBSERVACIONES**

Auxiliar por subcuenta.

NUMERO	GENERO	GRUPO	RUBRO	NATURALEZA
2.2.1.2	Pasivo	Pasivo No Circulante	Cuentas por Pagar a Largo Plazo	Acreedora
<b>CUENTA</b>	Contratistas por Obras Públicas por Pagar a Largo Plazo			

No.	CARGO	No.	ABONO
1	Por el pago de obras públicas en bienes de dominio público y propio antes de su exigibilidad.	1	A la apertura de libros por el saldo del ejercicio inmediato anterior.
2	Por el pago de anticipos a contratistas de obras públicas en bienes de dominio público y propios antes de su exigibilidad.	2	Por el devengado por obras públicas en bienes de dominio público y propio.
3	Por el pago de estudios, formulación y evaluación de proyectos de obras públicas en bienes de dominio público y propio antes de su exigibilidad.	3	Por el devengado de anticipos a contratistas de obras públicas en bienes de dominio público y propio y propio.
4	Por el traspaso de la porción de contratistas de obras públicas por pagar de largo plazo a corto plazo.		
5	Al cierre del ejercicio del saldo acreedor de esta cuenta.		



# MANUAL DE CONTABILIDAD GUBERNAMENTAL

--	--	--	--

**SU SALDO REPRESENTA**

El monto de los adeudos con contratistas derivados de obras, proyectos productivos y acciones de fomento, en un plazo mayor a doce meses.

**OBSERVACIONES**

Auxiliar por subcuenta.

NUMERO	GENERO	GRUPO	RUBRO	NATURALEZA
2.2.2.1	Pasivo	Pasivo No Circulante	Documentos por Pagar a Largo Plazo	Acreedora
<b>CUENTA</b>	Documentos Comerciales por Pagar a Largo Plazo			

No.	CARGO	No.	ABONO
1	Por el pago de la adquisición de bienes y contratos de servicios antes de su exigibilidad.	1	A la apertura de libros por el saldo del ejercicio inmediato anterior.
2	Por el pago de la adquisición de bienes inmuebles, muebles e intangibles antes de su exigibilidad.	2	Por el devengado por la adquisición de bienes y contratos de servicios.
3	Por el pago de otros servicios generales mediante contrato documentado antes de su exigibilidad.	3	Por el devengado por la adquisición de bienes inmuebles, muebles e intangibles.
4	Por el traspaso de la porción de documentos comerciales por pagar de largo plazo a corto plazo.	4	Por el devengado por otros servicios generales mediante contrato documentado.
5	Al cierre del ejercicio del saldo acreedor de esta.		



<b>SU SALDO REPRESENTA</b>			
El monto de los adeudos documentados derivados de operaciones del ente público con vencimiento mayor a doce meses.			
<b>OBSERVACIONES</b>			
Auxiliar por subcuenta.			

NUMERO	GENERO	GRUPO	RUBRO	NATURALEZA
2.2.2.2	Pasivo	Pasivo No Circulante	Documentos por Pagar a Largo Plazo	Acreedora
<b>CUENTA</b>	Documentos con Contratistas por Obras Públicas por Pagar a Largo Plazo			

No.	CARGO	No.	ABONO
1	Por el pago de los estudios, formulación y evaluación de proyectos de obra pública en bienes de dominio público y propio antes de su exigibilidad.	1	A la apertura de libros por el saldo del ejercicio inmediato anterior.
2	Por el pago de obras públicas en bienes de dominio público y propio antes de su exigibilidad.	2	Por el devengado de los estudios, formulación y evaluación de proyectos de obras públicas en bienes de dominio público y propio.
3	Por el traspaso de la porción de documentos con contratistas de obras públicas por pagar de largo plazo a corto plazo.	3	Por el devengado de obras públicas en bienes de dominio público y propio.
4	Al cierre del ejercicio del saldo acreedor de esta cuenta.		



<b>SU SALDO REPRESENTA</b>			
El monto de los adeudos documentados con contratistas derivados de obras, proyectos productivos y acciones de fomento, en un plazo mayor a doce meses.			
<b>OBSERVACIONES</b>			
Auxiliar por subcuenta.			

NUMERO	GENERO	GRUPO	RUBRO	NATURALEZA
2.2.2.9	Pasivo	Pasivo No Circulante	Documentos por Pagar a Largo Plazo	Acreedora
<b>CUENTA</b>	Otros Documentos por Pagar a Largo Plazo			

No.	CARGO	No.	ABONO
1	Por el pago de servicios generales, no contemplado en las cuentas anteriores antes de su exigibilidad.	1	A la apertura de libros por el saldo del ejercicio inmediato anterior.
2	Por el traspaso de la porción de otros documentos por pagar de largo plazo al corto plazo.	2	Por el devengado por servicios generales mediante contrato documentado, no contemplado en las cuentas anteriores.
3	Al cierre del ejercicio del saldo acreedor de esta cuenta.		



--	--	--	--

**SU SALDO REPRESENTA**

El monto de los adeudos documentados que deberán pagar en un plazo mayor a doce meses, no incluidos en las cuentas anteriores.

**OBSERVACIONES**

Auxiliar por subcuenta.

NUMERO	GENERO	GRUPO	RUBRO	NATURALEZA
2.2.3.1	Pasivo	Pasivo No Circulante	Deuda Pública a Largo Plazo	Acreedora
<b>CUENTA</b>	Títulos y Valores de la Deuda Pública Interna a Largo Plazo			

*Reformado DOF 27-12-2018*

No.	CARGO	No.	ABONO
1	Por la porción de la deuda pública interna por la colocación de títulos y valores de largo plazo a corto plazo.	1	A la apertura en libros por el saldo del ejercicio inmediato anterior.
2	Por el decremento de la deuda pública interna derivado de la actualización de valores negociables.	2	Por la colocación de títulos y valores de la deuda pública interna a la par, sobre la par o bajo la par.
3	Por la variación a favor por la reestructuración de la deuda pública interna.	3	Por el incremento de la deuda pública interna derivado de la actualización de valores negociables.
4	Al cierre de ejercicio del saldo acreedor de esta cuenta.	4	Por la variación en contra por la reestructuración de la deuda pública interna.



--	--	--	--

**SU SALDO REPRESENTA**

El monto de las obligaciones internas contraídas por el ente público, adquiridas mediante bonos y otros títulos valores de la deuda pública interna, colocados en un plazo mayor a doce meses.

**OBSERVACIONES**

Auxiliar por subcuenta.

NUMERO	GENERO	GRUPO	RUBRO	NATURALEZA
2.2.3.2	Pasivo	Pasivo No Circulante	Deuda Pública a Largo Plazo	Acreedora
<b>CUENTA</b>	Títulos y Valores de la Deuda Pública Externa a Largo Plazo			

*Reformado DOF 27-12-2018*

No.	CARGO	No.	ABONO
1	Por la porción de la deuda pública externa por la colocación de títulos y valores de largo plazo a corto plazo.	1	A la apertura en libros por el saldo del ejercicio inmediato anterior.
2	Por el decremento de la deuda pública externa derivado de la actualización por tipo de cambio.	2	Por la colocación de títulos y valores de la deuda pública externa a la par, sobre la par o bajo la par.
3	Por la variación a favor por la reestructuración de la deuda pública externa.	3	Por el incremento de la deuda pública externa derivado de la actualización por tipo de cambio.
4	Al cierre de libros, del saldo acreedor de esta cuenta.	4	Por la variación en contra por la reestructuración de la deuda pública externa.



--	--	--	--

**SU SALDO REPRESENTA**

El monto de las obligaciones contraídas por el ente público, adquiridas mediante bonos y otros títulos valores de la deuda pública externa, colocados en un plazo mayor a doce meses.

**OBSERVACIONES**

Auxiliar por subcuenta

NUMERO	GENERO	GRUPO	RUBRO	NATURALEZA
2.2.3.3	Pasivo	Pasivo No Circulante	Deuda Pública a Largo Plazo	Acreedora
<b>CUENTA</b>	Préstamos de la Deuda Pública Interna por Pagar a Largo Plazo			

*Reformado DOF 27-12-2018*

No.	CARGO	No.	ABONO
1	Por la porción de la deuda pública interna por los préstamos obtenidos de largo plazo a corto plazo.	1	A la apertura en libros por el saldo del ejercicio inmediato anterior.
2	Por la variación a favor por la reestructuración de la deuda pública interna.	2	Por el ingreso de fondos de la deuda pública interna derivado de la obtención de préstamos.
3	Al cierre de libros, del saldo acreedor de esta cuenta.	3	Por la variación en contra por la reestructuración de la deuda pública interna.



<b>SU SALDO REPRESENTA</b>			
El monto de las obligaciones del ente público por concepto de deuda pública interna, con vencimiento superior a doce meses.			
<b>OBSERVACIONES</b>			
Auxiliar por Subcuenta.			

NUMERO	GENERO	GRUPO	RUBRO	NATURALEZA
2.2.3.4	Pasivo	Pasivo No Circulante	Deuda Pública a Largo Plazo	Acreedora
<b>CUENTA</b>	Préstamos de la Deuda Pública Externa por Pagar a Largo Plazo			

*Reformado DOF 27-12-2018*

No.	CARGO	No.	ABONO
1	Por la porción de la deuda pública externa por los préstamos obtenidos de largo plazo a corto plazo.	1	A la apertura en libros por el saldo del ejercicio inmediato anterior.
2	Por el decremento de la deuda pública externa derivado de la actualización por tipo de cambio.	2	Por el ingreso de fondos de la deuda pública externa derivado de la obtención de préstamos.
3	Por la variación a favor por la reestructuración de la deuda pública externa.	3	Por el incremento de la deuda pública externa derivado de la actualización por tipo de cambio.
4	Al cierre del ejercicio del saldo acreedor de esta cuenta.	4	Por la variación en contra por la reestructuración de la deuda pública externa.





--	--	--	--

**SU SALDO REPRESENTA**  
 El monto de las obligaciones del ente público por concepto de deuda pública externa, con vencimiento superior a doce meses.

**OBSERVACIONES**  
 Auxiliar por subcuenta.

NUMERO	GENERO	GRUPO	RUBRO	NATURALEZA
2.2.3.5	Pasivo	Pasivo No Circulante	Deuda Pública a Largo Plazo	Acreedora
<b>CUENTA</b>	Arrendamiento Financiero por Pagar a Largo Plazo			

No.	CARGO	No.	ABONO
1	Por el traspaso de la porción del arrendamiento financiero de largo plazo a corto plazo.	1	A la apertura en libros por el saldo del ejercicio inmediato anterior.
2	Al cierre del ejercicio del saldo acreedor de esta cuenta.	2	Por el registro del arrendamiento financiero a la firma del contrato



<b>SU SALDO REPRESENTA</b>			
El monto de los adeudos por arrendamiento financiero que deberá pagar en un plazo mayor a doce meses.			
<b>OBSERVACIONES</b>			
Auxiliar por Subcuenta.			

NUMERO	GENERO	GRUPO	RUBRO	NATURALEZA
2.2.4.1	Pasivo	Pasivo No Circulante	Pasivos Diferidos a Largo Plazo	Acreedora
<b>CUENTA</b>	Créditos Diferidos a Largo Plazo			

No.	CARGO	No.	ABONO
1	Por la porción de créditos diferidos de largo plazo a corto plazo.	1	A la apertura en libros por el saldo del ejercicio inmediato anterior.
2	Al cierre del ejercicio del saldo acreedor de esta cuenta.	2	Por el registro de créditos diferidos.



# MANUAL DE CONTABILIDAD GUBERNAMENTAL

--	--	--	--

**SU SALDO REPRESENTA**

El monto de las obligaciones por ingresos cobrados por adelantado que se reconocerán en un plazo mayor a doce meses.

**OBSERVACIONES**

Auxiliar por Subcuenta.

NUMERO	GENERO	GRUPO	RUBRO	NATURALEZA
2.2.4.2	Pasivo	Pasivo No Circulante	Pasivos Diferidos a Largo Plazo	Acreedora
<b>CUENTA</b>	Intereses Cobrados por Adelantado a Largo Plazo			

No.	CARGO	No.	ABONO
1	Por la porción de intereses cobrados por adelantado de largo plazo a corto plazo.	1	A la apertura en libros por el saldo del ejercicio inmediato anterior.
2	Al cierre del ejercicio del saldo acreedor de esta cuenta.	2	Por los pasivos diferidos por intereses cobrados por adelantado.



--	--	--	--

**SU SALDO REPRESENTA**

El monto de las obligaciones por intereses cobrados por adelantado que se reconocerán en un plazo menor o igual a doce meses.

**OBSERVACIONES**

Auxiliar por subcuenta.

NUMERO	GENERO	GRUPO	RUBRO	NATURALEZA
2.2.4.9	Pasivo	Pasivo No Circulante	Pasivos Diferidos a Largo Plazo	Acreedora
<b>CUENTA</b>	Otros Pasivos Diferidos a Largo Plazo			

No.	CARGO	No.	ABONO
1	Por la porción de otros pasivos diferidos de largo plazo a corto plazo no considerado en las cuentas anteriores.	1	A la apertura en libros por el saldo del ejercicio inmediato anterior.
2	Al cierre del ejercicio del saldo acreedor de esta cuenta.	2	Por otros pasivos diferidos no contemplados en las cuentas anteriores.



--	--	--	--

**SU SALDO REPRESENTA**

El monto de las obligaciones del ente público cuyo beneficio se recibió por anticipado y se reconocerá en un plazo menor o igual a doce meses, no incluidos en las cuentas anteriores.

**OBSERVACIONES**

Auxiliar por subcuenta.

NUMERO	GENERO	GRUPO	RUBRO	NATURALEZA
2.2.5.1	Pasivo	Pasivo No Circulante	Fondos y Bienes de Terceros en Garantía y/o Administración a Largo Plazo	Acreedora
<b>CUENTA</b>	Fondos en Garantía a Largo Plazo			

No.	CARGO	No.	ABONO
1	Por los reintegros de fondos de garantía.	1	A la apertura en libros por el saldo del ejercicio inmediato anterior.
2	Por los ingresos extraordinarios del vencimiento de fondos en garantía.	2	Por los depósitos de fondos en garantía.
3	Por la porción de fondos en garantía de largo plazo a corto plazo.		
4	Al cierre del ejercicio del saldo acreedor de esta cuenta.		



--	--	--	--

**SU SALDO REPRESENTA**

El monto los fondos en garantía del cumplimiento de obligaciones contractuales o legales que, eventualmente, se tendrán que devolver a su titular en un plazo mayor a doce meses.

**OBSERVACIONES**

Auxiliar por subcuenta.

NUMERO	GENERO	GRUPO	RUBRO	NATURALEZA
2.2.5.2	Pasivo	Pasivo No Circulante	Fondos y Bienes de Terceros en Garantía y/o Administración a Largo Plazo	Acreedora
<b>CUENTA</b>	Fondos en Administración a Largo Plazo			

No.	CARGO	No.	ABONO
1	Por el reintegro de los fondos en administración.	1	A la apertura en libros por el saldo del ejercicio inmediato anterior.
2	Por los ingresos extraordinarios del vencimiento de fondos en administración.	2	Por los depósitos de fondos en administración.
3	Por la porción de fondos en administración de largo plazo a corto plazo.		
4	Al cierre del ejercicio del saldo acreedor de esta cuenta.		



--	--	--	--

**SU SALDO REPRESENTA**

El monto de los fondos de terceros, recibidos para su administración que, eventualmente, se tendrán que devolver a su titular en un plazo mayor a doce meses.

**OBSERVACIONES**

Auxiliar por subcuenta.

NUMERO	GENERO	GRUPO	RUBRO	NATURALEZA
2.2.5.3	Pasivo	Pasivo No Circulante	Fondos y Bienes de Terceros en Garantía y/o Administración a Largo Plazo	Acreedora
<b>CUENTA</b>	Fondos Contingentes a Largo Plazo			

No.	CARGO	No.	ABONO
1	Por los reintegros de los fondos contingentes.	1	A la apertura en libros por el saldo del ejercicio inmediato anterior.
2	Por los ingresos extraordinarios del vencimiento de fondos contingentes.	2	Por los depósitos de fondos contingentes.
3	Por la porción de fondos contingentes de largo plazo a corto plazo.		
4	Al cierre del ejercicio del saldo acreedor de esta cuenta.		



--	--	--	--

**SU SALDO REPRESENTA**

El monto de los fondos recibidos para su administración para cubrir necesidades fortuitas en un plazo mayor a doce meses.

**OBSERVACIONES**

Auxiliar por beneficiarios

NUMERO	GENERO	GRUPO	RUBRO	NATURALEZA
2.2.5.4	Pasivo	Pasivo No Circulante	Fondos y Bienes de Terceros en Garantía y/o Administración a Largo Plazo	Acreedora
<b>CUENTA</b>	Fondos de Fideicomisos, Mandatos y Contratos Análogos a Largo Plazo			

No.	CARGO	No.	ABONO
1	Por los reintegros de fondos de fideicomisos, mandatos y contratos análogos.	1	A la apertura en libros por el saldo del ejercicio inmediato anterior.
2	Por los ingresos extraordinarios del vencimiento de fondos de fideicomisos, mandatos y contratos análogos.	2	Por los depósitos de fondos de fideicomisos, mandatos y contratos análogos.
3	Por la porción de fondos de fideicomisos, mandatos y contratos análogos de largo plazo a corto plazo.		
4	Al cierre del ejercicio del saldo acreedor de esta cuenta.		





--	--	--	--

**SU SALDO REPRESENTA**

El monto de los recursos por entregar a una institución para su manejo de acuerdo a su fin con el que fue creado, en un plazo mayor a doce meses.

**OBSERVACIONES**

Auxiliar por subcuenta.

NUMERO	GENERO	GRUPO	RUBRO	NATURALEZA
2.2.5.5	Pasivo	Pasivo No Circulante	Fondos y Bienes de Terceros en Garantía y/o Administración a Largo Plazo	Acreedora
<b>CUENTA</b>	Otros Fondos de Terceros en Garantía y/o Administración a Largo Plazo			

No.	CARGO	No.	ABONO
1	Por los reintegros de otros fondos de terceros en garantía y/o en administración.	1	A la apertura en libros por el saldo del ejercicio inmediato anterior.
2	Por los ingresos extraordinarios del vencimiento de otros fondos de terceros en garantía y/o en administración.	2	Por otros fondos de terceros en garantía y/o en administración no contemplados en las cuentas anteriores.
3	Por la porción de otros fondos de terceros en garantía y/o en administración de largo plazo a corto plazo.		
4	Al cierre del ejercicio del saldo acreedor de esta cuenta.		



--	--	--	--

**SU SALDO REPRESENTA**

El monto de los fondos propiedad de terceros, en garantía del cumplimiento de obligaciones contractuales o legales, o para su administración que eventualmente se tendrán que devolver a su titular en un plazo mayor a doce meses, no incluidos en las cuentas anteriores.

**OBSERVACIONES**

Auxiliar por subcuenta.

NUMERO	GENERO	GRUPO	RUBRO	NATURALEZA
2.2.5.6	Pasivo	Pasivo No Circulante	Fondos y Bienes de Terceros en Garantía y/o Administración a Largo Plazo	Acreedora
<b>CUENTA</b>	Valores y Bienes en Garantía a Largo Plazo			

No.	CARGO	No.	ABONO
1	Por la porción de créditos diferidos de largo plazo a corto plazo.	1	A la apertura en libros por el saldo del ejercicio inmediato anterior.
2	Por la devolución de los valores y bienes en garantía.	2	Por el reconocimiento de los valores y bienes en garantía que amparan obligaciones.
3	Por la adjudicación de los valores y bienes por incumplimiento del contrato.		
4	Al cierre del ejercicio del saldo acreedor de esta cuenta.		



--	--	--	--

**SU SALDO REPRESENTA**

El monto de los valores y bienes en garantía del cumplimiento de obligaciones contractuales o legales que, eventualmente, se tendrán que devolver a su titular en un plazo mayor a doce meses.

**OBSERVACIONES**

Auxiliar por subcuenta.

NUMERO	GENERO	GRUPO	RUBRO	NATURALEZA
2.2.6.1	Pasivo	Pasivo No Circulante	Provisiones a Largo Plazo	Acreedora
<b>CUENTA</b>	Provisión para Demandas y Juicios a Largo Plazo			

No.	CARGO	No.	ABONO
1	Al cierre del ejercicio del saldo acreedor de esta cuenta.	1	A la apertura en libros por el saldo del ejercicio inmediato anterior.



# MANUAL DE CONTABILIDAD GUBERNAMENTAL

	De acuerdo a los lineamientos que emita el CONAC		

**SU SALDO REPRESENTA**

El monto de las obligaciones a cargo del ente público, originadas por contingencias de demandas y juicios, cuya exactitud del valor depende de un hecho futuro; estas obligaciones deben ser justificables y su medición monetaria debe ser confiable, en un plazo mayor a doce meses. De acuerdo a los lineamientos que emita el CONAC.

**OBSERVACIONES**

Auxiliar por subcuenta.

NUMERO	GENERO	GRUPO	RUBRO	NATURALEZA
2.2.6.2	Pasivo	Pasivo No Circulante	Provisiones a Largo Plazo	Acreedora
<b>CUENTA</b>	Provisión para Pensiones a Largo Plazo			

No.	CARGO	No.	ABONO
1	Al cierre del ejercicio del saldo acreedor de esta cuenta.	1	A la apertura en libros por el saldo del ejercicio inmediato anterior.



	De acuerdo a los lineamientos que emita el CONAC		

**SU SALDO REPRESENTA**

El monto de las obligaciones a cargo del ente público, originadas por contingencias de pensiones, cuya exactitud del valor depende de un hecho futuro; estas obligaciones deben ser justificables y su medición monetaria debe ser confiable, en un plazo mayor a doce meses. De acuerdo a los lineamientos que emita el CONAC.

**OBSERVACIONES**

Auxiliar por subcuenta.

NUMERO	GENERO	GRUPO	RUBRO	NATURALEZA
2.2.6.3	Pasivo	Pasivo No Circulante	Provisiones a Largo Plazo	Acreedora
<b>CUENTA</b>	Provisión para Contingencias a Largo Plazo			

No.	CARGO	No.	ABONO
1	Al cierre del ejercicio del saldo acreedor de esta cuenta.	1	A la apertura en libros por el saldo del ejercicio inmediato anterior.



De acuerdo a los lineamientos que emita el CONAC			

**SU SALDO REPRESENTA**

El monto de las obligaciones a cargo del ente público, originadas por contingencias, cuya exactitud del valor depende de un hecho futuro; estas obligaciones deben ser justificables y su medición monetaria debe ser confiable, en un plazo mayor a doce meses. De acuerdo a los lineamientos que emita el CONAC.

**OBSERVACIONES**

Auxiliar por subcuenta.

NUMERO	GENERO	GRUPO	RUBRO	NATURALEZA
2.2.6.9	Pasivo	Pasivo No Circulante	Provisiones a Largo Plazo	Acreedora
<b>CUENTA</b>	Otras Provisiones a Largo Plazo			

No.	CARGO	No.	ABONO
1	Al cierre de libros, del saldo acreedor de esta cuenta.	1	A la apertura en libros por el saldo del ejercicio inmediato anterior.



# MANUAL DE CONTABILIDAD GUBERNAMENTAL

	De acuerdo a los lineamientos que emita el CONAC		

**SU SALDO REPRESENTA**  
 El monto de las obligaciones a cargo del ente público, originadas en circunstancias ciertas, cuya exactitud del valor depende de un hecho futuro; estas obligaciones deben ser justificables y su medición monetaria debe ser confiable, en un plazo mayor a doce meses, no incluidas en las cuentas anteriores. De acuerdo a los lineamientos que emita el CONAC.

**OBSERVACIONES**  
 Auxiliar por subcuenta.

NUMERO	GENERO	GRUPO	RUBRO	NATURALEZA
3.1.1	Hacienda Pública / Patrimonio	Hacienda Pública/ Patrimonio Contribuido	Aportaciones	Acreedora
<b>RUBRO</b>	Aportaciones			

No.	CARGO	No.	ABONO
1	Por el importe de la devolución o resarcimiento en efectivo o en especie de aportaciones recibidas.	1	A la apertura de libros por el saldo del ejercicio inmediato anterior.
2	Al cierre del ejercicio del saldo acreedor de esta cuenta.	2	Por el importe de los recursos aportados en efectivo o en



			especie al ente público.
<b>SU SALDO REPRESENTA</b> Los recursos aportados en efectivo o en especie con fines permanentes de incrementar el patrimonio del ente público.			
<b>OBSERVACIONES</b> Auxiliar por subcuenta.			





# MANUAL DE CONTABILIDAD GUBERNAMENTAL

NUMERO	GENERO	GRUPO	RUBRO	NATURALEZA
3.1.2	Hacienda Pública / Patrimonio	Hacienda Pública/ Patrimonio Contribuido	Donaciones de Capital	Acreedora
<b>RUBRO</b>	Donaciones de Capital			

*Reformado DOF 27-12-2018*

No.	CARGO	No.	ABONO
1	Al cierre del ejercicio del saldo acreedor de esta cuenta.	1	A la apertura de libros por el saldo del ejercicio inmediato anterior.
		2	Por los bienes recibidos por donaciones en especie.

**SU SALDO REPRESENTA**

El monto de las donaciones en especie, recibidas con el fin de dotar al ente público de activos necesarios para su funcionamiento.

**OBSERVACIONES**



Auxiliar por subcuenta.



## MANUAL DE CONTABILIDAD GUBERNAMENTAL

NUMERO	GENERO	GRUPO	RUBRO	NATURALEZA
3.1.3	Hacienda Pública / Patrimonio	Hacienda Pública/ Patrimonio Contribuido	Actualizaciones del Patrimonio	Acreedora
<b>RUBRO</b>	Actualización de la Hacienda Pública/Patrimonio			<i>Reforma DOF 29-02-2016</i>

No.	CARGO	No.	ABONO
1	<p>Por el decremento del valor de los activos, o el incremento del valor de los pasivos y del patrimonio derivado del reconocimiento de las variaciones en el valor de los activos, pasivos y del patrimonio del ente público que han sido reconocidos contablemente, por transacciones y otros eventos cuantificables una vez formalizados en términos de las disposiciones que resulten aplicables.</p> <p style="text-align: right;"><i>Reforma DOF 29-02-2016</i></p>	1	A la apertura de libros por el saldo del ejercicio inmediato anterior.
2	<p>Al cierre del ejercicio del saldo acreedor de esta cuenta.</p> <p style="text-align: right;"><i>Cambio de numeración por adición DOF 22-12-2014</i></p>	2	<p>Por el incremento del valor de los activos, o el decremento del valor de los pasivos y del patrimonio derivado del reconocimiento de las variaciones en el valor de los activos, pasivos y del patrimonio del ente público que han sido reconocidos contablemente, por transacciones y otros eventos cuantificables una vez formalizados en términos de las disposiciones que resulten aplicables.</p> <p style="text-align: right;"><i>Reforma DOF 29-02-2016</i></p>

**SU SALDO REPRESENTA**

El valor actualizado de los activos, pasivos y patrimonio del ente público que han sido reconocidos contablemente, por transacciones y otros eventos cuantificables una vez formalizados en términos de las disposiciones que resulten aplicables.

*Reforma DOF 29-02-2016*

**OBSERVACIONES**

Auxiliar por subcuenta.



## MANUAL DE CONTABILIDAD GUBERNAMENTAL

NUMERO	GENERO	GRUPO	RUBRO	NATURALEZA
3.2.1	Hacienda Pública / Patrimonio	Hacienda Pública/ Patrimonio Generado	Resultados del Ejercicio	Deudora /Acreedora
<b>RUBRO</b>	Resultados del Ejercicio (Ahorro/Desahorro)			

No.	CARGO	No.	ABONO
1	A la apertura de libros por el saldo del ejercicio inmediato anterior.	1	A la apertura de libros por el saldo del ejercicio inmediato anterior.
2	Por el traspaso del saldo acreedor de esta cuenta al inicio del ejercicio a la cuenta 3.2.2 Resultado de Ejercicios Anteriores.	2	Por el registro de pérdidas por participación patrimonial.
3	Por el traspaso al cierre del saldo deudor de la cuenta 6.3 Desahorro de la Gestión.	3	Por el traspaso del saldo deudor de esta cuenta al inicio del ejercicio a la cuenta 3.2.2 Resultado de Ejercicios Anteriores.
4	Al cierre en libros del saldo acreedor de esta cuenta.	4	Por el traspaso al cierre del ejercicio del saldo acreedor de la cuenta 6.2 Ahorro de la Gestión.
		5	Al cierre en libros por el saldo deudor de esta cuenta.

**SU SALDO REPRESENTA**

El monto del resultado del resultado de la gestión del ejercicio, respecto de los ingresos y gastos corrientes.

**OBSERVACIONES**

Auxiliar por subcuenta.



# MANUAL DE CONTABILIDAD GUBERNAMENTAL

NUMERO	GENERO	GRUPO	RUBRO	NATURALEZA
3.2.2	Hacienda Pública / Patrimonio	Hacienda Pública/ Patrimonio Generado	Resultados de Ejercicios Anteriores	Acreedora
<b>RUBRO</b>	Resultados de Ejercicios Anteriores			

*Reformado DOF 27-12-2018*

No.	CARGO	No.	ABONO
1	A la apertura de libros por el saldo del ejercicio inmediato anterior	1	A la apertura de libros por el saldo del ejercicio inmediato anterior.
2	Por el traspaso del saldo acreedor de esta cuenta al inicio del ejercicio a la cuenta 3.2.2 Resultado de Ejercicios Anteriores.	2	Por el traspaso del saldo deudor de esta cuenta al inicio del ejercicio a la cuenta 3.2.2 Resultado de Ejercicios Anteriores.
3	Por el reconocimiento inicial de las diferencias negativas tanto de existencias como de valores derivadas de la conciliación física-contable de los bienes muebles e inmuebles. <i>Adición DOF 22-12-2014</i>	3	Por el reconocimiento inicial de las diferencias positivas tanto de existencias como de valores derivadas de la conciliación física-contable de los bienes muebles e inmuebles. <i>Adición DOF 22-12-2014</i>
4	Por el registro del saldo deudor resultante de las operaciones de acuerdo con el dictamen que solicite la unidad de contabilidad gubernamental del ente público. <i>Adición DOF 22-12-2014</i>	4	Por el registro del saldo acreedor resultante de las operaciones de acuerdo con el dictamen que solicite la unidad de contabilidad gubernamental del ente público. <i>Adición DOF 22-12-2014</i>
5	Por el registro de la obra pública no capitalizable, al concluir la obra por el importe correspondiente a los recursos de ejercicios anteriores. <i>Adición DOF 22-12-2014</i>	5	Al cierre del ejercicio del saldo deudor de esta cuenta. <i>Cambio de numeración por adiciones DOF 22-12-2014</i>
6	Por la autorización del reintegro a la Tesorería de ingresos, realizada en diferente ejercicio al que se obtuvieron, en términos de las disposiciones aplicables de: <ul style="list-style-type: none"> <li>- Intereses generados en las cuentas bancarias productivas de los entes públicos.</li> <li>- Aportaciones</li> <li>- Convenios</li> <li>- Fondos Distintos de Aportaciones</li> <li>- Transferencias y Asignaciones</li> <li>- Subsidios y Subvenciones</li> <li>- Pensiones y Jubilaciones</li> </ul>		
7	Por la devolución de la diferencia negativa resultante del ajuste a las participaciones, derivado de la aplicación de la constancia de participaciones o documento equivalente, realizada en diferente ejercicio al que se obtuvieron las participaciones.		
8	Al cierre del ejercicio del saldo acreedor de esta cuenta. <i>Cambio de numeración por adiciones DOF 22-12-2014</i>		

**SU SALDO REPRESENTA**

El monto correspondiente de resultados de la gestión acumulados provenientes de ejercicios anteriores.

*Reforma DOF 22-12-2014*

**OBSERVACIONES**

Auxiliar por subcuenta.



# MANUAL DE CONTABILIDAD GUBERNAMENTAL

NUMERO	GENERO	GRUPO	RUBRO	NATURALEZA
3.2.3.1	Hacienda Pública / Patrimonio	Hacienda Pública/ Patrimonio Generado	Revalúos	Acreedora
<b>CUENTA</b>	Revalúo de Bienes Inmuebles			

*Reformado DOF 27-12-2018*

No.	CARGO	No.	ABONO
1	Por el decremento del valor de los bienes derivado de la actualización por revaluación. <i>Adición DOF 22-12-2014</i>	1	A la apertura de libros por el saldo del ejercicio inmediato anterior.
2	Por la cancelación del saldo del valor actualizado registrado como incremento del valor del activo, por venta de bienes inmuebles a valor en libros, con pérdida o con utilidad (aprovechamientos patrimoniales).	2	Por el incremento del valor de los bienes derivado de la actualización por revaluación. <i>Adición DOF 22-12-2014</i>
3	Por la cancelación del saldo del valor actualizado de los bienes dados de baja por pérdida, obsolescencia, deterioro, siniestro, entre otros. <i>Adición DOF 22-12-2014</i>	3	Por la cancelación del saldo del valor actualizado registrado como decremento del valor del activo, por venta de bienes inmuebles a valor en libros, con pérdida o con utilidad (aprovechamientos patrimoniales).
4	Al cierre del ejercicio del saldo acreedor de esta cuenta. <i>Cambio de numeración por adiciones DOF 22-12-2014</i>	4	Por la cancelación del saldo del valor actualizado de los bienes dados de baja por pérdida, obsolescencia, deterioro, siniestro, entre otros <i>Adición DOF 22-12-2014</i>

**SU SALDO REPRESENTA**

El importe de la actualización acumulada de los bienes inmuebles.

**OBSERVACIONES**

Auxiliar por subcuenta.



# MANUAL DE CONTABILIDAD GUBERNAMENTAL

NUMERO	GENERO	GRUPO	RUBRO	NATURALEZA
3.2.3.2	Hacienda Pública / Patrimonio	Hacienda Pública/ Patrimonio Generado	Revalúos	Acreedora
<b>CUENTA</b>	Revalúo de Bienes Muebles			

No.	CARGO	No.	ABONO
1	Por el decremento del valor de los bienes derivado de la actualización por revaluación. <i>Adición DOF 22-12-2014</i>	1	A la apertura de libros por el saldo del ejercicio inmediato anterior.
2	Por la cancelación del saldo del valor actualizado de los bienes dados de baja por pérdida, obsolescencia, deterioro, extravío, robo, siniestro, entre otros. <i>Adición DOF 22-12-2014</i>	2	Por el incremento del valor de los bienes derivado de la actualización por revaluación. <i>Adición DOF 22-12-2014</i>
3	Al cierre del ejercicio del saldo acreedor de esta cuenta. <i>Cambio de numeración por adiciones DOF 22-12-2014</i>	3	Por la cancelación del saldo del valor actualizado de los bienes dados de baja por pérdida, obsolescencia, deterioro, extravío, robo, siniestro, entre otros. <i>Adición DOF 22-12-2014</i>

**SU SALDO REPRESENTA**

El importe neto de la actualización acumulada de los bienes muebles.

*Reforma DOF 22-12-2014*

**OBSERVACIONES**



# MANUAL DE CONTABILIDAD GUBERNAMENTAL

Auxiliar por subcuenta.

NUMERO	GENERO	GRUPO	RUBRO	NATURALEZA
3.2.3.3	Hacienda Pública / Patrimonio	Hacienda Pública/ Patrimonio Generado	Revaluós	Acreedora
<b>CUENTA</b>	Revalúo de Bienes Intangibles			

No.	CARGO	No.	ABONO
1	Por el decremento del valor de los bienes derivado de la actualización por revaluación. <i>Adición DOF 22-12-2014</i>	1	A la apertura de libros por el saldo del ejercicio inmediato anterior.
2	Por la cancelación del saldo del valor actualizado de los bienes dados de baja por pérdida, obsolescencia, deterioro, entre otros. <i>Adición DOF 22-12-2014</i>	2	Por el incremento del valor de los bienes derivado de la actualización por revaluación. <i>Adición DOF 22-12-2014</i>
3	Al cierre del ejercicio del saldo acreedor de esta cuenta. <i>Cambio de numeración por adiciones DOF 22-12-2014</i>	3	Por la cancelación del saldo del valor actualizado de los bienes dados de baja por pérdida, obsolescencia, deterioro, entre otros. <i>Adición DOF 22-12-2014</i>

**SU SALDO REPRESENTA**

El importe neto de la actualización acumulada de los bienes intangibles.

*Reforma DOF 22-12-2014*





## MANUAL DE CONTABILIDAD GUBERNAMENTAL

### OBSERVACIONES

Auxiliar por subcuenta.

NUMERO	GENERO	GRUPO	RUBRO	NATURALEZA
3.2.3.9	Hacienda Pública / Patrimonio	Hacienda Pública/ Patrimonio Generado	Revalúos	Acreedora
<b>CUENTA</b>	Otros Revalúos			

No.	CARGO	No.	ABONO
1	Por el decremento del valor de los bienes derivado de la actualización por revaluación. <i>Adición DOF 22-12-2014</i>	1	A la apertura de libros por el saldo del ejercicio inmediato anterior.
2	Por la cancelación del saldo del valor actualizado de los bienes dados de baja por pérdida, obsolescencia, deterioro, extravío, robo, siniestro, entre otros. <i>Adición DOF 22-12-2014</i>	2	Por el incremento del valor de los bienes derivado de la actualización por revaluación. <i>Adición DOF 22-12-2014</i>
3	Al cierre del ejercicio del saldo acreedor de esta cuenta. <i>Cambio de numeración por adiciones DOF 22-12-2014</i>	3	Por la cancelación del saldo del valor actualizado de los bienes dados de baja por pérdida, obsolescencia, deterioro, extravío, robo, siniestro, entre otros. <i>Adición DOF 22-12-2014</i>

### SU SALDO REPRESENTA

El importe neto de la actualización acumulada de otros activos.



# MANUAL DE CONTABILIDAD GUBERNAMENTAL

*Reforma DOF 22-12-2014*

**OBSERVACIONES**

Auxiliar por subcuenta.

NUMERO	GENERO	GRUPO	RUBRO	NATURALEZA
3.2.4.1	Hacienda Pública / Patrimonio	Hacienda Pública/ Patrimonio Generado	Reservas	Acreedora
<b>CUENTA</b>	Reservas de Patrimonio			

No.	CARGO	No.	ABONO
1	Al cierre del ejercicio del saldo acreedor de esta cuenta.	1	A la apertura de libros por el saldo del ejercicio inmediato anterior.

De acuerdo a los lineamientos que emita el CONAC

**SU SALDO REPRESENTA**

Las cuentas con saldo acreedor, que se crean o incrementan con objeto de hacer frente a la baja extraordinaria de bienes del ente



# MANUAL DE CONTABILIDAD GUBERNAMENTAL

público, de acuerdo con los lineamientos que emita el CONAC.

### OBSERVACIONES

Auxiliar por subcuenta.

NUMERO	GENERO	GRUPO	RUBRO	NATURALEZA
3.2.4.2	Hacienda Pública / Patrimonio	Hacienda Pública/ Patrimonio Generado	Reservas	Acreedora
<b>CUENTA</b>	Reservas Territoriales			

No.	CARGO	No.	ABONO
1	Al cierre del ejercicio por el saldo acreedor de esta cuenta.	1	A la apertura de libros por el saldo del ejercicio inmediato anterior.

De acuerdo a los lineamientos que emita el CONAC

### SU SALDO REPRESENTA

Las reservas destinadas a programas de vivienda y desarrollo urbano con el propósito de garantizar el crecimiento ordenado al generar oferta de suelo en los sitios y orientaciones señalados en los programas de desarrollo urbano, de acuerdo con los lineamientos que emita



# MANUAL DE CONTABILIDAD GUBERNAMENTAL

el CONAC.
<b>OBSERVACIONES</b> Auxiliar por subcuenta.

NUMERO	GENERO	GRUPO	RUBRO	NATURALEZA
3.2.4.3	Hacienda Pública / Patrimonio	Hacienda Pública/ Patrimonio Generado	Reservas	Acreedora
<b>CUENTA</b>	Reservas por Contingencias			

No.	CARGO	No.	ABONO
1	Al cierre del ejercicio por el saldo acreedor de esta cuenta.	1	A la apertura de libros por el saldo del ejercicio inmediato anterior.
<div style="border: 1px dashed black; padding: 5px; display: inline-block;">De acuerdo a los lineamientos que emita el CONAC</div>			
<b>SU SALDO REPRESENTA</b>			



# MANUAL DE CONTABILIDAD GUBERNAMENTAL

Las cuentas con saldo acreedor, que se crean o incrementan con objeto de hacer frente a las eventualidades que pudieran presentarse, de acuerdo con los lineamientos que emita el CONAC.

**OBSERVACIONES**  
Auxiliar por subcuenta.

NUMERO	GENERO	GRUPO	RUBRO	NATURALEZA
3.2.5.1	Hacienda Pública / Patrimonio	Hacienda Pública/ Patrimonio Generado	Rectificaciones de Resultados de Ejercicios Anteriores	Acreedora
<b>CUENTA</b>	Cambios en Políticas Contables			

No.	CARGO	No.	ABONO
1	Al cierre de libros, por el saldo acreedor de esta cuenta.	1	A la apertura de libros por el saldo del ejercicio inmediato anterior.
De acuerdo a los lineamientos que emita el CONAC			



# MANUAL DE CONTABILIDAD GUBERNAMENTAL

**SU SALDO REPRESENTA**

El ajuste en el importe de un activo o de un pasivo, de acuerdo con los lineamientos que emita el CONAC.

**OBSERVACIONES**

Auxiliar por subcuenta.

NUMERO	GENERO	GRUPO	RUBRO	NATURALEZA
3.2.5.2	Hacienda Pública / Patrimonio	Hacienda Pública/ Patrimonio Generado	Rectificaciones de Resultados de Ejercicios Anteriores	Acreedora
<b>CUENTA</b>	Cambios por Errores Contables			

No.	CARGO	No.	ABONO
1	Por el importe deudor que resulte del registro de las operaciones para la corrección de estados financieros. <i>Adición DOF 22-12-2014</i>	1	A la apertura de libros por el saldo del ejercicio inmediato anterior.
2	Al cierre del ejercicio por el saldo acreedor de esta cuenta. <i>Cambio de numeración por adición DOF 22-12-2014</i>	2	Por el importe acreedor que resulte del registro de las operaciones para la corrección de estados financieros. <i>Adición DOF 22-12-2014</i>

**SU SALDO REPRESENTA**



# MANUAL DE CONTABILIDAD GUBERNAMENTAL

El importe correspondiente a la corrección de las omisiones, inexactitudes e imprecisiones de registros en los estados financieros de los entes públicos, o bien por los registros contables extemporáneos, por correcciones por errores aritméticos, por errores en la aplicación de políticas contables, así como la inadvertencia o mala interpretación de hechos.

*Reforma DOF 22-12-2014*

**OBSERVACIONES**

Auxiliar por subcuenta.

NUMERO	GENERO	GRUPO	RUBRO	NATURALEZA
3.3.1	Hacienda Pública / Patrimonio	Exceso o Insuficiencia en la Actualización de la Hacienda Pública/ Patrimonio	Resultado por Posición Monetaria	Acreedora
<b>CUENTA</b>		Resultado por Posición Monetaria		

No.	CARGO	No.	ABONO
1	Al cierre del ejercicio por el saldo acreedor de esta cuenta.	1	A la apertura de libros por el saldo del ejercicio inmediato anterior.
De acuerdo a los lineamientos que emita el CONAC			



# MANUAL DE CONTABILIDAD GUBERNAMENTAL

<b>SU SALDO REPRESENTA</b>			
La utilización será de acuerdo con los lineamientos que emita el CONAC.			
<b>OBSERVACIONES</b>			
Auxiliar por subcuenta.			

NUMERO	GENERO	GRUPO	RUBRO	NATURALEZA
3.3.2	Hacienda Pública / Patrimonio	Exceso o Insuficiencia en la Actualización de la Hacienda Pública/ Patrimonio	Resultado por Tenencia de Activos no Monetarios	Acreedora
<b>CUENTA</b>	Resultado por Tenencia de Activos no Monetarios			

No.	CARGO	No.	ABONO
1	Al cierre del ejercicio por el saldo acreedor de esta cuenta.	1	A la apertura de libros por el saldo del ejercicio inmediato anterior.
De acuerdo a los lineamientos que emita el CONAC			





## MANUAL DE CONTABILIDAD GUBERNAMENTAL

<b>SU SALDO REPRESENTA</b>			
La utilización será de acuerdo con los lineamientos que emita el CONAC			
<b>OBSERVACIONES</b>			
Auxiliar por subcuenta.			

NUMERO	GENERO	GRUPO	RUBRO	NATURALEZA
4.1.1.1	Ingresos y Otros Beneficios	Ingresos de Gestión	Impuestos	Acreedora
<b>CUENTA</b>	Impuestos Sobre los Ingresos			

*Reformado DOF 27-12-2018*

No.	CARGO	No.	ABONO
1	Por la autorización de la devolución de impuestos sobre los ingresos.	1	Por la clasificación de ingresos devengados, previamente recaudados, por concepto de impuestos sobre los ingresos.
2	Por los impuestos sobre los ingresos compensados.	2	Por el devengado de impuestos sobre los ingresos determinables.
3	Por el traspaso al cierre del ejercicio del saldo acreedor de esta cuenta al grupo 6.1 Resumen de Ingresos y Gastos.	3	Por el devengado de impuestos sobre los ingresos autodeterminables, recibidos en la Tesorería y/o auxiliares de la misma.
		4	Por los impuestos sobre los ingresos compensados.
		5	Por el devengado al formalizarse el convenio de pago en parcialidades o diferido de impuestos sobre los ingresos.
		6	Por el devengado al formalizarse la resolución judicial definitiva por incumplimiento de pago de impuestos sobre los ingresos.
		7	Por el devengado por deudores morosos por incumplimiento de pago de impuestos sobre los ingresos



# MANUAL DE CONTABILIDAD GUBERNAMENTAL

<b>SU SALDO REPRESENTA</b>			
El importe de las contribuciones derivadas de las imposiciones fiscales que en forma unilateral y obligatoria se fijan sobre los ingresos de las personas físicas y/o morales, de conformidad con la legislación aplicable en la materia.			
<b>OBSERVACIONES</b>			
Esta cuenta deberá quedar saldada al cierre del ejercicio. Auxiliar por subcuenta.			

NUMERO	GENERO	GRUPO	RUBRO	NATURALEZA
4.1.1.2	Ingresos y Otros Beneficios	Ingresos de Gestión	Impuestos	Acreedora
<b>CUENTA</b>	Impuestos Sobre el Patrimonio			

*Reformado DOF 27-12-2018*

No.	CARGO	No.	ABONO
1	Por la autorización de la devolución de impuestos sobre el patrimonio.	1	Por la clasificación de ingresos devengados, previamente recaudados, por concepto de impuestos sobre el patrimonio.
2	Por los impuestos sobre el patrimonio compensados.	2	Por el devengado de impuestos sobre el patrimonio determinables.
3	Por el traspaso al cierre del ejercicio del saldo acreedor de esta cuenta al grupo 6.1 Resumen de Ingresos y Gastos.	3	Por el devengado de impuestos sobre el patrimonio autodeterminables, recibidos en la Tesorería y/o auxiliares de la misma.
		4	Por los impuestos sobre el patrimonio compensados.
		5	Por el devengado al formalizarse el convenio de pago en parcialidades o diferido de impuestos sobre el patrimonio.
		6	Por el devengado al formalizarse la resolución judicial definitiva por incumplimiento de pago de impuestos sobre el patrimonio.
		7	Por el devengado por deudores morosos por incumplimiento de pago de impuestos sobre el patrimonio.



## MANUAL DE CONTABILIDAD GUBERNAMENTAL

<b>SU SALDO REPRESENTA</b>			
El importe de las contribuciones derivadas de las imposiciones fiscales que en forma unilateral y obligatoria se fijan sobre los bienes propiedad de las personas físicas y/o morales, de conformidad con la legislación aplicable en la materia.			
<b>OBSERVACIONES</b>			
Esta cuenta deberá quedar saldada al cierre del ejercicio. Auxiliar por subcuenta.			

NUMERO	GENERO	GRUPO	RUBRO	NATURALEZA
4.1.1.3	Ingresos y Otros Beneficios	Ingresos de Gestión	Impuestos	Acreedora
<b>CUENTA</b>	Impuestos Sobre la Producción, el Consumo y las Transacciones			

*Reformado DOF 27-12-2018*

No.	CARGO	No.	ABONO
1	Por la autorización de la devolución de impuestos sobre la producción, el consumo y las transacciones.	1	Por la clasificación de ingresos devengados, previamente recaudados, por concepto de impuestos sobre la producción, el consumo y las transacciones.
2	Por los impuestos sobre la producción, el consumo y las transacciones compensados.	2	Por el devengado de impuestos sobre la producción, el consumo y las transacciones determinables.
3	Por el traspaso al cierre del ejercicio del saldo acreedor de esta cuenta al grupo 6.1 Resumen de Ingresos y Gastos.	3	Por el devengado de impuestos sobre la producción, el consumo y las transacciones autodeterminables, recibidos en la Tesorería y/o auxiliares de la misma.
		4	Por los impuestos sobre la producción, el consumo y las transacciones compensados.
		5	Por el devengado al formalizarse el convenio de pago en parcialidades o diferido de impuestos sobre la producción, el consumo y las transacciones.
		6	Por el devengado al formalizarse la resolución judicial definitiva por incumplimiento de pago de impuestos sobre la producción, el consumo y las transacciones.
		7	Por el devengado por deudores morosos por incumplimiento de pago de impuestos sobre la producción, el consumo y las transacciones.



<b>SU SALDO REPRESENTA</b>			
El importe de las contribuciones derivadas de las imposiciones fiscales que en forma unilateral y obligatoria se fijan sobre la actividad económica relacionada con la producción, el consumo y las transacciones que realizan las personas físicas y/o morales, de conformidad con la legislación aplicable en la materia.			
<b>OBSERVACIONES</b>			
Esta cuenta deberá quedar saldada al cierre del ejercicio. Auxiliar por subcuenta.			

NUMERO	GENERO	GRUPO	RUBRO	NATURALEZA
4.1.1.4	Ingresos y Otros Beneficios	Ingresos de Gestión	Impuestos	Acreedora
<b>CUENTA</b>	Impuestos al Comercio Exterior			

*Reformado DOF 27-12-2018*

No.	CARGO	No.	ABONO
1	Por la autorización de la devolución de impuestos al comercio exterior.	1	Por la clasificación de ingresos devengados, previamente recaudados, por concepto de impuestos al comercio exterior.
2	Por los impuestos al comercio exterior compensados.	2	Por el devengado de impuestos al comercio exterior determinables.
3	Por el traspaso al cierre del ejercicio del saldo acreedor de esta cuenta al grupo 6.1 Resumen de Ingresos y Gastos.	3	Por el devengado de impuestos al comercio exterior autodeterminables, recibidos en la Tesorería y/o auxiliares de la misma.
		4	Por los impuestos al comercio exterior compensados.
		5	Por el devengado al formalizarse el convenio de pago en parcialidades o diferido de impuestos al comercio exterior.
		6	Por el devengado al formalizarse la resolución judicial definitiva por incumplimiento de pago de impuestos al comercio exterior.
		7	Por el devengado por deudores morosos por incumplimiento de pago de impuestos al comercio exterior.



## MANUAL DE CONTABILIDAD GUBERNAMENTAL

<b>SU SALDO REPRESENTA</b>			
El importe de las contribuciones derivadas de las imposiciones fiscales que en forma unilateral y obligatoria se fijan sobre las actividades de importación y/o exportación que realizan las personas físicas y/o morales, de conformidad con la legislación aplicable en la materia.			
<b>OBSERVACIONES</b>			
Esta cuenta deberá quedar saldada al cierre del ejercicio. Auxiliar por subcuenta.			

NUMERO	GENERO	GRUPO	RUBRO	NATURALEZA
4.1.1.5	Ingresos y Otros Beneficios	Ingresos de Gestión	Impuestos	Acreedora
<b>CUENTA</b>	Impuestos Sobre Nóminas y Asimilables			

*Reformado DOF 27-12-2018*

No.	CARGO	No.	ABONO
1	Por la autorización de la devolución de impuestos sobre nóminas y asimilables.	1	Por la clasificación de ingresos devengados, previamente recaudados, por concepto de impuestos sobre nóminas y asimilables.
2	Por los impuestos sobre nóminas y asimilables compensados.	2	Por el devengado de impuestos sobre nóminas y asimilables determinables.
3	Por el traspaso al cierre del ejercicio del saldo acreedor de esta cuenta al grupo 6.1 Resumen de Ingresos y Gastos.	3	Por el devengado de impuestos sobre nóminas y asimilables autodeterminables, recibidos en la Tesorería y/o auxiliares de la misma.
		4	Por los impuestos sobre nóminas y asimilables compensados.
		5	Por el devengado al formalizarse el convenio de pago en parcialidades o diferido de impuestos sobre nóminas y asimilables.
		6	Por el devengado al formalizarse la resolución judicial definitiva por incumplimiento de pago de impuestos sobre nóminas y asimilables.
		7	Por el devengado por deudores morosos por incumplimiento de pago de impuestos sobre nóminas y asimilables.



<b>SU SALDO REPRESENTA</b>			
El importe de las contribuciones derivadas de las imposiciones fiscales que en forma unilateral y obligatoria se fijan sobre la base gravable de las remuneraciones al trabajo personal subordinado o el que corresponda, de conformidad con la legislación aplicable en la materia.			
<b>OBSERVACIONES</b>			
Esta cuenta deberá quedar saldada al cierre del ejercicio. Auxiliar por subcuenta.			

NUMERO	GENERO	GRUPO	RUBRO	NATURALEZA
4.1.1.6	Ingresos y Otros Beneficios	Ingresos de Gestión	Impuestos	Acreedora
<b>CUENTA</b>	Impuestos Ecológicos			

*Reformado DOF 27-12-2018*

No.	CARGO	No.	ABONO
1	Por la autorización de la devolución de impuestos ecológicos.	1	Por la clasificación de ingresos devengados, previamente recaudados, por concepto de impuestos ecológicos.
2	Por los impuestos ecológicos compensados.	2	Por el devengado de impuestos ecológicos determinables.
3	Por el traspaso al cierre del ejercicio del saldo acreedor de esta cuenta al grupo 6.1 Resumen de Ingresos y Gastos.	3	Por el devengado de impuestos ecológicos autodeterminables, recibidos en la Tesorería y/o auxiliares de la misma.
		4	Por los impuestos ecológicos compensados.
		5	Por el devengado al formalizarse el convenio de pago en parcialidades o diferido de impuestos ecológicos.
		6	Por el devengado al formalizarse la resolución judicial definitiva por incumplimiento de pago de impuestos ecológicos.
		7	Por el devengado por deudores morosos por incumplimiento de pago de impuestos ecológicos.



## MANUAL DE CONTABILIDAD GUBERNAMENTAL

<b>SU SALDO REPRESENTA</b>			
El importe de las contribuciones derivadas de las imposiciones fiscales que en forma unilateral y obligatoria se fijan a las personas físicas y/o morales, por la afectación preventiva o correctiva que se ocasione en flora, fauna, medio ambiente o todo aquello relacionado a la ecología, de conformidad con la legislación aplicable en la materia.			
<b>OBSERVACIONES</b>			
Esta cuenta deberá quedar saldada al cierre del ejercicio. Auxiliar por subcuenta.			

NUMERO	GENERO	GRUPO	RUBRO	NATURALEZA
4.1.1.7	Ingresos y Otros Beneficios	Ingresos de Gestión	Impuestos	Acreedora
<b>CUENTA</b>	Accesorios de Impuestos			

*Reformado DOF 27-12-2018*

No.	CARGO	No.	ABONO
1	Por la autorización de la devolución de accesorios de impuestos.	1	Por la clasificación de ingresos devengados, previamente recaudados, por concepto de accesorios de impuestos.
2	Por los accesorios de impuestos compensados.	2	Por el devengado de accesorios de impuestos determinables.
3	Por el traspaso al cierre del ejercicio del saldo acreedor de esta cuenta al grupo 6.1 Resumen de Ingresos y Gastos.	3	Por el devengado de accesorios de impuestos autodeterminables, recibidos en la Tesorería y/o auxiliares de la misma.
		4	Por los accesorios de impuestos compensados.
		5	Por el devengado de accesorios determinados al formalizarse el convenio de pago en parcialidades o diferido de impuestos.
		6	Por el devengado de accesorios determinados al formalizarse la resolución judicial definitiva por incumplimiento de pago de impuestos.
		7	Por el devengado de accesorios determinados por deudores morosos por incumplimiento de pago de impuestos.



## MANUAL DE CONTABILIDAD GUBERNAMENTAL

<b>SU SALDO REPRESENTA</b>			
El importe de los ingresos que se perciben por conceptos de recargos, sanciones, gastos de ejecución, indemnizaciones, ente otros, asociados a los impuestos, cuando éstos no se cubran oportunamente, de conformidad con la legislación aplicable en la materia.			
<b>OBSERVACIONES</b>			
Esta cuenta deberá quedar saldada al cierre del ejercicio. Auxiliar por subcuenta.			

NUMERO	GENERO	GRUPO	RUBRO	NATURALEZA
4.1.1.8	Ingresos y Otros Beneficios	Ingresos de Gestión	Impuestos	Acreedora
<b>CUENTA</b>	Impuestos no Comprendidos en la Ley de Ingresos Vigente, Causados en Ejercicios Fiscales Anteriores Pendientes de Liquidación o Pago			

*Adicionado DOF 27-12-2018*

No.	CARGO	No.	ABONO
1	Por la autorización de la devolución de impuestos no comprendidos en la Ley de Ingresos vigente, causados en ejercicios fiscales anteriores pendientes de liquidación o pago.	1	Por la clasificación de ingresos devengados, previamente recaudados, por concepto de impuestos no comprendidos en la Ley de Ingresos vigente, causados en ejercicios fiscales anteriores pendientes de liquidación o pago.
2	Por los impuestos no comprendidos en la Ley de Ingresos vigente, causados en ejercicios fiscales anteriores pendientes de liquidación o pago compensados.	2	Por el devengado de impuestos no comprendidos en la Ley de Ingresos vigente, causados en ejercicios fiscales anteriores pendientes de liquidación o pago determinables.
3	Por el traspaso al cierre del ejercicio del saldo acreedor de esta cuenta al grupo 6.1 Resumen de Ingresos y Gastos.	3	Por el devengado de impuestos no comprendidos en la Ley de Ingresos vigente, causados en ejercicios fiscales anteriores pendientes de liquidación o pago autodeterminables, recibidos en la Tesorería y/o auxiliares de la misma.
		4	Por los impuestos no comprendidos en la Ley de Ingresos vigente, causados en ejercicios fiscales anteriores pendientes de liquidación o pago compensados.
		5	Por el devengado al formalizarse el convenio de pago en parcialidades o diferido de impuestos no comprendidos en la Ley de Ingresos vigente, causados en ejercicios fiscales anteriores pendientes de liquidación o pago.
		6	Por el devengado al formalizarse la resolución judicial definitiva por incumplimiento de pago de impuestos no comprendidos en la Ley de Ingresos vigente, causados en ejercicios fiscales anteriores pendientes de liquidación o pago.
		7	Por el devengado por deudores morosos por





## MANUAL DE CONTABILIDAD GUBERNAMENTAL

		incumplimiento de pago de impuestos no comprendidos en la Ley de Ingresos vigente, causados en ejercicios fiscales anteriores pendientes de liquidación o pago.
--	--	---

**SU SALDO REPRESENTA**

El importe de los ingresos que se recaudan en el ejercicio corriente, por impuestos pendientes de liquidación o pago causados en ejercicios fiscales anteriores, no incluidos en la Ley de Ingresos vigente.

**OBSERVACIONES**

Esta cuenta deberá quedar saldada al cierre del ejercicio.  
Auxiliar por subcuenta.

NUMERO	GENERO	GRUPO	RUBRO	NATURALEZA
4.1.1.9	Ingresos y Otros Beneficios	Ingresos de Gestión	Impuestos	Acreedora
<b>CUENTA</b>	Otros Impuestos			

*Reformado DOF 27-12-2018*

No.	CARGO	No.	ABONO
1	Por la autorización de la devolución de otros impuestos.	1	Por la clasificación de ingresos devengados, previamente recaudados, por concepto de otros impuestos.
2	Por los otros impuestos compensados.	2	Por el devengado de otros impuestos determinables.
3	Por el traspaso al cierre del ejercicio del saldo acreedor de esta cuenta al grupo 6.1 Resumen de Ingresos y Gastos.	3	Por el devengado de otros impuestos autodeterminables, recibidos en la Tesorería y/o auxiliares de la misma.
		4	Por los otros impuestos compensados.
		5	Por el devengado al formalizarse el convenio de pago en parcialidades o diferido de otros impuestos.
		6	Por el devengado al formalizarse la resolución judicial definitiva por incumplimiento de pago de otros impuestos
		7	Por el devengado por deudores morosos por incumplimiento de pago de otros impuestos.



## MANUAL DE CONTABILIDAD GUBERNAMENTAL

--	--	--	--

**SU SALDO REPRESENTA**

El importe de los ingresos que se perciben por conceptos no incluidos en las cuentas anteriores, de conformidad con la legislación aplicable en la materia.

**OBSERVACIONES**

Esta cuenta deberá quedar saldada al cierre del ejercicio.  
Auxiliar por subcuenta.

NUMERO	GENERO	GRUPO	RUBRO	NATURALEZA
4.1.2.1	Ingresos y Otros Beneficios	Ingresos de Gestión	Cuotas y Aportaciones de Seguridad Social	Acreedora
<b>CUENTA</b>	Aportaciones para Fondos de Vivienda			

*Reformado DOF 27-12-2018*

No.	CARGO	No.	ABONO
1	Por la autorización de la devolución de aportaciones para fondos de vivienda.	1	Por la clasificación de ingresos devengados, previamente recaudados, por concepto de aportaciones para fondos de vivienda.
2	Por las aportaciones para fondos de vivienda compensadas.	2	Por el devengado de aportaciones para fondos de vivienda determinables.
3	Por el traspaso al cierre del ejercicio del saldo acreedor de esta cuenta al grupo 6.1 Resumen de Ingresos y Gastos.	3	Por el devengado de aportaciones para fondos de vivienda autodeterminables, recibidas en la Tesorería y/o auxiliares de la misma.
		4	Por las aportaciones para fondos de vivienda compensadas.
		5	Por el devengado al formalizarse el convenio de pago en parcialidades o diferido de aportaciones para fondos de vivienda.
		6	Por el devengado al formalizarse la resolución judicial definitiva por incumplimiento de pago de aportaciones para fondos de vivienda.
		7	Por el devengado por deudores morosos por incumplimiento de pago de aportaciones para fondos de vivienda.



# MANUAL DE CONTABILIDAD GUBERNAMENTAL

--	--	--	--

**SU SALDO REPRESENTA**

El importe de los ingresos que reciben los entes públicos que prestan los servicios de seguridad social, para cubrir las obligaciones relativas a los fondos de vivienda, de conformidad con la legislación aplicable en la materia.

**OBSERVACIONES**

Esta cuenta deberá quedar saldada al cierre del ejercicio.  
Auxiliar por subcuenta.

NUMERO	GENERO	GRUPO	RUBRO	NATURALEZA
4.1.2.2	Ingresos y Otros Beneficios	Ingresos de Gestión	Cuotas y Aportaciones de Seguridad Social	Acreedora
<b>CUENTA</b>	Cuotas para la Seguridad Social			

*Reformado DOF 27-12-2018*

No.	CARGO	No.	ABONO
1	Por la autorización de la devolución de cuotas para la seguridad social.	1	Por la clasificación de ingresos devengados, previamente recaudados, por concepto de cuotas para la seguridad social.
2	Por las cuotas para la seguridad social compensadas.	2	Por el devengado de cuotas para la seguridad social determinables.
3	Por el traspaso al cierre del ejercicio del saldo acreedor de esta cuenta al grupo 6.1 Resumen de Ingresos y Gastos.	3	Por el devengado de cuotas para la seguridad social autodeterminables, recibidas en la Tesorería y/o auxiliares de la misma.
		4	Por las cuotas para la seguridad social compensadas.
		5	Por el devengado al formalizarse el convenio de pago en parcialidades o diferido de cuotas para la seguridad social.
		6	Por el devengado al formalizarse la resolución judicial definitiva por incumplimiento de pago de cuotas para la seguridad social.
		7	Por el devengado por deudores morosos por incumplimiento de pago de cuotas para la seguridad social.



--	--	--	--

**SU SALDO REPRESENTA**

El importe de los ingresos que reciben los entes públicos que prestan los servicios de seguridad social, de conformidad con la legislación aplicable en la materia.

**OBSERVACIONES**

Esta cuenta deberá quedar saldada al cierre del ejercicio.  
Auxiliar por subcuenta.

NUMERO	GENERO	GRUPO	RUBRO	NATURALEZA
4.1.2.3	Ingresos y Otros Beneficios	Ingresos de Gestión	Cuotas y Aportaciones de Seguridad Social	Acreedora
<b>CUENTA</b>	Cuotas de Ahorro para el Retiro			

*Reformado DOF 27-12-2018*

No.	CARGO	No.	ABONO
1	Por la autorización de la devolución de cuotas de ahorro para el retiro.	1	Por la clasificación de ingresos devengados, previamente recaudados, por concepto de cuotas de ahorro para el retiro.
2	Por las cuotas de ahorro para el retiro compensadas.	2	Por el devengado de cuotas de ahorro para el retiro determinables.
3	Por el traspaso al cierre del ejercicio del saldo acreedor de esta cuenta al grupo 6.1 Resumen de Ingresos y Gastos.	3	Por el devengado de cuotas de ahorro para el retiro autodeterminables, recibidas en la Tesorería y/o auxiliares de la misma.
		4	Por las cuotas de ahorro para el retiro compensadas.
		5	Por el devengado al formalizarse el convenio de pago en parcialidades o diferido de cuotas de ahorro para el retiro
		6	Por el devengado al formalizarse la resolución judicial definitiva por incumplimiento de pago de cuotas de ahorro para el retiro.
		7	Por el devengado por deudores morosos por incumplimiento de pago de cuotas de ahorro para el retiro.



## MANUAL DE CONTABILIDAD GUBERNAMENTAL

--	--	--	--

**SU SALDO REPRESENTA**

El importe de los ingresos que reciben los entes públicos que prestan los servicios de seguridad social, para cubrir las obligaciones relativas a fondos del ahorro para el retiro, de conformidad con la legislación aplicable en la materia.

**OBSERVACIONES**

Esta cuenta deberá quedar saldada al cierre del ejercicio.

Auxiliar por subcuenta.

NUMERO	GENERO	GRUPO	RUBRO	NATURALEZA
4.1.2.4	Ingresos y Otros Beneficios	Ingresos de Gestión	Cuotas y Aportaciones de Seguridad Social	Acreedora
<b>CUENTA</b>	Accesorios de Cuotas y Aportaciones de Seguridad Social			

*Reformado DOF 27-12-2018*

No.	CARGO	No.	ABONO
1	Por la autorización de la devolución de accesorios de cuotas y aportaciones de seguridad social.	1	Por la clasificación de ingresos devengados, previamente recaudados, por concepto de accesorios de cuotas y aportaciones de seguridad social.
2	Por los accesorios de cuotas y aportaciones de seguridad social compensadas.	2	Por el devengado de accesorios de cuotas y aportaciones de seguridad social determinables.
3	Por el traspaso al cierre del ejercicio del saldo acreedor de esta cuenta al grupo 6.1 Resumen de Ingresos y Gastos.	3	Por el devengado de accesorios de cuotas y aportaciones de seguridad social autodeterminables, recibidas en la Tesorería y/o auxiliares de la misma.
		4	Por los accesorios de cuotas y aportaciones de seguridad social compensadas.
		5	Por el devengado de accesorios determinados al formalizarse el convenio de pago en parcialidades o diferido de cuotas y aportaciones de seguridad social.
		6	Por el devengado de accesorios determinados al formalizarse la resolución judicial definitiva por incumplimiento de pago de cuotas y aportaciones de seguridad social.
		7	Por el devengado de accesorios determinados por deudores morosos por incumplimiento de pago de cuotas y aportaciones de seguridad social.



--	--	--	--

**SU SALDO REPRESENTA**

El importe de los ingresos que se perciben por concepto de recargos, sanciones, gastos de ejecución, indemnizaciones, entre otros, asociados a las cuotas y aportaciones de seguridad social, cuando éstas no se cubran oportunamente, de conformidad con la legislación aplicable en la materia.

**OBSERVACIONES**

Esta cuenta deberá quedar saldada al cierre del ejercicio.

Auxiliar por subcuenta.

NUMERO	GENERO	GRUPO	RUBRO	NATURALEZA
4.1.2.9	Ingresos y Otros Beneficios	Ingresos de Gestión	Cuotas y Aportaciones de Seguridad Social	Acreedora
<b>CUENTA</b>	Otras Cuotas y Aportaciones para la Seguridad Social			

*Reformado DOF 27-12-2018*

No.	CARGO	No.	ABONO
1	Por la autorización de la devolución de otras cuotas y aportaciones para la seguridad social.	1	Por la clasificación de ingresos devengados, previamente recaudados, por concepto de otras cuotas y aportaciones para la seguridad social.
2	Por las otras cuotas y aportaciones para la seguridad social compensadas.	2	Por el devengado de otras cuotas y aportaciones para la seguridad social determinables.
3	Por el traspaso al cierre del ejercicio del saldo acreedor de esta cuenta al grupo 6.1 Resumen de Ingresos y Gastos.	3	Por el devengado de otras cuotas y aportaciones para la seguridad social autodeterminables, recibidas en la Tesorería y/o auxiliares de la misma.
		4	Por las otras cuotas y aportaciones para la seguridad social compensadas.
		5	Por el devengado al formalizarse el convenio de pago en parcialidades o diferido de otras cuotas y aportaciones para la seguridad social.
		6	Por el devengado al formalizarse la resolución judicial definitiva por incumplimiento de pago de otras cuotas y aportaciones para la seguridad social.
		7	Por el devengado por deudores morosos por incumplimiento de pago de otras cuotas y aportaciones para la seguridad social.



--	--	--	--

**SU SALDO REPRESENTA**

El importe de los ingresos que reciben los entes públicos que prestan los servicios de seguridad social, por conceptos no incluidos en las cuentas anteriores, de conformidad con la legislación aplicable en la materia.

**OBSERVACIONES**

Esta cuenta deberá quedar saldada al cierre del ejercicio.  
Auxiliar por subcuenta.

NUMERO	GENERO	GRUPO	RUBRO	NATURALEZA
4.1.3.1	Ingresos y Otros Beneficios	Ingresos de Gestión	Contribuciones de Mejoras	Acreedora
<b>CUENTA</b>	Contribuciones de Mejoras por Obras Públicas			

*Reformado DOF 27-12-2018*

No.	CARGO	No.	ABONO
1	Por la autorización de la devolución de contribuciones de mejoras por obras públicas.	1	Por la clasificación de ingresos devengados, previamente recaudados, por concepto de contribuciones de mejoras por obras públicas.
2	Por las contribuciones de mejoras por obras públicas compensadas.	2	Por el devengado de contribuciones de mejoras por obras públicas determinables.
3	Por el traspaso al cierre del ejercicio del saldo acreedor de esta cuenta al grupo 6.1 Resumen de Ingresos y Gastos.	3	Por el devengado de contribuciones de mejoras por obras públicas autodeterminables, recibidas en la Tesorería y/o auxiliares de la misma.
		4	Por las contribuciones de mejoras por obras públicas compensadas.



# MANUAL DE CONTABILIDAD GUBERNAMENTAL

--	--	--	--

**SU SALDO REPRESENTA**

El importe de las contribuciones derivadas de los beneficios diferenciales particulares por la realización de obras públicas a cargo de las personas físicas y/o morales, independientemente de la utilidad general colectiva, de conformidad con la legislación aplicable en la materia.

**OBSERVACIONES**

Esta cuenta deberá quedar saldada al cierre del ejercicio.

Auxiliar por subcuenta.

NUMERO	GENERO	GRUPO	RUBRO	NATURALEZA
4.1.3.2	Ingresos y Otros Beneficios	Ingresos de Gestión	Contribuciones de Mejoras	Acreedora
<b>CUENTA</b>	Contribuciones de Mejoras no Comprendidas en la Ley de Ingresos Vigente, Causadas en Ejercicios Fiscales Anteriores Pendientes de Liquidación o Pago			

*Adicionado DOF 27-12-2018*

No.	CARGO	No.	ABONO
1	Por la autorización de la devolución de contribuciones de mejoras no comprendidas en la Ley de Ingresos vigente, causadas en ejercicios fiscales anteriores pendientes de liquidación o pago.	1	Por la clasificación de ingresos devengados, previamente recaudados, por concepto de contribuciones de mejoras no comprendidas en la Ley de Ingresos vigente, causadas en ejercicios fiscales anteriores pendientes de liquidación o pago.
2	Por las contribuciones de mejoras no comprendidas en la Ley de Ingresos vigente, causadas en ejercicios fiscales anteriores pendientes de liquidación o pago compensadas.	2	Por el devengado de contribuciones de mejoras no comprendidas en la Ley de Ingresos vigente, causadas en ejercicios fiscales anteriores pendientes de liquidación o pago determinables.
3	Por el traspaso al cierre del ejercicio del saldo acreedor de esta cuenta al grupo 6.1 Resumen de Ingresos y Gastos.	3	Por el devengado de contribuciones de mejoras no comprendidas en la Ley de Ingresos vigente, causadas en ejercicios fiscales anteriores pendientes de liquidación o pago autodeterminables, recibidas en la Tesorería y/o auxiliares de la misma.
		4	Por las contribuciones de mejoras no comprendidas en la Ley de Ingresos vigente, causadas en ejercicios fiscales anteriores pendientes de liquidación o pago compensadas.





## MANUAL DE CONTABILIDAD GUBERNAMENTAL

<b>SU SALDO REPRESENTA</b>			
El importe de los ingresos que se recaudan en el ejercicio corriente, por contribuciones de mejoras pendientes de liquidación o pago causadas en ejercicios fiscales anteriores, no incluidas en la Ley de Ingresos vigente.			
<b>OBSERVACIONES</b>			
Esta cuenta deberá quedar saldada al cierre del ejercicio. Auxiliar por subcuenta.			

NUMERO	GENERO	GRUPO	RUBRO	NATURALEZA
4.1.4.1	Ingresos y Otros Beneficios	Ingresos de Gestión	Derechos	Acreedora
<b>CUENTA</b>	Derechos por el Uso, Goce, Aprovechamiento o Explotación de Bienes de Dominio Público			

*Reformado DOF 27-12-2018*

No.	CARGO	No.	ABONO
1	Por la autorización de la devolución de derechos por el uso, goce, aprovechamiento o explotación de bienes de dominio público.	1	Por la clasificación de ingresos devengados, previamente recaudados, por concepto de derechos por el uso, goce, aprovechamiento o explotación de bienes de dominio público.
2	Por los derechos por el uso, goce, aprovechamiento o explotación de bienes de dominio público compensados.	2	Por el devengado de derechos por el uso, goce, aprovechamiento o explotación de bienes de dominio público determinables.
3	Por el traspaso al cierre del ejercicio del saldo acreedor de esta cuenta al grupo 6.1 Resumen de Ingresos y Gastos.	3	Por el devengado de derechos por el uso, goce, aprovechamiento o explotación de bienes de dominio público autodeterminables, recibidos en la Tesorería y/o auxiliares de la misma.
		4	Por los derechos por el uso, goce, aprovechamiento o explotación de bienes de dominio público compensados.
		5	Por el devengado al formalizarse el convenio de pago en parcialidades o diferido de derechos por el uso, goce, aprovechamiento o explotación de bienes de dominio público.



## MANUAL DE CONTABILIDAD GUBERNAMENTAL

		6	Por el devengado al formalizarse la resolución judicial definitiva por incumplimiento de pago de derechos por el uso, goce, aprovechamiento o explotación de bienes de dominio público.
		7	Por el devengado por deudores morosos por incumplimiento de pago de derechos por el uso, goce, aprovechamiento o explotación de bienes de dominio público.

**SU SALDO REPRESENTA**

El importe de las contribuciones derivadas de la contraprestación del uso, goce, aprovechamiento o explotación de bienes de dominio público, de conformidad con la legislación aplicable en la materia.

**OBSERVACIONES**

Esta cuenta deberá quedar saldada al cierre del ejercicio.

Auxiliar por subcuenta.

NUMERO	GENERO	GRUPO	RUBRO	NATURALEZA
4.1.4.2	Ingresos y Otros Beneficios	Ingresos de Gestión	Derechos	Acreedora
<b>CUENTA</b>	Derechos a los Hidrocarburos (Derogada)			

*Derogado DOF 27-12-2018*

No.	CARGO	No.	ABONO
	Derogado		Derogado



# MANUAL DE CONTABILIDAD GUBERNAMENTAL

<b>SU SALDO REPRESENTA</b>			
Derogado			
<b>OBSERVACIONES</b>			
Derogado			

NUMERO	GENERO	GRUPO	RUBRO	NATURALEZA
4.1.4.3	Ingresos y Otros Beneficios	Ingresos de Gestión	Derechos	Acreedora
<b>CUENTA</b>	Derechos por Prestación de Servicios			

*Reformado DOF 27-12-2018*

No.	CARGO	No.	ABONO
1	Por la autorización de la devolución de derechos por prestación de servicios.	1	Por la clasificación de ingresos devengados, previamente recaudados, por concepto de derechos por prestación de servicios.
2	Por los derechos por prestación de servicios compensados.	2	Por el devengado de derechos por prestación de servicios determinables.
3	Por el traspaso al cierre del ejercicio del saldo acreedor de esta cuenta al grupo 6.1 Resumen de Ingresos y Gastos.	3	Por el devengado de derechos por prestación de servicios autodeterminables, recibidos en la Tesorería y/o auxiliares de la misma.
		4	Por los derechos por prestación de servicios compensados.
		5	Por el devengado al formalizarse el convenio de pago en parcialidades o diferido de derechos por prestación de servicios.
		6	Por el devengado al formalizarse la resolución judicial definitiva por incumplimiento de pago de derechos por



# MANUAL DE CONTABILIDAD GUBERNAMENTAL

		7	prestación de servicios. Por el devengado por deudores morosos por incumplimiento de pago de derechos por prestación de servicios.
--	--	---	---

**SU SALDO REPRESENTA**

El importe de las contribuciones derivadas por la contraprestación de servicios exclusivos del Estado, de conformidad con la legislación aplicable en la materia.

**OBSERVACIONES**

Esta cuenta deberá quedar saldada al cierre del ejercicio.  
 Auxiliar por subcuenta.

NUMERO	GENERO	GRUPO	RUBRO	NATURALEZA
4.1.4.4	Ingresos y Otros Beneficios	Ingresos de Gestión	Derechos	Acreedora
<b>CUENTA</b>	Accesorios de Derechos			

*Reformado DOF 27-12-2018*

No.	CARGO	No.	ABONO
1	Por la autorización de la devolución de accesorios de derechos.	1	Por la clasificación de ingresos devengados, previamente recaudados, por concepto de accesorios de derechos.
2	Por los accesorios de derechos compensados.	2	Por el devengado de accesorios de derechos determinables.
3	Por el traspaso al cierre del ejercicio del saldo acreedor de esta cuenta al grupo 6.1 Resumen de Ingresos y Gastos.	3	Por el devengado de accesorios de derechos autodeterminables, recibidos en la Tesorería y/o auxiliares de la misma.
		4	Por los accesorios de derechos compensados.
		5	Por el devengado de accesorios determinados al formalizarse el convenio de pago en parcialidades o diferido de derechos.
		6	Por el devengado de accesorios determinados al formalizarse la resolución judicial definitiva por



## MANUAL DE CONTABILIDAD GUBERNAMENTAL

		7	incumplimiento de pago de derechos. Por el devengado de accesorios determinados por deudores por morosos por incumplimiento de pago de derechos.
--	--	---	---

**SU SALDO REPRESENTA**

El importe de los ingresos que se perciben por concepto de recargos, sanciones, gastos de ejecución, indemnizaciones, entre otros, asociados a los derechos, cuando éstos no se cubran oportunamente, de conformidad con la legislación aplicable en la materia.

**OBSERVACIONES**

Esta cuenta deberá quedar saldada al cierre del ejercicio.

Auxiliar por subcuenta.

NUMERO	GENERO	GRUPO	RUBRO	NATURALEZA
4.1.4.5	Ingresos y Otros Beneficios	Ingresos de Gestión	Derechos	Acreedora
<b>CUENTA</b>	Derechos no Comprendidos en la Ley de Ingresos Vigente, Causados en Ejercicios Fiscales Anteriores Pendientes de Liquidación o Pago			

*Adicionado DOF 27-12-2018*

No.	CARGO	No.	ABONO
1	Por la autorización de la devolución de derechos no comprendidos en la Ley de Ingresos vigente, causados en ejercicios fiscales anteriores pendientes de liquidación o pago.	1	Por la clasificación de ingresos devengados, previamente recaudados, por concepto de derechos no comprendidos en la Ley de Ingresos vigente, causados en ejercicios fiscales anteriores pendientes de liquidación o pago.
2	Por los derechos no comprendidos en la Ley de Ingresos vigente, causados en ejercicios fiscales anteriores pendientes de liquidación o pago compensados.	2	Por el devengado de derechos no comprendidos en la Ley de Ingresos vigente, causados en ejercicios fiscales anteriores pendientes de liquidación o pago determinables.
3	Por el traspaso al cierre del ejercicio del saldo acreedor de esta cuenta al grupo 6.1 Resumen de Ingresos y Gastos.	3	Por el devengado de derechos no comprendidos en la Ley de Ingresos vigente, causados en ejercicios fiscales anteriores pendientes de liquidación o pago



## MANUAL DE CONTABILIDAD GUBERNAMENTAL

		4	autodeterminables, recibidos en la Tesorería y/o auxiliares de la misma.
		4	Por los derechos no comprendidos en la Ley de Ingresos vigente, causados en ejercicios fiscales anteriores pendientes de liquidación o pago compensados.
		5	Por el devengado al formalizarse el convenio de pago en parcialidades o diferido de derechos no comprendidos en la Ley de Ingresos vigente, causados en ejercicios fiscales anteriores pendientes de liquidación o pago.
		6	Por el devengado al formalizarse la resolución judicial definitiva por incumplimiento de pago de derechos no comprendidos en la Ley de Ingresos vigente, causados en ejercicios fiscales anteriores pendientes de liquidación o pago.
		7	Por el devengado por deudores morosos por incumplimiento de pago de derechos no comprendidos en la Ley de Ingresos vigente, causados en ejercicios fiscales anteriores pendientes de liquidación o pago.

**SU SALDO REPRESENTA**

El importe de las contribuciones que se recaudan en el ejercicio corriente, por derechos pendientes de liquidación o pago causados en ejercicios fiscales anteriores, no incluidos en la Ley de Ingresos vigente.

**OBSERVACIONES**

Esta cuenta deberá quedar saldada al cierre del ejercicio.

Auxiliar por subcuenta.

NUMERO	GENERO	GRUPO	RUBRO	NATURALEZA
4.1.4.9	Ingresos y Otros Beneficios	Ingresos de Gestión	Derechos	Acreedora
<b>CUENTA</b>	Otros Derechos			

*Reformado DOF 27-12-2018*

No.	CARGO	No.	ABONO
1	Por la autorización de la devolución de otros derechos.	1	Por la clasificación de ingresos devengados, previamente recaudados, por concepto de otros derechos.
2	Por los otros derechos compensados.	2	Por el devengado de otros derechos determinables.
3	Por el traspaso al cierre del ejercicio del saldo acreedor de esta cuenta al grupo 6.1 Resumen de Ingresos y Gastos.	3	Por el devengado de otros derechos autodeterminables, recibidos en la Tesorería y/o auxiliares de la misma.
		4	Por los otros derechos compensados.
		5	Por el devengado al formalizarse el convenio de pago en parcialidades o diferido de otros derechos.
		6	Por el devengado al formalizarse la resolución judicial definitiva por incumplimiento de pago de otros derechos.



# MANUAL DE CONTABILIDAD GUBERNAMENTAL

		7	Por el devengado por deudores morosos por incumplimiento de pago de otros derechos.
--	--	---	---

**SU SALDO REPRESENTA**

El importe de las contribuciones derivadas por contraprestaciones no incluidas en las cuentas anteriores, de conformidad con la legislación aplicable en la materia.

**OBSERVACIONES**

Esta cuenta deberá quedar saldada al cierre del ejercicio.

Auxiliar por subcuenta.

NUMERO	GENERO	GRUPO	RUBRO	NATURALEZA
4.1.5.1	Ingresos y Otros Beneficios	Ingresos de Gestión	Productos	Acreedora
<b>CUENTA</b>	Productos			

*Reformado DOF 27-12-2018*

No.	CARGO	No.	ABONO
1	Por la autorización de la devolución de productos.	1	Por la clasificación de ingresos devengados, previamente recaudados, por concepto de productos.
2	Por los productos compensados.	2	Por el devengado de productos determinables.
3	Por la autorización del reintegro a la Tesorería de ingresos de intereses generados en las cuentas bancarias productivas de los entes públicos, en términos de las disposiciones aplicables.	3	Por el devengado de productos autodeterminables, recibidos en la Tesorería y/o auxiliares de la misma.
4	Por el traspaso al cierre del ejercicio del saldo acreedor de esta cuenta al grupo 6.1 Resumen de Ingresos y Gastos.	4	Por los productos compensados.
		5	Por el devengado por el reconocimiento de ingresos de intereses generados en las cuentas bancarias productivas de los entes públicos, en términos de las disposiciones



			aplicables.
--	--	--	-------------

**SU SALDO REPRESENTA**

El importe de los ingresos por concepto de servicios otorgados por funciones de derecho privado, tales como los intereses que generan las cuentas bancarias de los entes públicos, entre otros, de conformidad con la legislación aplicable en la materia.

**OBSERVACIONES**

Esta cuenta deberá quedar saldada al cierre del ejercicio.  
Auxiliar por subcuenta.

NUMERO	GENERO	GRUPO	RUBRO	NATURALEZA
4.1.5.2	Ingresos y Otros Beneficios	Ingresos de Gestión	Productos	Acreedora
<b>CUENTA</b>	Enajenación de Bienes Muebles no Sujetos a ser Inventariados (Derogada)			

*Derogado DOF 27-12-2018*

No.	CARGO	No.	ABONO
	Derogado		Derogado





# MANUAL DE CONTABILIDAD GUBERNAMENTAL

<b>SU SALDO REPRESENTA</b>			
Derogado			
<b>OBSERVACIONES</b>			
Derogado			

NUMERO	GENERO	GRUPO	RUBRO	NATURALEZA
4.1.5.3	Ingresos y Otros Beneficios	Ingresos de Gestión	Productos	Acreedora
<b>CUENTA</b>	Accesorios de Productos (Derogada)			

*Derogado DOF 27-12-2018*

No.	CARGO	No.	ABONO
	Derogado		Derogado



# MANUAL DE CONTABILIDAD GUBERNAMENTAL

<b>SU SALDO REPRESENTA</b>			
Derogado			
<b>OBSERVACIONES</b>			
Derogado			

NUMERO	GENERO	GRUPO	RUBRO	NATURALEZA
4.1.5.4	Ingresos y Otros Beneficios	Ingresos de Gestión	Productos	Acreedora
<b>CUENTA</b>	Productos no Comprendidos en la Ley de Ingresos Vigente, Causados en Ejercicios Fiscales Anteriores Pendientes de Liquidación o Pago			

*Adicionado DOF 27-12-2018*

No.	CARGO	No.	ABONO
1	Por la autorización de la devolución de productos no comprendidos en la Ley de Ingresos vigente, causados en ejercicios fiscales anteriores pendientes de liquidación o pago.	1	Por la clasificación de ingresos devengados, previamente recaudados, por concepto de productos no comprendidos en la Ley de Ingresos vigente, causados en ejercicios fiscales anteriores pendientes de liquidación o pago.
2	Por los productos no comprendidos en la Ley de Ingresos vigente, causados en ejercicios fiscales anteriores pendientes de liquidación o pago compensados.	2	Por el devengado de productos no comprendidos en la Ley de Ingresos vigente, causados en ejercicios fiscales anteriores pendientes de liquidación o pago



## MANUAL DE CONTABILIDAD GUBERNAMENTAL

3	Por el traspaso al cierre del ejercicio del saldo acreedor de esta cuenta al grupo 6.1 Resumen de Ingresos y Gastos.	3	determinables.
		3	Por el devengado de productos no comprendidos en la Ley de Ingresos vigente, causados en ejercicios fiscales anteriores pendientes de liquidación o pago autodeterminables, recibidos en la Tesorería y/o auxiliares de la misma.
		4	Por los productos no comprendidos en la Ley de Ingresos vigente, causados en ejercicios fiscales anteriores pendientes de liquidación o pago compensados.

**SU SALDO REPRESENTA**

El importe de los ingresos que se recaudan en el ejercicio corriente, por productos pendientes de liquidación o pago causados en ejercicios fiscales anteriores, no incluidos en la Ley de Ingresos vigente.

**OBSERVACIONES**

Esta cuenta deberá quedar saldada al cierre del ejercicio.

Auxiliar por subcuenta.

NUMERO	GENERO	GRUPO	RUBRO	NATURALEZA
4.1.5.9	Ingresos y Otros Beneficios	Ingresos de Gestión	Productos	Acreedora
<b>CUENTA</b>	Otros Productos que Generan Ingresos Corrientes (Derogada)			

*Derogado DOF 27-12-2018*

No.	CARGO	No.	ABONO
	Derogado		Derogado



# MANUAL DE CONTABILIDAD GUBERNAMENTAL

<b>SU SALDO REPRESENTA</b>			
Derogado			
<b>OBSERVACIONES</b>			
Derogado			

NUMERO	GENERO	GRUPO	RUBRO	NATURALEZA
4.1.6.1	Ingresos y Otros Beneficios	Ingresos de Gestión	Aprovechamientos	Acreedora
<b>CUENTA</b>	Incentivos Derivados de la Colaboración Fiscal (Derogada)			

*Instructivo de Manejo de Cuenta derogado DOF 27-12-2017*  
*Nombre de Rubro Reformado DOF 27-12-2018*

No.	CARGO	No.	ABONO
	Derogado		Derogado



<b>SU SALDO REPRESENTA</b>			
Derogado			
<b>OBSERVACIONES</b>			
Derogado			

NUMERO	GENERO	GRUPO	RUBRO	NATURALEZA
4.1.6.2	Ingresos y Otros Beneficios	Ingresos de Gestión	Aprovechamientos	Acreedora
<b>CUENTA</b>	Multas			

*Reformado DOF 27-12-2018*

No.	CARGO	No.	ABONO
1	Por la autorización de la devolución de multas.	1	Por la clasificación de ingresos devengados, previamente recaudados, por concepto de multas.
2	Por las multas compensadas.	2	Por el devengado de multas determinables.
3	Por el traspaso al cierre del ejercicio del saldo acreedor de esta cuenta al grupo 6.1 Resumen de Ingresos y Gastos.	3	Por el devengado de multas autodeterminables, recibidas en la Tesorería y/o auxiliares de la misma.



		4	Por las multas compensadas.
--	--	---	-----------------------------

**SU SALDO REPRESENTA**

El importe de los ingresos que se perciben por funciones de derecho público, cuyos elementos pueden no estar previstos en una Ley sino, en una disposición administrativa de carácter general, provenientes de multas no fiscales.

**OBSERVACIONES**

Esta cuenta deberá quedar saldada al cierre del ejercicio.

Auxiliar por subcuenta.

NUMERO	GENERO	GRUPO	RUBRO	NATURALEZA
4.1.6.3	Ingresos y Otros Beneficios	Ingresos de Gestión	Aprovechamientos	Acreedora
<b>CUENTA</b>	Indemnizaciones			

*Reformado DOF 27-12-2018*

No.	CARGO	No.	ABONO
1	Por la autorización de la devolución de indemnizaciones.	1	Por la clasificación de ingresos devengados, previamente recaudados, por concepto de indemnizaciones.
2	Por las indemnizaciones compensadas.	2	Por el devengado de indemnizaciones determinables.
3	Por el traspaso al cierre del ejercicio del saldo acreedor de	3	Por el devengado de indemnizaciones autodeterminables,



# MANUAL DE CONTABILIDAD GUBERNAMENTAL

<p>esta cuenta al grupo 6.1 Resumen de Ingresos y Gastos.</p>	<p>4</p>	<p>recibidos en la Tesorería y/o auxiliares de la misma. Por las indemnizaciones compensadas.</p>
---	----------	---

**SU SALDO REPRESENTA**

El importe de los ingresos que se perciben por funciones de derecho público, cuyos elementos pueden no estar previstos en una Ley sino, en una disposición administrativa de carácter general, provenientes de indemnizaciones no fiscales.

**OBSERVACIONES**

Esta cuenta deberá quedar saldada al cierre del ejercicio.  
Auxiliar por subcuenta.

NUMERO	GENERO	GRUPO	RUBRO	NATURALEZA
4.1.6.4	Ingresos y Otros Beneficios	Ingresos de Gestión	Aprovechamientos	Acreedora
<b>CUENTA</b>	Reintegros			

*Reformado DOF 27-12-2018*

No.	CARGO	No.	ABONO
1	Por la autorización de la devolución de reintegros.	1	Por la clasificación de ingresos devengados, previamente recaudados, por concepto de reintegros.
2	Por los reintegros compensados.	2	Por el devengado de reintegros determinables.



# MANUAL DE CONTABILIDAD GUBERNAMENTAL

3	Por el traspaso al cierre del ejercicio del saldo acreedor de esta cuenta al grupo 6.1 Resumen de Ingresos y Gastos.	3	Por el devengado de reintegros autodeterminables, recibidos en la Tesorería y/o auxiliares de la misma.
		4	Por los reintegros compensados.

**SU SALDO REPRESENTA**

El importe de los ingresos que se perciben por funciones de derecho público, cuyos elementos pueden no estar previstos en una Ley sino, en una disposición administrativa de carácter general, provenientes de reintegros.

**OBSERVACIONES**

Esta cuenta deberá quedar saldada al cierre del ejercicio.  
Auxiliar por subcuenta.

NUMERO	GENERO	GRUPO	RUBRO	NATURALEZA
4.1.6.5	Ingresos y Otros Beneficios	Ingresos de Gestión	Aprovechamientos	Acreedora
<b>CUENTA</b>	Aprovechamientos Provenientes de Obras Públicas			

*Reformado DOF 27-12-2018*

No.	CARGO	No.	ABONO
1	Por la autorización de la devolución de aprovechamientos provenientes de obras públicas.	1	Por la clasificación de ingresos devengados, previamente recaudados, por concepto de aprovechamientos





# MANUAL DE CONTABILIDAD GUBERNAMENTAL

2	Por los aprovechamientos provenientes de obras públicas compensados.	2	provenientes de obras públicas.
3	Por el traspaso al cierre del ejercicio del saldo acreedor de esta cuenta al grupo 6.1 Resumen de Ingresos y Gastos.	3	Por el devengado de aprovechamientos provenientes de obras públicas determinables.
		3	Por el devengado de aprovechamientos provenientes de obras públicas autodeterminables, recibidos en la Tesorería y/o auxiliares de la misma.
		4	Por los aprovechamientos provenientes de obras públicas compensados.

**SU SALDO REPRESENTA**

El importe de los ingresos que se perciben por funciones de derecho público, cuyos elementos pueden no estar previstos en una Ley sino, en una disposición administrativa de carácter general, provenientes de obras públicas que realiza un ente público.

**OBSERVACIONES**

Esta cuenta deberá quedar saldada al cierre del ejercicio.  
Auxiliar por subcuenta.

NUMERO	GENERO	GRUPO	RUBRO	NATURALEZA
4.1.6.6	Ingresos y	Ingresos de Gestión	Aprovechamientos	Acreedora



## MANUAL DE CONTABILIDAD GUBERNAMENTAL

	Otros Beneficios		
<b>CUENTA</b>	Aprovechamientos no Comprendidos en la Ley de Ingresos Vigente, Causados en Ejercicios Fiscales Anteriores Pendientes de Liquidación o Pago		

*Reformado DOF 27-12-2018*

No.	CARGO	No.	ABONO
1	Por la autorización de la devolución de aprovechamientos no comprendidos en la Ley de Ingresos vigente, causados en ejercicios fiscales anteriores pendientes de liquidación o pago.	1	Por la clasificación de ingresos devengados, previamente recaudados, por concepto de aprovechamientos no comprendidos en la Ley de Ingresos vigente, causados en ejercicios fiscales anteriores pendientes de liquidación o pago.
2	Por los aprovechamientos no comprendidos en la Ley de Ingresos vigente, causados en ejercicios fiscales anteriores pendientes de liquidación o pago compensados.	2	Por el devengado de aprovechamientos no comprendidos en la Ley de Ingresos vigente, causados en ejercicios fiscales anteriores pendientes de liquidación o pago determinables.
3	Por el traspaso al cierre del ejercicio del saldo acreedor de esta cuenta al grupo 6.1 Resumen de Ingresos y Gastos.	3	Por el devengado de aprovechamientos no comprendidos en la Ley de Ingresos vigente, causados en ejercicios fiscales anteriores pendientes de liquidación o pago autodeterminables, recibidos en la Tesorería y/o auxiliares de la misma.
		4	Por los aprovechamientos no comprendidos en la Ley de Ingresos vigente, causados en ejercicios fiscales anteriores pendientes de liquidación o pago compensados.

**SU SALDO REPRESENTA**

El importe de los ingresos que se recaudan en el ejercicio corriente, por aprovechamientos pendientes de liquidación o pago causados en ejercicios fiscales anteriores, no incluidos en la Ley de Ingresos vigente.

**OBSERVACIONES**

Esta cuenta deberá quedar saldada al cierre del ejercicio.  
Auxiliar por subcuenta.

NUMERO	GENERO	GRUPO	RUBRO	NATURALEZA
--------	--------	-------	-------	------------



# MANUAL DE CONTABILIDAD GUBERNAMENTAL

4.1.6.7	Ingresos y Otros Beneficios	Ingresos de Gestión	Aprovechamientos	Acreedora
<b>CUENTA</b>		Aprovechamientos por Aportaciones y Cooperaciones (Derogada)		

*Derogado DOF 27-12-2018*

No.	CARGO	No.	ABONO
	Derogado		Derogado

**SU SALDO REPRESENTA**  
Derogado

**OBSERVACIONES**  
Derogado

NUMERO	GENERO	GRUPO	RUBRO	NATURALEZA
--------	--------	-------	-------	------------



## MANUAL DE CONTABILIDAD GUBERNAMENTAL

4.1.6.8	Ingresos y Otros Beneficios	Ingresos de Gestión	Aprovechamientos	Acreedora
<b>CUENTA</b>		Accesorios de Aprovechamientos		

*Reformado DOF 27-12-2018*

No.	CARGO	No.	ABONO
1	Por la autorización de la devolución de accesorios de aprovechamientos.	1	Por la clasificación de ingresos devengados, previamente recaudados, por concepto de accesorios de aprovechamientos.
2	Por los accesorios de aprovechamientos compensados.	2	Por el devengado de accesorios de aprovechamientos determinables.
3	Por el traspaso al cierre del ejercicio del saldo acreedor de esta cuenta al grupo 6.1 Resumen de Ingresos y Gastos.	3	Por el devengado de accesorios de aprovechamientos autodeterminables, recibidos en la Tesorería y/o auxiliares de la misma.
		4	Por los accesorios de aprovechamientos compensados.

**SU SALDO REPRESENTA**

El importe de los ingresos que se perciben por concepto de recargos, sanciones, gastos de ejecución e indemnizaciones, entre otros, asociados a los aprovechamientos, cuando éstos no se cubran oportunamente de conformidad con la legislación aplicable en la materia.

**OBSERVACIONES**

Esta cuenta deberá quedar saldada al cierre del ejercicio.

Auxiliar por subcuenta.



# MANUAL DE CONTABILIDAD GUBERNAMENTAL

NUMERO	GENERO	GRUPO	RUBRO	NATURALEZA
4.1.6.9	Ingresos y Otros Beneficios	Ingresos de Gestión	Aprovechamientos	Acreedora
<b>CUENTA</b>	Otros Aprovechamientos			

*Reformado DOF 27-12-2018*

No.	CARGO	No.	ABONO
1	Por la autorización de la devolución de otros aprovechamientos.	1	Por la clasificación de ingresos devengados, previamente recaudados, por concepto de otros aprovechamientos.
2	Por otros aprovechamientos compensados.	2	Por el devengado de otros aprovechamientos determinables.
3	Por el traspaso al cierre del ejercicio del saldo acreedor de esta cuenta al grupo 6.1 Resumen de Ingresos y Gastos.	3	Por el devengado de otros aprovechamientos autodeterminables, recibidos en la Tesorería y/o auxiliares de la misma.
		4	Por otros aprovechamientos compensados.

**SU SALDO REPRESENTA**

El importe de los ingresos que se perciben por aprovechamientos no incluidos en las cuentas anteriores, tales como aplicación de gravámenes sobre herencias, legados y donaciones, servicio del sistema escolar federalizado, juegos y sorteos, donativos en efectivo del Poder Ejecutivo, patrimonio invertido del Poder Ejecutivo, explotación de obras del dominio público, servicios públicos, entre otros, de conformidad con las disposiciones aplicables.

**OBSERVACIONES**

Esta cuenta deberá quedar saldada al cierre del ejercicio.  
Auxiliar por subcuenta.



--



# MANUAL DE CONTABILIDAD GUBERNAMENTAL

NUMERO	GENERO	GRUPO	RUBRO	NATURALEZA
4.1.7.1	Ingresos y Otros Beneficios	Ingresos de Gestión	Ingresos por Venta de Bienes y Prestación de Servicios	Acreedora
<b>CUENTA</b>	Ingresos por Venta de Bienes y Prestación de Servicios de Instituciones Públicas de Seguridad Social			

*Reformado DOF 27-12-2018*

No.	CARGO	No.	ABONO
1	Por la autorización de la devolución de los ingresos por venta de bienes y prestación de servicios de Instituciones Públicas de Seguridad Social.	1	Por el devengado al realizarse la venta de bienes y prestación de servicios de Instituciones Públicas de Seguridad Social.
2	Por el traspaso al cierre del ejercicio del saldo acreedor de esta cuenta al grupo 6.1 Resumen de Ingresos y Gastos.		

**SU SALDO REPRESENTA**

El importe de los ingresos propios obtenidos por las Instituciones Públicas de Seguridad Social por sus actividades de producción, comercialización o prestación de servicios.

**OBSERVACIONES**

Esta cuenta deberá quedar saldada al cierre del ejercicio.

Auxiliar por subcuenta.



# MANUAL DE CONTABILIDAD GUBERNAMENTAL

NUMERO	GENERO	GRUPO	RUBRO	NATURALEZA
4.1.7.2	Ingresos y Otros Beneficios	Ingresos de Gestión	Ingresos por Venta de Bienes y Prestación de Servicios	Acreedora
<b>CUENTA</b>	Ingresos por Venta de Bienes y Prestación de Servicios de Empresas Productivas del Estado			

*Reformado DOF 27-12-2018*

No.	CARGO	No.	ABONO
1	Por la autorización de la devolución de los ingresos por venta de bienes y prestación de servicios de Empresas Productivas del Estado.	1	Por el devengado al realizarse la venta de bienes y prestación de servicios de Empresas Productivas del Estado.
2	Por el traspaso al cierre del ejercicio del saldo acreedor de esta cuenta al grupo 6.1 Resumen de Ingresos y Gastos		

**SU SALDO REPRESENTA**

El importe de los ingresos propios obtenidos por las Empresas Productivas del Estado por sus actividades de producción, comercialización o prestación de servicios.

**OBSERVACIONES**

Esta cuenta deberá quedar saldada al cierre del ejercicio.

Auxiliar por subcuenta.





# MANUAL DE CONTABILIDAD GUBERNAMENTAL

NUMERO	GENERO	GRUPO	RUBRO	NATURALEZA
4.1.7.3	Ingresos y Otros Beneficios	Ingresos de Gestión	Ingresos por Venta de Bienes y Prestación de Servicios	Acreedora
<b>CUENTA</b>	Ingresos por Venta de Bienes y Prestación de Servicios de Entidades Paraestatales y Fideicomisos No Empresariales y No Financieros			

*Reformado DOF 27-12-2018*

No.	CARGO	No.	ABONO
1	Por la autorización de la devolución de los ingresos por venta de bienes y prestación de servicios de Entidades Paraestatales y Fideicomisos No Empresariales y No Financieros.	1	Por el devengado al realizarse la venta de bienes y prestación de servicios de Entidades Paraestatales y Fideicomisos No Empresariales y No Financieros.
2	Por el traspaso al cierre del ejercicio del saldo acreedor de esta cuenta al grupo 6.1 Resumen de Ingresos y Gastos.		

**SU SALDO REPRESENTA**

El importe de los ingresos propios obtenidos por las Entidades Paraestatales y Fideicomisos No Empresariales y No Financieros por sus actividades de producción, comercialización o prestación de servicios.

**OBSERVACIONES**

Esta cuenta deberá quedar saldada al cierre del ejercicio.

Auxiliar por subcuenta.



# MANUAL DE CONTABILIDAD GUBERNAMENTAL

NUMERO	GENERO	GRUPO	RUBRO	NATURALEZA
4.1.7.4	Ingresos y Otros Beneficios	Ingresos de Gestión	Ingresos por Venta de Bienes y Prestación de Servicios	Acreedora
<b>CUENTA</b>	Ingresos por Venta de Bienes y Prestación de Servicios de Entidades Paraestatales Empresariales No Financieras con Participación Estatal Mayoritaria			

*Reformado DOF 27-12-2018*

No.	CARGO	No.	ABONO
1	Por la autorización de la devolución de los ingresos por venta de bienes y prestación de servicios de Entidades Paraestatales Empresariales No Financieras con Participación Estatal Mayoritaria.	1	Por el devengado al realizarse la venta de bienes y prestación de servicios de Entidades Paraestatales Empresariales No Financieras con Participación Estatal Mayoritaria.
2	Por el traspaso al cierre del ejercicio del saldo acreedor de esta cuenta al grupo 6.1 Resumen de Ingresos y Gastos.		

**SU SALDO REPRESENTA**

El importe de los ingresos propios obtenidos por las Entidades Paraestatales Empresariales No Financieras con Participación Estatal Mayoritaria por sus actividades de producción, comercialización o prestación de servicios.

**OBSERVACIONES**

Esta cuenta deberá quedar saldada al cierre del ejercicio.

Auxiliar por subcuenta.



# MANUAL DE CONTABILIDAD GUBERNAMENTAL

NUMERO	GENERO	GRUPO	RUBRO	NATURALEZA
4.1.7.5	Ingresos y Otros Beneficios	Ingresos de Gestión	Ingresos por Venta de Bienes y Prestación de Servicios	Acreedora
<b>CUENTA</b>	Ingresos por Venta de Bienes y Prestación de Servicios de Entidades Paraestatales Empresariales Financieras Monetarias con Participación Estatal Mayoritaria			

*Adicionado DOF 27-12-2018*

No.	CARGO	No.	ABONO
1	Por la autorización de la devolución de los ingresos por venta de bienes y prestación de servicios de Entidades Paraestatales Empresariales Financieras Monetarias con Participación Estatal Mayoritaria.	1	Por el devengado al realizarse la venta de bienes y prestación de servicios de Entidades Paraestatales Empresariales Financieras Monetarias con Participación Estatal Mayoritaria.
2	Por el traspaso al cierre del ejercicio del saldo acreedor de esta cuenta al grupo 6.1 Resumen de Ingresos y Gastos.		

**SU SALDO REPRESENTA**

El importe de los ingresos propios obtenidos por las Entidades Paraestatales Empresariales Financieras Monetarias con Participación Estatal Mayoritaria por sus actividades de producción, comercialización o prestación de servicios.

**OBSERVACIONES**

Esta cuenta deberá quedar saldada al cierre del ejercicio.

Auxiliar por subcuenta.



# MANUAL DE CONTABILIDAD GUBERNAMENTAL

NUMERO	GENERO	GRUPO	RUBRO	NATURALEZA
4.1.7.6	Ingresos y Otros Beneficios	Ingresos de Gestión	Ingresos por Venta de Bienes y Prestación de Servicios	Acreedora
<b>CUENTA</b>	Ingresos por Venta de Bienes y Prestación de Servicios de Entidades Paraestatales Empresariales Financieras No Monetarias con Participación Estatal Mayoritaria			

*Adicionado DOF 27-12-2018*

No.	CARGO	No.	ABONO
1	Por la autorización de la devolución de los ingresos por venta de bienes y prestación de servicios de Entidades Paraestatales Empresariales Financieras No Monetarias con Participación Estatal Mayoritaria.	1	Por el devengado al realizarse la venta de bienes y prestación de servicios de Entidades Paraestatales Empresariales Financieras No Monetarias con Participación Estatal Mayoritaria.
2	Por el traspaso al cierre del ejercicio del saldo acreedor de esta cuenta al grupo 6.1 Resumen de Ingresos y Gastos.		

**SU SALDO REPRESENTA**

El importe de los ingresos propios obtenidos por las Entidades Paraestatales Empresariales Financieras No Monetarias con Participación Estatal Mayoritaria por sus actividades de producción, comercialización o prestación de servicios.

**OBSERVACIONES**

Esta cuenta deberá quedar saldada al cierre del ejercicio.  
Auxiliar por subcuenta.



# MANUAL DE CONTABILIDAD GUBERNAMENTAL

NUMERO	GENERO	GRUPO	RUBRO	NATURALEZA
4.1.7.7	Ingresos y Otros Beneficios	Ingresos de Gestión	Ingresos por Venta de Bienes y Prestación de Servicios	Acreedora
<b>CUENTA</b>	Ingresos por Venta de Bienes y Prestación de Servicios de Fideicomisos Financieros Públicos con Participación Estatal Mayoritaria			

*Adicionado DOF 27-12-2018*

No.	CARGO	No.	ABONO
1	Por la autorización de la devolución de los ingresos por venta de bienes y prestación de servicios de Fideicomisos Financieros Públicos con Participación Estatal Mayoritaria.	1	Por el devengado al realizarse la venta de bienes y prestación de servicios de Fideicomisos Financieros Públicos con Participación Estatal Mayoritaria.
2	Por el traspaso al cierre del ejercicio del saldo acreedor de esta cuenta al grupo 6.1 Resumen de Ingresos y Gastos.		

**SU SALDO REPRESENTA**

El importe de los ingresos propios obtenidos por los Fideicomisos Financieros Públicos con Participación Estatal Mayoritaria por sus actividades de producción, comercialización o prestación de servicios.

**OBSERVACIONES**

Esta cuenta deberá quedar saldada al cierre del ejercicio.  
Auxiliar por subcuenta.



## MANUAL DE CONTABILIDAD GUBERNAMENTAL

NUMERO	GENERO	GRUPO	RUBRO	NATURALEZA
4.1.7.8	Ingresos y Otros Beneficios	Ingresos de Gestión	Ingresos por Venta de Bienes y Prestación de Servicios	Acreedora
<b>CUENTA</b>	Ingresos por Venta de Bienes y Prestación de Servicios de los Poderes Legislativo y Judicial, y de los Órganos Autónomos			

*Adicionado DOF 27-12-2018*

No.	CARGO	No.	ABONO
1	Por la autorización de la devolución de los ingresos por venta de bienes y prestación de servicios de los Poderes Legislativo y Judicial, y de los Órganos Autónomos.	1	Por el devengado al realizarse la venta de bienes y prestación de servicios de los Poderes Legislativo y Judicial, y de los Órganos Autónomos.
2	Por el traspaso al cierre del ejercicio del saldo acreedor de esta cuenta al grupo 6.1 Resumen de Ingresos y Gastos.		

**SU SALDO REPRESENTA**

El importe de los ingresos propios obtenidos por los Poderes Legislativo y Judicial, y los Órganos Autónomos por sus actividades de producción, comercialización o prestación de servicios.

**OBSERVACIONES**

Esta cuenta deberá quedar saldada al cierre del ejercicio.

Auxiliar por subcuenta.





# MANUAL DE CONTABILIDAD GUBERNAMENTAL

NUMERO	GENERO	GRUPO	RUBRO	NATURALEZA
4.1.9.1	Ingresos y Otros Beneficios	Ingresos de Gestión	Ingresos no Comprendidos en las Fracciones de la Ley de Ingresos Causados en Ejercicios Fiscales Anteriores Pendientes de Liquidación o Pago	Acreedora
<b>CUENTA</b>	Impuestos no Comprendidos en las Fracciones de la Ley de Ingresos Causados en Ejercicios Fiscales Anteriores Pendientes de Liquidación o Pago (Derogada)			

*Derogado DOF 27-12-2018*

No.	CARGO	No.	ABONO
	Derogado		Derogado
<b>SU SALDO REPRESENTA</b>			
Derogado			
<b>OBSERVACIONES</b>			
Derogado			





# MANUAL DE CONTABILIDAD GUBERNAMENTAL

NUMERO	GENERO	GRUPO	RUBRO	NATURALEZA
4.1.9.2	Ingresos y Otros Beneficios	Ingresos de Gestión	Ingresos no Comprendidos en las Fracciones de la Ley de Ingresos Causados en Ejercicios Fiscales Anteriores Pendientes de Liquidación o Pago	Acreedora
<b>CUENTA</b>	Contribuciones de Mejoras, Derechos, Productos y Aprovechamientos no Comprendidos en las Fracciones de la Ley de Ingresos Causados en Ejercicios Fiscales Anteriores Pendientes de Liquidación o Pago (Derogada)			

*Derogado DOF 27-12-2018*

No.	CARGO	No.	ABONO
	Derogado		Derogado

**SU SALDO REPRESENTA**

Derogado

**OBSERVACIONES**

Derogado



## MANUAL DE CONTABILIDAD GUBERNAMENTAL

NUMERO	GENERO	GRUPO	RUBRO	NATURALEZA
4.2.1.1	Ingresos y Otros Beneficios	Participaciones, Aportaciones, Convenios, Incentivos Derivados de la Colaboración Fiscal, Fondos Distintos de Aportaciones, Transferencias, Asignaciones, Subsidios y Subvenciones, y Pensiones y Jubilaciones	Participaciones, Aportaciones, Convenios, Incentivos Derivados de la Colaboración Fiscal y Fondos Distintos de Aportaciones	Acreedora
<b>CUENTA</b>	Participaciones			

*Reformado DOF 27-12-2018*

No.	CARGO	No.	ABONO
1	Por la devolución de la diferencia negativa resultante del ajuste a las participaciones, derivado de la aplicación de la constancia de participaciones o documento equivalente.	1	Por el cobro del primer pago de participaciones en las Entidades Federativas y en los Municipios, previo a la recepción de la constancia de participaciones o documento equivalente.
2	Por el traspaso al cierre del ejercicio del saldo acreedor de esta cuenta al grupo 6.1 Resumen de Ingresos y Gastos.	2	Por el devengado de ingresos por la diferencia positiva resultante del ajuste a las participaciones, derivado de las constancias de participaciones o documento equivalente.

**SU SALDO REPRESENTA**

El importe de los ingresos que reciben las Entidades Federativas y Municipios que se derivan de la adhesión al Sistema Nacional de Coordinación Fiscal, así como las que correspondan a sistemas estatales de coordinación fiscal, determinados por las leyes correspondientes.

**OBSERVACIONES**

Esta cuenta deberá quedar saldada al cierre del ejercicio.



## MANUAL DE CONTABILIDAD GUBERNAMENTAL

Auxiliar por subcuenta.

NUMERO	GENERO	GRUPO	RUBRO	NATURALEZA
4.2.1.2	Ingresos y Otros Beneficios	Participaciones, Aportaciones, Convenios, Incentivos Derivados de la Colaboración Fiscal, Fondos Distintos de Aportaciones, Transferencias, Asignaciones, Subsidios y Subvenciones, y Pensiones y Jubilaciones	Participaciones, Aportaciones, Convenios, Incentivos Derivados de la Colaboración Fiscal y Fondos Distintos de Aportaciones	Acreedora
<b>CUENTA</b>	Aportaciones			

*Reformado DOF 27-12-2018*

No.	CARGO	No.	ABONO
1	Por la autorización de la devolución de ingresos de aportaciones.	1	Por el devengado de ingresos de aportaciones.
2	Por la autorización del reintegro a la Tesorería de ingresos de aportaciones, en términos de las disposiciones aplicables.		
3	Por el traspaso al cierre del ejercicio del saldo acreedor de esta cuenta al grupo 6.1 Resumen de Ingresos y Gastos.		

**SU SALDO REPRESENTA**

El importe de los ingresos que reciben las Entidades Federativas y Municipios previstos en la Ley de Coordinación Fiscal, cuyo gasto está condicionado a la consecución y cumplimiento de los objetivos que para cada tipo de aportación establece la legislación aplicable en la materia.

**OBSERVACIONES**



# MANUAL DE CONTABILIDAD GUBERNAMENTAL

Esta cuenta deberá quedar saldada al cierre del ejercicio.

Auxiliar por subcuenta.

NUMERO	GENERO	GRUPO	RUBRO	NATURALEZA
4.2.1.3	Ingresos y Otros Beneficios	Participaciones, Aportaciones, Convenios, Incentivos Derivados de la Colaboración Fiscal, Fondos Distintos de Aportaciones, Transferencias, Asignaciones, Subsidios y Subvenciones, y Pensiones y Jubilaciones	Participaciones, Aportaciones, Convenios, Incentivos Derivados de la Colaboración Fiscal y Fondos Distintos de Aportaciones	Acreeedora
<b>CUENTA</b>	Convenios			

*Reformado DOF 27-12-2018*

No.	CARGO	No.	ABONO
1	Por la autorización de la devolución de ingresos de convenios.	1	Por el devengado de ingresos de convenios.
2	Por la autorización del reintegro a la Tesorería de ingresos de convenios, en términos de las disposiciones aplicables		
3	Por el traspaso al cierre del ejercicio del saldo acreedor de esta cuenta al grupo 6.1 Resumen de Ingresos y Gastos.		

**SU SALDO REPRESENTA**

El importe de los ingresos que reciben las Entidades Federativas y Municipios derivados de convenios de coordinación, colaboración, reasignación o descentralización según corresponda, los cuales se acuerdan entre la Federación, las Entidades Federativas y/o los Municipios.



**OBSERVACIONES**

Esta cuenta deberá quedar saldada al cierre del ejercicio.  
Auxiliar por subcuenta.

NUMERO	GENERO	GRUPO	RUBRO	NATURALEZA
4.2.1.4	Ingresos y Otros Beneficios	Participaciones, Aportaciones, Convenios, Incentivos Derivados de la Colaboración Fiscal, Fondos Distintos de Aportaciones, Transferencias, Asignaciones, Subsidios y Subvenciones, y Pensiones y Jubilaciones	Participaciones, Aportaciones, Convenios, Incentivos Derivados de la Colaboración Fiscal y Fondos Distintos de Aportaciones	Acreedora
<b>CUENTA</b>	Incentivos Derivados de la Colaboración Fiscal			

*Adicionado DOF 27-12-2017  
Reformado DOF 27-12-2018*

No.	CARGO	No.	ABONO
1	Por el traspaso al cierre del ejercicio del saldo acreedor de esta cuenta al grupo 6.1 Resumen de Ingresos y Gastos.	1	Por la aplicación de ingresos participables recaudados por las Entidades Federativas, una vez recibidas las constancias de participaciones o documento equivalente.

**SU SALDO REPRESENTA**

El importe de los ingresos que reciben las Entidades Federativas y Municipios derivados del ejercicio de facultades delegadas por la Federación mediante la celebración de convenios de colaboración administrativa en materia fiscal; que comprenden las funciones de recaudación, fiscalización y administración de ingresos federales y por las que a cambio reciben incentivos económicos que implican la



# MANUAL DE CONTABILIDAD GUBERNAMENTAL

retribución de su colaboración.

**OBSERVACIONES**

Esta cuenta deberá quedar saldada al cierre del ejercicio.

Auxiliar por subcuenta.

NUMERO	GENERO	GRUPO	RUBRO	NATURALEZA
4.2.1.5	Ingresos y Otros Beneficios	Participaciones, Aportaciones, Convenios, Incentivos Derivados de la Colaboración Fiscal, Fondos Distintos de Aportaciones, Transferencias, Asignaciones, Subsidios y Subvenciones, y Pensiones y Jubilaciones	Participaciones, Aportaciones, Convenios, Incentivos Derivados de la Colaboración Fiscal y Fondos Distintos de Aportaciones	Acreedora
<b>CUENTA</b>	Fondos Distintos de Aportaciones			

*Adicionado DOF 27-12-2018*

No.	CARGO	No.	ABONO
1	Por la autorización del reintegro a la Tesorería de ingresos de fondos distintos de aportaciones, en términos de las disposiciones aplicables.	1	Por el devengado de ingresos de fondos distintos de aportaciones, como Fondo para Entidades Federativas y Municipios Productores de Hidrocarburos, y Fondo para el Desarrollo Regional Sustentable de Estados y Municipios Mineros (Fondo Minero), entre otros.
2	Por el traspaso al cierre del ejercicio del saldo acreedor de esta cuenta al grupo 6.1 Resumen de Ingresos y Gastos.		

**SU SALDO REPRESENTA**

El importe de los ingresos que reciben las Entidades Federativas y Municipios derivados de fondos distintos de aportaciones y previstos



## MANUAL DE CONTABILIDAD GUBERNAMENTAL

en disposiciones específicas, tales como: Fondo para Entidades Federativas y Municipios Productores de Hidrocarburos, y Fondo para el Desarrollo Regional Sustentable de Estados y Municipios Mineros (Fondo Minero), entre otros.

### OBSERVACIONES

Esta cuenta deberá quedar saldada al cierre del ejercicio.

Auxiliar por subcuenta.

NUMERO	GENERO	GRUPO	RUBRO	NATURALEZA
4.2.2.1	Ingresos y Otros Beneficios	Participaciones, Aportaciones, Convenios, Incentivos Derivados de la Colaboración Fiscal, Fondos Distintos de Aportaciones, Transferencias, Asignaciones, Subsidios y Subvenciones, y Pensiones y Jubilaciones	Transferencias, Asignaciones, Subsidios y Subvenciones, y Pensiones y Jubilaciones	Acreedora
<b>CUENTA</b>	Transferencias y Asignaciones			

*Reformado DOF 27-12-2018*

No.	CARGO	No.	ABONO
1	Por la autorización de la devolución de ingresos de transferencias y asignaciones.	1	Por el devengado de ingresos de transferencias y asignaciones.
2	Por la autorización del reintegro a la Tesorería de ingresos de transferencias y asignaciones, en términos de las disposiciones aplicables.		
3	Por el traspaso al cierre del ejercicio del saldo acreedor de esta cuenta al grupo 6.1 Resumen de Ingresos y Gastos.		



**SU SALDO REPRESENTA**

El importe de los ingresos que reciben los entes públicos con el objeto de sufragar gastos inherentes a sus atribuciones.

**OBSERVACIONES**

Esta cuenta deberá quedar saldada al cierre del ejercicio.

Auxiliar por subcuenta.

NUMERO	GENERO	GRUPO	RUBRO	NATURALEZA
4.2.2.2	Ingresos y Otros Beneficios	Participaciones, Aportaciones, Convenios, Incentivos Derivados de la Colaboración Fiscal, Fondos Distintos de Aportaciones, Transferencias, Asignaciones, Subsidios y Subvenciones, y Pensiones y Jubilaciones	Transferencias, Asignaciones, Subsidios y Subvenciones, y Pensiones y Jubilaciones	Acreedora
<b>CUENTA</b>	Transferencias al Resto del Sector Público (Derogada)			

*Derogado DOF 27-12-2018*

No.	CARGO	No.	ABONO
	Derogado		Derogado





# MANUAL DE CONTABILIDAD GUBERNAMENTAL

<b>SU SALDO REPRESENTA</b>			
Derogado			
<b>OBSERVACIONES</b>			
Derogado			

NUMERO	GENERO	GRUPO	RUBRO	NATURALEZA
4.2.2.3	Ingresos y Otros Beneficios	Participaciones, Aportaciones, Convenios, Incentivos Derivados de la Colaboración Fiscal, Fondos Distintos de Aportaciones, Transferencias, Asignaciones, Subsidios y Subvenciones, y Pensiones y Jubilaciones	Transferencias, Asignaciones, Subsidios y Subvenciones, y Pensiones y Jubilaciones	Acreedora
<b>CUENTA</b>	Subsidios y Subvenciones			

*Reformado DOF 27-12-2018*

No.	CARGO	No.	ABONO
1	Por la autorización de la devolución de ingresos de subsidios y subvenciones.	1	Por el devengado de ingresos de subsidios y subvenciones.
2	Por la autorización del reintegro a la Tesorería de ingresos de subsidios y subvenciones, en términos de las disposiciones aplicables.		
3	Por el traspaso al cierre del ejercicio del saldo acreedor de esta cuenta al grupo 6.1 Resumen de Ingresos y Gastos.		



**SU SALDO REPRESENTA**

El importe de los ingresos para el desarrollo de actividades prioritarias de interés general, que reciben los entes públicos mediante asignación directa de recursos, con el fin de favorecer a los diferentes sectores de la sociedad para: apoyar en sus operaciones, mantener los niveles en los precios, apoyar el consumo, la distribución y comercialización de bienes, motivar la inversión, cubrir impactos financieros, promover la innovación tecnológica, y para el fomento de las actividades agropecuarias, industriales o de servicios.

**OBSERVACIONES**

Esta cuenta deberá quedar saldada al cierre del ejercicio.  
Auxiliar por subcuenta.

NUMERO	GENERO	GRUPO	RUBRO	NATURALEZA
4.2.2.4	Ingresos y Otros Beneficios	Participaciones, Aportaciones, Convenios, Incentivos Derivados de la Colaboración Fiscal, Fondos Distintos de Aportaciones, Transferencias, Asignaciones, Subsidios y Subvenciones, y Pensiones y Jubilaciones	Transferencias, Asignaciones, Subsidios y Subvenciones, y Pensiones y Jubilaciones	Acreedora
<b>CUENTA</b>	Ayudas Sociales (Derogada)			

*Derogado DOF 27-12-2018*

No.	CARGO	No.	ABONO
	Derogado		Derogado



## MANUAL DE CONTABILIDAD GUBERNAMENTAL

<b>SU SALDO REPRESENTA</b>			
Derogado			
<b>OBSERVACIONES</b>			
Derogado			

NUMERO	GENERO	GRUPO	RUBRO	NATURALEZA
4.2.2.5	Ingresos y Otros Beneficios	Participaciones, Aportaciones, Convenios, Incentivos Derivados de la Colaboración Fiscal, Fondos Distintos de Aportaciones, Transferencias, Asignaciones, Subsidios y Subvenciones, y Pensiones y Jubilaciones	Transferencias, Asignaciones, Subsidios y Subvenciones, y Pensiones y Jubilaciones	Acreedora
<b>CUENTA</b>	Pensiones y Jubilaciones			

*Reformado DOF 27-12-2018*

No.	CARGO	No.	ABONO
1	Por la autorización y el pago del reintegro a la Tesorería de ingresos de pensiones y jubilaciones, en términos de las disposiciones aplicables.	1	Por el devengado de ingresos para pensiones y jubilaciones.
2	Por el traspaso al cierre del ejercicio del saldo acreedor de esta cuenta al grupo 6.1 Resumen de Ingresos y Gastos.		



# MANUAL DE CONTABILIDAD GUBERNAMENTAL

<b>SU SALDO REPRESENTA</b>			
El importe de los ingresos que reciben los entes públicos de seguridad social, que cubre el Gobierno Federal, Estatal o Municipal según corresponda, por el pago de pensiones y jubilaciones.			
<b>OBSERVACIONES</b>			
Esta cuenta deberá quedar saldada al cierre del ejercicio. Auxiliar por subcuenta.			

NUMERO	GENERO	GRUPO	RUBRO	NATURALEZA
4.2.2.6	Ingresos y Otros Beneficios	Participaciones, Aportaciones, Convenios, Incentivos Derivados de la Colaboración Fiscal, Fondos Distintos de Aportaciones, Transferencias, Asignaciones, Subsidios y Subvenciones, y Pensiones y Jubilaciones	Transferencias, Asignaciones, Subsidios y Subvenciones, y Pensiones y Jubilaciones	Acreedora
<b>CUENTA</b>	Transferencias del Exterior (Derogada)			

*Derogado DOF 27-12-2018*

No.	CARGO	No.	ABONO
	Derogado		Derogado



# MANUAL DE CONTABILIDAD GUBERNAMENTAL

<b>SU SALDO REPRESENTA</b>			
Derogado			
<b>OBSERVACIONES</b>			
Derogado			

NUMERO	GENERO	GRUPO	RUBRO	NATURALEZA
4.2.2.7	Ingresos y Otros Beneficios	Participaciones, Aportaciones, Convenios, Incentivos Derivados de la Colaboración Fiscal, Fondos Distintos de Aportaciones, Transferencias, Asignaciones, Subsidios y Subvenciones, y Pensiones y Jubilaciones	Transferencias, Asignaciones, Subsidios y Subvenciones, y Pensiones y Jubilaciones	Acreedora
<b>CUENTA</b>	Transferencias del Fondo Mexicano del Petróleo para la Estabilización y el Desarrollo			

*Adicionado DOF 27-12-2018*

No.	CARGO	No.	ABONO
1	Por el traspaso al cierre del ejercicio del saldo acreedor de esta cuenta al grupo 6.1 Resumen de Ingresos y Gastos.	1	Por el devengado de ingresos de transferencias del Fondo Mexicano del Petróleo para la Estabilización y el Desarrollo.



# MANUAL DE CONTABILIDAD GUBERNAMENTAL

--	--	--	--

**SU SALDO REPRESENTA**  
 El importe de los ingresos de que reciben los entes públicos por transferencias del Fondo Mexicano del Petróleo para la Estabilización y el Desarrollo.

**OBSERVACIONES**  
 Esta cuenta deberá quedar saldada al cierre del ejercicio.  
 Auxiliar por subcuenta.

NUMERO	GENERO	GRUPO	RUBRO	NATURALEZA
4.3.1.1	Ingresos y Otros Beneficios	Otros Ingresos y Beneficios	Ingresos Financieros	Acreedora
<b>CUENTA</b> Intereses Ganados de Títulos, Valores y demás Instrumentos Financieros				

*Reformado DOF 27-12-2018*

No.	CARGO	No.	ABONO
1	Por el traspaso al cierre del ejercicio del saldo acreedor de esta cuenta al grupo 6.1 Resumen de Ingresos y Gastos.	1	Por los intereses ganados derivados de la recuperación de recursos al vencimiento de las inversiones financieras.



# MANUAL DE CONTABILIDAD GUBERNAMENTAL

--	--	--	--

**SU SALDO REPRESENTA**

El importe de los ingresos obtenidos por concepto de intereses ganados por la posesión de títulos, valores y demás instrumentos financieros.

**OBSERVACIONES**

Esta cuenta deberá quedar saldada al cierre del ejercicio.  
Auxiliar por subcuenta.

NUMERO	GENERO	GRUPO	RUBRO	NATURALEZA
4.3.1.9	Ingresos y Otros Beneficios	Otros Ingresos y Beneficios	Ingresos Financieros	Acreedora
<b>CUENTA</b>	Otros Ingresos Financieros			

*Reformado DOF 27-12-2018*

No.	CARGO	No.	ABONO
1	Por el traspaso al cierre del ejercicio del saldo acreedor de esta cuenta al grupo 6.1 Resumen de Ingresos y Gastos.	1	Por otros ingresos financieros, no incluidos en la cuenta anterior.



--	--	--	--

**SU SALDO REPRESENTA**

El importe de los ingresos financieros obtenidos, no incluidos en la cuenta anterior.

**OBSERVACIONES**

Esta cuenta deberá quedar saldada al cierre del ejercicio.

Auxiliar por subcuenta.

NUMERO	GENERO	GRUPO	RUBRO	NATURALEZA
4.3.2.1	Ingresos y Otros Beneficios	Otros Ingresos y Beneficios	Incremento por Variación de Inventarios	Acreedora
<b>CUENTA</b>	Incremento por Variación de Inventarios de Mercancías para Venta			

*Reformado DOF 27-12-2018*

No.	CARGO	No.	ABONO
1	Por el traspaso al cierre del ejercicio del saldo acreedor de esta cuenta al grupo 6.1 Resumen de Ingresos y Gastos.	1	Por la diferencia a favor entre el resultado en libros y el real de las existencias de mercancías para venta.





# MANUAL DE CONTABILIDAD GUBERNAMENTAL

--	--	--	--

**SU SALDO REPRESENTA**

El monto de la diferencia a favor entre el resultado en libros y el real de las existencias de mercancías para venta al fin de cada período.

**OBSERVACIONES**

Esta cuenta deberá quedar saldada al cierre del ejercicio.

Auxiliar por subcuenta.

NUMERO	GENERO	GRUPO	RUBRO	NATURALEZA
4.3.2.2	Ingresos y Otros Beneficios	Otros Ingresos y Beneficios	Incremento por Variación de Inventarios	Acreedora
<b>CUENTA</b>	Incremento por Variación de Inventarios de Mercancías Terminadas			

*Reformado DOF 27-12-2018*

No.	CARGO	No.	ABONO
1	Por el traspaso al cierre del ejercicio del saldo acreedor de esta cuenta al grupo 6.1 Resumen de Ingresos y Gastos.	1	Por la diferencia a favor entre el resultado en libros y el real de las existencias de mercancías terminadas.



--	--	--	--

**SU SALDO REPRESENTA**

El monto de la diferencia a favor entre el resultado en libros y el real de las existencias de mercancías terminadas al fin de cada período.

**OBSERVACIONES**

Esta cuenta deberá quedar saldada al cierre del ejercicio.

Auxiliar por subcuenta.

NUMERO	GENERO	GRUPO	RUBRO	NATURALEZA
4.3.2.3	Ingresos y Otros Beneficios	Otros Ingresos y Beneficios	Incremento por Variación de Inventarios	Acreedora
<b>CUENTA</b>	Incremento por Variación de Inventarios de Mercancías en Proceso de Elaboración			

*Reformado DOF 27-12-2018*

No.	CARGO	No.	ABONO
1	Por el traspaso al cierre del ejercicio del saldo acreedor de esta cuenta al grupo 6.1 Resumen de Ingresos y Gastos.	1	Por la diferencia a favor entre el resultado en libros y el real de existencias de mercancías en proceso de elaboración.



--	--	--	--

**SU SALDO REPRESENTA**

El monto de la diferencia a favor entre el resultado en libros y el real de existencias de mercancías en proceso de elaboración al fin de cada período.

**OBSERVACIONES**

Esta cuenta deberá quedar saldada al cierre del ejercicio.  
Auxiliar por subcuenta.

NUMERO	GENERO	GRUPO	RUBRO	NATURALEZA
4.3.2.4	Ingresos y Otros Beneficios	Otros Ingresos y Beneficios	Incremento por Variación de Inventarios	Acreedora
<b>CUENTA</b>	Incremento por Variación de Inventarios de Materias Primas, Materiales y Suministros para Producción			

*Reformado DOF 27-12-2018*

No.	CARGO	No.	ABONO
1	Por el traspaso al cierre del ejercicio del saldo acreedor de esta cuenta al grupo 6.1 Resumen de Ingresos y Gastos.	1	Por la diferencia a favor entre el resultado en libros y el real de existencias de materias primas, materiales y suministros para producción.



--	--	--	--

**SU SALDO REPRESENTA**

El monto de la diferencia a favor entre el resultado en libros y el real de existencias de materias primas, materiales y suministros para producción al fin de cada período.

**OBSERVACIONES**

Esta cuenta deberá quedar saldada al cierre del ejercicio.

Auxiliar por subcuenta.

NUMERO	GENERO	GRUPO	RUBRO	NATURALEZA
4.3.2.5	Ingresos y Otros Beneficios	Otros Ingresos y Beneficios	Incremento por Variación de Inventarios	Acreedora
<b>CUENTA</b>	Incremento por Variación de Almacén de Materias Primas, Materiales y Suministros de Consumo			

*Reformado DOF 27-12-2018*

No.	CARGO	No.	ABONO
1	Por el traspaso al cierre del ejercicio del saldo acreedor de esta cuenta al grupo 6.1 Resumen de Ingresos y Gastos.	1	Por la diferencia a favor entre el resultado en libros y el real de existencias de materias primas, materiales y suministros de consumo.



--	--	--	--

**SU SALDO REPRESENTA**

El monto de la diferencia a favor entre el resultado en libros y el real de existencias de materias primas, materiales y suministros de consumo al fin de cada período.

**OBSERVACIONES**

Esta cuenta deberá quedar saldada al cierre del ejercicio.  
Auxiliar por subcuenta.

NUMERO	GENERO	GRUPO	RUBRO	NATURALEZA
4.3.3.1	Ingresos y Otros Beneficios	Otros Ingresos y Beneficios	Disminución del Exceso de Estimaciones por Pérdida o Deterioro u Obsolescencia	Acreedora
<b>CUENTA</b>	Disminución del Exceso de Estimaciones por Pérdida o Deterioro u Obsolescencia			

*Reformado DOF 27-12-2018*

No.	CARGO	No.	ABONO
1	Por el traspaso al cierre del ejercicio del saldo acreedor de esta cuenta al grupo 6.1 Resumen de Ingresos y Gastos.	1	Por la disminución de la estimación por pérdida o deterioro u obsolescencia por contingencia de activos.



--	--	--	--

**SU SALDO REPRESENTA**

El monto de la disminución de la estimación por pérdida o deterioro u obsolescencia que se establece anualmente por contingencia de activos.

**OBSERVACIONES**

Esta cuenta deberá quedar saldada al cierre del ejercicio.

Auxiliar por subcuenta.

NUMERO	GENERO	GRUPO	RUBRO	NATURALEZA
4.3.4.1	Ingresos y Otros Beneficios	Otros Ingresos y Beneficios	Disminución del Exceso de Provisiones	Acreedora
<b>CUENTA</b>	Disminución del Exceso de Provisiones			

*Reformado DOF 27-12-2018*

No.	CARGO	No.	ABONO
1	Por el traspaso al cierre del ejercicio del saldo acreedor de esta cuenta al grupo 6.1 Resumen de Ingresos y Gastos.	1	Por la disminución de la provisión por contingencia de pasivos.



# MANUAL DE CONTABILIDAD GUBERNAMENTAL

--	--	--	--

**SU SALDO REPRESENTA**

El monto de la disminución de la provisión que se establece anualmente por contingencia de pasivos.

**OBSERVACIONES**

Esta cuenta deberá quedar saldada al cierre del ejercicio.

Auxiliar por subcuenta.

NUMERO	GENERO	GRUPO	RUBRO	NATURALEZA
4.3.9.1	Ingresos y Otros Beneficios	Otros Ingresos y Beneficios	Otros Ingresos y Beneficios Varios	Acreedora
<b>CUENTA</b>	Otros Ingresos de Ejercicios Anteriores (Derogada)			

*Derogado DOF 27-12-2018*

No.	CARGO	No.	ABONO
	Derogado		Derogado



# MANUAL DE CONTABILIDAD GUBERNAMENTAL

<b>SU SALDO REPRESENTA:</b>			
Derogado			
<b>OBSERVACIONES</b>			
Derogado			

NUMERO	GENERO	GRUPO	RUBRO	NATURALEZA
4.3.9.2	Ingresos y Otros Beneficios	Otros Ingresos y Beneficios	Otros Ingresos y Beneficios Varios	Acreedora
<b>CUENTA</b>	Bonificaciones y Descuentos Obtenidos			

*Reformado DOF 27-12-2018*

No.	CARGO	No.	ABONO
1	Por el traspaso al cierre del ejercicio del saldo acreedor de esta cuenta al grupo 6.1 Resumen de Ingresos y Gastos.	1	Por las deducciones obtenidas en los precios de compra por concepto de diferencias en calidad o peso, por mercancías dañadas, por retraso en la entrega, por infracciones a las condiciones del contrato.





--	--	--	--

**SU SALDO REPRESENTA**

El importe de las deducciones obtenidas en los precios de compra por concepto de diferencias en calidad o peso, por mercancías dañadas, por retraso en la entrega, por infracciones a las condiciones del contrato.

**OBSERVACIONES**

Esta cuenta deberá quedar saldada al cierre del ejercicio.  
Auxiliar por subcuenta.

NUMERO	GENERO	GRUPO	RUBRO	NATURALEZA
4.3.9.3	Ingresos y Otros Beneficios	Otros Ingresos y Beneficios	Otros Ingresos y Beneficios Varios	Acreedora
<b>CUENTA</b>	Diferencias por Tipo de Cambio a Favor			

*Reformado DOF 27-12-2018*

No.	CARGO	No.	ABONO
1	Por el traspaso al cierre del ejercicio del saldo acreedor de esta cuenta al grupo 6.1 Resumen de Ingresos y Gastos.	1	Por el decremento de la deuda pública externa derivado de la actualización por tipo de cambio.



--	--	--	--

**SU SALDO REPRESENTA**

El Importe a favor por el tipo de cambio de la moneda con respecto a otro país.

**OBSERVACIONES**

Esta cuenta deberá quedar saldada al cierre del ejercicio.  
Auxiliar por subcuenta.

NUMERO	GENERO	GRUPO	RUBRO	NATURALEZA
4.3.9.4	Ingresos y Otros Beneficios	Otros Ingresos y Beneficios	Otros Ingresos y Beneficios Varios	Acreedora
<b>CUENTA</b>	Diferencias de Cotizaciones a Favor en Valores Negociables			

*Reformado DOF 27-12-2018*

No.	CARGO	No.	ABONO
1	Por el traspaso al cierre del ejercicio del saldo acreedor de esta cuenta al grupo 6.1 Resumen de Ingresos y Gastos.	1	Por la diferencia por la colocación de títulos y valores de la deuda pública interna sobre la par.
		2	Por la diferencia por la colocación de títulos y valores de la deuda pública externa sobre la par.
		3	Por el decremento de la deuda pública interna derivado de la actualización de valores negociables.



# MANUAL DE CONTABILIDAD GUBERNAMENTAL

--	--	--	--

**SU SALDO REPRESENTA**

El importe por la ganancia relativa en la colocación de la deuda pública.

**OBSERVACIONES**

Esta cuenta deberá quedar saldada al cierre del ejercicio.

Auxiliar por subcuenta.

NUMERO	GENERO	GRUPO	RUBRO	NATURALEZA
4.3.9.5	Ingresos y Otros Beneficios	Otros Ingresos y Beneficios	Otros Ingresos y Beneficios Varios	Acreedora
<b>CUENTA</b>	Resultado por Posición Monetaria			

*Reformado DOF 27-12-2018*

No.	CARGO	No.	ABONO
1	Por el traspaso al cierre del ejercicio del saldo acreedor de esta cuenta al grupo 6.1 Resumen de Ingresos y Gastos.	1	Por la diferencia a favor entre los activos y pasivos monetarios del ente público, no capitalizada en algún activo o pasivo no monetario específico reexpresado.



--	--	--	--

**SU SALDO REPRESENTA**

El monto de la diferencia a favor entre los activos y pasivos monetarios del ente público, siempre que el efecto no haya sido capitalizado en algún activo o pasivo no monetario específico reexpresado.

**OBSERVACIONES**

Esta cuenta deberá quedar saldada al cierre del ejercicio.  
Auxiliar por subcuenta.

NUMERO	GENERO	GRUPO	RUBRO	NATURALEZA
4.3.9.6	Ingresos y Otros Beneficios	Otros Ingresos y Beneficios	Otros Ingresos y Beneficios Varios	Acreedora
<b>CUENTA</b>	Utilidades por Participación Patrimonial			

*Reformado DOF 27-12-2018*

No.	CARGO	No.	ABONO
1	Por el traspaso al cierre del ejercicio del saldo acreedor de esta cuenta al grupo 6.1 Resumen de Ingresos y Gastos.	1	Por los ingresos obtenidos por concepto de utilidades por participación patrimonial.



# MANUAL DE CONTABILIDAD GUBERNAMENTAL

--	--	--	--

**SU SALDO REPRESENTA**

El importe de los ingresos obtenidos por concepto de utilidades por participación patrimonial.

**OBSERVACIONES**

Esta cuenta deberá quedar saldada al cierre del ejercicio.

Auxiliar por subcuenta.

NUMERO	GENERO	GRUPO	RUBRO	NATURALEZA
4.3.9.7	Ingresos y Otros Beneficios	Otros Ingresos y Beneficios	Otros Ingresos y Beneficios Varios	Acreedora
<b>CUENTA</b>	Diferencias por Reestructuración de Deuda Pública a Favor			

*Adicionado DOF 27-12-2018*

No.	CARGO	No.	ABONO
1	Por el traspaso al cierre del ejercicio del saldo acreedor de esta cuenta al grupo 6.1 Resumen de Ingresos y Gastos.	1	Por la variación a favor por la reestructuración de la deuda pública interna y/o externa.



--	--	--	--

**SU SALDO REPRESENTA**

El importe a favor por la reestructuración de la Deuda Pública.

**OBSERVACIONES**

Esta cuenta deberá quedar saldada al cierre del ejercicio.

Auxiliar por subcuenta.

NUMERO	GENERO	GRUPO	RUBRO	NATURALEZA
4.3.9.9	Ingresos y Otros Beneficios	Otros Ingresos y Beneficios	Otros Ingresos y Beneficios Varios	Acreedora
<b>CUENTA</b>	Otros Ingresos y Beneficios Varios			

*Reformado DOF 27-12-2018*

No.	CARGO	No.	ABONO
1	Por el traspaso al cierre del ejercicio del saldo acreedor de esta cuenta al grupo 6.1 Resumen de Ingresos y Gastos.	1	Por el registro de la utilidad por el devengado de aprovechamientos patrimoniales por venta de bienes inmuebles, muebles e intangibles.
		2	Por el devengado por otros ingresos que generan recursos de los Poderes Legislativo y Judicial, los Órganos Autónomos y las entidades de la administración pública paraestatal y paramunicipal, por donativos en efectivo, entre otros.
		3	Por los intereses por la recuperación de los préstamos



## MANUAL DE CONTABILIDAD GUBERNAMENTAL

			<p>otorgados.</p> <p>4 Por los intereses por la recuperación de los avales y garantías.</p> <p>5 Por los ingresos extraordinarios al vencimiento de fondos de terceros.</p>
--	--	--	---

**SU SALDO REPRESENTA**

El importe de otros ingresos y beneficios varios no incluidos en las cuentas anteriores, obtenidos por los entes públicos, como es la utilidad por venta de bienes inmuebles, muebles e intangibles sobre la par, entre otros; asimismo, considera los otros ingresos propios obtenidos por los Poderes Legislativo y Judicial, los Órganos Autónomos y las entidades de la administración pública paraestatal y paramunicipal por sus actividades diversas no inherentes a su operación que generan recurso, tales como donativos en efectivo, entre otros.

**OBSERVACIONES**

Esta cuenta deberá quedar saldada al cierre del ejercicio.  
Auxiliar por subcuenta.

NUMERO	GENERO	GRUPO	RUBRO	NATURALEZA
5.1.1.1	Gastos y Otras Pérdidas	Gastos de Funcionamiento	Servicio Personales	Deudora
<b>CUENTA</b>	Remuneraciones al Personal de Carácter Permanente			

No.	CARGO	No.	ABONO
1	Por las remuneraciones al personal de carácter permanente, por concepto de: <ul style="list-style-type: none"> <li>- Dietas</li> <li>- Haberes</li> <li>- Sueldos base al personal permanente</li> <li>- Remuneraciones por adscripción laboral en el extranjero</li> </ul>	1	Por la capitalización de remuneraciones al personal de carácter permanente por los estudios, formulación y evaluación de proyectos y obras públicas en bienes de dominio público y propio por administración.
2	Por los gastos por remuneraciones al personal de carácter permanente de obras públicas en bienes de dominio público y propio, por administración con tipo de gasto de	2	Al cierre del ejercicio por el traspaso del saldo deudor de esta cuenta a la 6.1 Resumen de Ingresos y Gastos.



	capital.		
--	----------	--	--

**SU SALDO REPRESENTA**

Importe del gasto por las percepciones correspondientes al personal de carácter permanente.

**OBSERVACIONES**

Se llevará auxiliar por tipo de remuneración, de conformidad con el concepto 1100 del Clasificador por Objeto del Gasto, partidas 111 a 114.

NUMERO	GENERO	GRUPO	RUBRO	NATURALEZA
5.1.1.2	Gastos y Otras Pérdidas	Gastos de Funcionamiento	Servicio Personales	Deudora
<b>CUENTA</b>	Remuneraciones al Personal de Carácter Transitorio			

No.	CARGO	No.	ABONO
1	Por las remuneraciones al personal de carácter transitorio por concepto de: <ul style="list-style-type: none"> <li>- Honorarios asimilables a salarios</li> <li>- Sueldos base al personal eventual</li> <li>- Retribuciones por servicios de carácter social</li> <li>- Retribuciones a los representantes de los trabajadores y de los patrones en la Junta de Conciliación y Arbitraje</li> </ul>	1	Por la capitalización remuneraciones al personal de carácter transitorio y estudios, formulación y evaluación de proyectos a construcciones en proceso de bienes de dominio público y propio por administración.
		2	Al cierre del ejercicio por el traspaso del saldo deudor de esta cuenta a la 6.1 Resumen de Ingresos y Gastos.





2	<p>Por los gastos por remuneraciones al personal de carácter transitorio de obras públicas en bienes de dominio público y propio, por administración con tipo de gasto de capital.</p>		
---	--	--	--

**SU SALDO REPRESENTA**

Importe del gasto por las percepciones correspondientes al personal de carácter eventual.

**OBSERVACIONES**

Se llevará auxiliar por tipo de remuneración, de conformidad con el concepto 1200 del Clasificador por Objeto del Gasto, partidas 121 a 124.

NUMERO	GENERO	GRUPO	RUBRO	NATURALEZA
5.1.1.3	Gastos y Otras Pérdidas	Gastos de Funcionamiento	Servicio Personales	Deudora
<b>CUENTA</b>	Remuneraciones Adicionales y Especiales			

No.	CARGO	No.	ABONO
1	<p>Por las remuneraciones adicionales y especiales al personal, por concepto de:</p> <ul style="list-style-type: none"> <li>- Primas por años de servicios efectivos prestados</li> <li>- Primas vacacionales, dominical y gratificación de fin de año</li> <li>- Horas extraordinarias</li> <li>- Compensaciones</li> </ul>	1	<p>Por la capitalización de remuneraciones adicionales y especiales y estudios, formulación y evaluación de proyectos a construcciones en proceso de bienes de dominio público y propio por administración.</p>
		2	<p>Al cierre del ejercicio por el traspaso del saldo deudor de esta cuenta a la 6.1 Resumen de Ingresos y Gastos.</p>



## MANUAL DE CONTABILIDAD GUBERNAMENTAL

2	<ul style="list-style-type: none"> <li>- Sobrehaberes</li> <li>- Asignaciones de técnico, de mando, por comisión, de vuelo y de técnico especial</li> <li>- Honorarios especiales</li> <li>- Participaciones por vigilancia en el cumplimiento de las leyes y custodia de valores</li> </ul> <p>Por los gastos por remuneraciones adicionales y especiales de obras públicas en bienes de dominio público y propio, por administración con tipo de gasto de capital.</p>		
---	--	--	--

**SU SALDO REPRESENTA**

Importe del gasto por las percepciones adicionales y especiales, así como las gratificaciones que se otorgan tanto al personal de carácter permanente como transitorio.

**OBSERVACIONES**

Se llevará auxiliar por tipo de remuneración, de conformidad con el concepto 1300 del Clasificador por Objeto del Gasto, partidas 131 a 138.

NUMERO	GENERO	GRUPO	RUBRO	NATURALEZA
5.1.1.4	Gastos y Otras Pérdidas	Gastos de Funcionamiento	Servicio Personales	Deudora
<b>CUENTA</b>	Seguridad Social			

No.	CARGO	No.	ABONO
1	Por las cuotas y aportaciones patronales destinadas a seguridad social, por concepto de: <ul style="list-style-type: none"> <li>- Aportaciones a seguridad social</li> <li>- Aportaciones a fondos de vivienda</li> <li>- Aportaciones al sistema para el retiro</li> <li>- Aportaciones para seguros</li> </ul>	1	Por la capitalización de las cuotas y aportaciones patronales destinadas a seguridad social, estudios, formulación y evaluación de proyectos a construcciones en proceso de bienes de dominio público y propios por administración.



## MANUAL DE CONTABILIDAD GUBERNAMENTAL

2	Por los gastos por las cuotas y aportaciones patronales destinadas a seguridad social de obras públicas en bienes de dominio público y propio, por administración con tipo de gasto de capital.	2	Al cierre del ejercicio por el traspaso del saldo deudor de esta cuenta a la 6.1 Resumen de Ingresos y Gastos.
---	---	---	--

**SU SALDO REPRESENTA**

Importe del gasto por la parte que corresponde al ente público por concepto de prestaciones de seguridad social y primas de seguros, en beneficio del personal a su servicio, tanto de carácter permanente como transitorio.

**OBSERVACIONES**

Se llevará auxiliar por tipo de aportación de conformidad con el concepto 1400 del Clasificador por Objeto del Gasto, partidas 141 a 144.

NUMERO	GENERO	GRUPO	RUBRO	NATURALEZA
5.1.1.5	Gastos y Otras Pérdidas	Gastos de Funcionamiento	Servicio Personales	Deudora
<b>CUENTA</b>	Otras Prestaciones Sociales y Económicas			

No.	CARGO	No.	ABONO
1	Por otras prestaciones sociales y económicas al personal, por concepto de: <ul style="list-style-type: none"> <li>- Cuotas para el fondo de ahorro y fondo de trabajo</li> <li>- Indemnizaciones</li> <li>- Prestaciones y haberes de retiro</li> </ul>	1	Por la capitalización de otras prestaciones sociales y económicas, y estudios, formulación y evaluación de proyectos a construcciones en proceso de bienes de dominio público y propio por administración.
		2	Al cierre del ejercicio por el traspaso del saldo deudor de esta cuenta a la 6.1 Resumen de Ingresos y Gastos.



2	<ul style="list-style-type: none"> <li>- Prestaciones contractuales</li> <li>- Apoyos a la capacitación de los servidores públicos</li> <li>- Otras prestaciones sociales y económicas</li> </ul> <p>Por los gastos por otras prestaciones sociales y económicas de obras públicas en bienes de dominio público y propio, por administración con tipo de gasto de capital.</p>		
---	--	--	--

**SU SALDO REPRESENTA**

Importe del gasto por otras prestaciones sociales y económicas, a favor del personal, de acuerdo con las disposiciones legales vigentes y/o acuerdos contractuales respectivos.

**OBSERVACIONES**

Se llevará auxiliar por tipo de remuneración, de conformidad con el concepto 1500 del Clasificador por Objeto del Gasto, partidas 151 a 159.

NUMERO	GENERO	GRUPO	RUBRO	NATURALEZA
5.1.1.6	Gastos y Otras Pérdidas	Gastos de Funcionamiento	Servicio Personales	Deudora
<b>CUENTA</b>	Pago de Estímulos a Servidores Públicos			

No.	CARGO	No.	ABONO
1	Por pago de estímulos a servidores públicos, como son: <ul style="list-style-type: none"> <li>- Estímulos;</li> <li>- Recompensas.</li> </ul>	1	Por la capitalización de estímulos a servidores públicos, y estudios, formulación y evaluación de proyectos a construcciones en proceso de bienes de dominio público y propios por administración.
2	Por los gastos por de estímulos a servidores públicos de	2	Al cierre del ejercicio por el traspaso del saldo deudor de



	obras públicas en bienes de dominio público y propios, por administración con tipo de gasto de capital.		esta cuenta a la 6.1 Resumen de Ingresos y Gastos.
<b>SU SALDO REPRESENTA</b> Importe del gasto por estímulos económicos a los servidores públicos de mando, enlace y operativos del ente público, que establezcan las disposiciones aplicables, derivado del desempeño de sus funciones.			
<b>OBSERVACIONES</b> Se llevará auxiliar de acuerdo al pago a realizar, de conformidad con el concepto 1700 del Clasificador por Objeto del Gasto, partidas 171 y 172.			



# MANUAL DE CONTABILIDAD GUBERNAMENTAL

NUMERO	GENERO	GRUPO	RUBRO	NATURALEZA
5.1.2.1	Gastos y Otras Pérdidas	Gastos de Funcionamiento	Materiales y Suministros	Deudora
<b>CUENTA</b>	Materiales de Administración, Emisión de Documentos y Artículos Oficiales			

No.	CARGO	No.	ABONO
1	Por la adquisición de materiales de administración, emisión de documentos y artículos oficiales, tales como: <ul style="list-style-type: none"> <li>- Materiales, útiles y equipos menores de oficina</li> <li>- Materiales y útiles de impresión y reproducción</li> <li>- Material estadístico y geográfico</li> <li>- Materiales, útiles y equipos menores de tecnologías de la información y comunicaciones</li> <li>- Material impreso e información digital</li> <li>- Material de limpieza</li> <li>- Materiales y útiles de enseñanza</li> <li>- Materiales para el registro e identificación de bienes y personas</li> </ul>	1*	Por la reclasificación de anticipos a proveedores por adquisición de bienes a corto plazo.
		2	Por la devolución de materiales de administración, emisión de documentos y artículos oficiales.
		3	Por las entradas al almacén de materiales de administración, emisión de documentos y artículos oficiales.
		4	Al cierre del ejercicio por el traspaso del saldo deudor de esta cuenta a la 6.1 Resumen de Ingresos y Gastos.
2	Por la comprobación del fondo rotatorio o revolvente.		
3	Por el consumo de los materiales almacenados.		
4	Por el anticipo a proveedores de bienes y servicios.		
5	Por la aplicación de anticipos a proveedores por la adquisición de materiales de administración, emisión de documentos y artículos oficiales.		

**SU SALDO REPRESENTA**

Importe del gasto por materiales y útiles de oficina, limpieza, impresión y reproducción, para el procesamiento en equipos y bienes informáticos; materiales estadísticos, geográficos, de apoyo informativo y didáctico para centros de enseñanza e investigación; materiales requeridos para el registro e identificación en trámites oficiales y servicios a la población.

**OBSERVACIONES**

Se llevará auxiliar por tipo de material, de conformidad con el concepto 2100 del Clasificador por Objeto del Gasto, partidas 211 a 218.

\*Por el registro de anticipos presupuestarios



# MANUAL DE CONTABILIDAD GUBERNAMENTAL

NUMERO	GENERO	GRUPO	RUBRO	NATURALEZA
5.1.2.2	Gastos y Otras Pérdidas	Gastos de Funcionamiento	Materiales y Suministros	Deudora
<b>CUENTA</b>	Alimentos y Utensilios			

No.	CARGO	No.	ABONO
1	Por la adquisición de alimentos y utensilios, tales como: <ul style="list-style-type: none"> <li>- Productos alimenticios para personas</li> <li>- Productos alimenticios para animales</li> <li>- Utensilios para el servicio de alimentación.</li> </ul>	1*	Por la reclasificación de anticipos a proveedores por adquisición de bienes a corto plazo.
2	Por la comprobación del fondo rotatorio o revolvente.	2	Por la devolución de alimentos y utensilios.
3	Por el consumo de los materiales almacenados.	3	Por las entradas al almacén de alimentos y utensilios.
4	Por el anticipo a proveedores de bienes y servicios.	4	Al cierre del ejercicio por el traspaso del saldo deudor de esta cuenta a la 6.1 Resumen de Ingresos y Gastos.
5	Por la aplicación de anticipos a proveedores por la adquisición de alimentos y utensilios.		

**SU SALDO REPRESENTA**

Importe del gasto por productos alimenticios y utensilios necesarios para el servicio de alimentación en apoyo de las actividades de los servidores públicos y los requeridos en la prestación de servicios públicos en unidades de salud, educativas y de readaptación social, entre otros.

**OBSERVACIONES**

Se llevará auxiliar por tipo de bien, de conformidad con el concepto 2200 del Clasificador por Objeto del Gasto, partidas 221 a 223.

\*Por el registro de anticipos presupuestarios



## MANUAL DE CONTABILIDAD GUBERNAMENTAL

NUMERO	GENERO	GRUPO	RUBRO	NATURALEZA
5.1.2.3	Gastos y Otras Pérdidas	Gastos de Funcionamiento	Materiales y Suministros	Deudora
<b>CUENTA</b>	Materias Primas y Materiales de Producción y Comercialización			

No.	CARGO	No.	ABONO
1	Por la adquisición de materias primas y materiales de producción y comercialización, tales como: <ul style="list-style-type: none"> <li>- Productos alimenticios, agropecuarios y forestales adquiridos como materia prima</li> <li>- Insumos textiles adquiridos como materia prima</li> <li>- Productos de papel, cartón e impresos adquiridos como materia prima</li> <li>- Combustibles, lubricantes, aditivos, carbón y sus derivados adquiridos como materia prima</li> <li>- Productos químicos, farmacéuticos y de laboratorio adquiridos como materia prima</li> <li>- Productos metálicos y a base de minerales no metálicos adquiridos como materia prima</li> <li>- Productos de cuero, piel, plástico y hule adquiridos como materia prima</li> <li>- Mercancías adquiridas para su comercialización</li> <li>- Otros productos adquiridos como materia prima</li> </ul>	1*	Por la reclasificación de anticipos a proveedores por adquisición de bienes a corto plazo.
		2	Por la devolución de materias primas y materiales de producción y comercialización.
		3	Por las entradas de inventario al almacén de materias primas y materiales de producción y comercialización.
		4	Al cierre del ejercicio por el traspaso del saldo deudor de esta cuenta a la 6.1 Resumen de Ingresos y Gastos.
2	Por la comprobación del fondo rotatorio o revolvente.		
3	Por las salidas de materias primas y materiales de producción y comercialización.		
4	Por el anticipo a proveedores de bienes y servicios.		
5	Por la aplicación de anticipos a proveedores por la adquisición de materias primas y materiales de producción y comercialización.		

**SU SALDO REPRESENTA**

Importe del gasto por toda clase de materias primas en estado natural, transformadas o semi-transformadas de naturaleza vegetal, animal y mineral que se utilizan en la operación del ente público, así como las destinadas a cubrir el costo de los materiales, suministros y mercancías diversas que los entes públicos adquieren para su comercialización.

**OBSERVACIONES**

Se llevará auxiliar por tipo de bien, de conformidad con el concepto 2300 del Clasificador por Objeto del Gasto, partidas 231 a 239.

\*Por el registro de anticipos presupuestarios





## MANUAL DE CONTABILIDAD GUBERNAMENTAL

NUMERO	GENERO	GRUPO	RUBRO	NATURALEZA
5.1.2.4	Gastos y Otras Pérdidas	Gastos de Funcionamiento	Materiales y Suministros	Deudora
<b>CUENTA</b>	Materiales y Artículos de Construcción y de Reparación			

No.	CARGO	No.	ABONO
1	Por la adquisición de materiales y artículos de construcción y de reparación, tales como: <ul style="list-style-type: none"> <li>- Productos minerales no metálicos</li> <li>- Cemento y productos de concreto</li> <li>- Cal, yeso y productos de yeso</li> <li>- Madera y productos de madera</li> <li>- Vidrio y productos de vidrio</li> <li>- Material eléctrico y electrónico</li> <li>- Artículos metálicos para la construcción</li> <li>- Materiales complementarios</li> <li>- Otros materiales y artículos de construcción y reparación</li> </ul>	1	Por la capitalización de materiales y artículos de construcción y de reparación y estudios, formulación y evaluación de proyectos y obras públicas en bienes de dominio público y propio por administración.
		2*	Por la reclasificación de anticipos a proveedores por adquisición de bienes a corto plazo.
		3	Por la devolución de materiales y artículos de construcción y reparación.
		4	Por las entradas al almacén de materiales y artículos de construcción y reparación.
2	Por la comprobación del fondo rotatorio o revolvente.	5	Al cierre del ejercicio por el traspaso del saldo deudor de esta cuenta a la 6.1 Resumen de Ingresos y Gastos.
3	Por la creación del pasivo por los anticipos a proveedores de bienes y servicios.		
4	Del consumo de los materiales almacenados.		
5	Por el anticipo a proveedores de bienes y servicios.		
6	Por la aplicación de anticipos a proveedores de la adquisición de materiales y artículos de construcción y de reparación.		
7	Por la adquisición de materiales y suministros de obra pública en bienes de dominio público y propio, de la administración con tipo de gasto de capital.		

**SU SALDO REPRESENTA**

Importe del gasto por materiales y artículos utilizados en la construcción, reconstrucción, ampliación, adaptación, mejora, conservación, reparación y mantenimiento de bienes inmuebles.

**OBSERVACIONES**

Se llevará auxiliar por tipo de suministro, de conformidad con el concepto 2400 del Clasificador por Objeto del Gasto, partidas 241 a 249

\*Por el registro de anticipos presupuestarios



## MANUAL DE CONTABILIDAD GUBERNAMENTAL

NUMERO	GENERO	GRUPO	RUBRO	NATURALEZA
5.1.2.5	Gastos y Otras Pérdidas	Gastos de Funcionamiento	Materiales y Suministros	Deudora
<b>CUENTA</b>	Productos Químicos, Farmacéuticos y de Laboratorio			

No.	CARGO	No.	ABONO
1	Por la adquisición de productos químicos, farmacéuticos y de laboratorio, tales como: <ul style="list-style-type: none"> <li>- Productos químicos básicos</li> <li>- Fertilizantes, pesticidas y otros agroquímicos</li> <li>- Medicinas y productos farmacéuticos</li> <li>- Materiales, accesorios y suministros médicos</li> <li>- Materiales, accesorios y suministros de laboratorio</li> <li>- Fibras sintéticas, hules, plásticos y derivados</li> <li>- Otros productos químicos</li> </ul>	1	Por la capitalización de productos químicos, farmacéuticos y de laboratorio y estudios, formulación y evaluación de proyectos y obras públicas en bienes de dominio público y propio por administración.
2	Por la comprobación del fondo rotatorio o revolvente.	2*	Por la reclasificación de anticipos a proveedores por adquisición de bienes a corto plazo.
3	Por el consumo de los materiales almacenados.	3	Por la devolución de productos químicos, farmacéuticos y de laboratorio.
4	Por el anticipo a proveedores de bienes y servicios.	4	Por las entradas al almacén de productos químicos, farmacéuticos y de laboratorio.
5	Por la aplicación de anticipos a proveedores de la adquisición de productos químicos, farmacéuticos y de laboratorio.	5	Al cierre del ejercicio por el traspaso del saldo deudor de esta cuenta a la 6.1 Resumen de Ingresos y Gastos.
6	Por la adquisición de productos químicos, farmacéuticos y de laboratorio de obra pública en bienes de dominio público y propio, de la administración con tipo de gasto de capital.		

**SU SALDO REPRESENTA**

Importe del gasto por sustancias, productos químicos y farmacéuticos de aplicación humana o animal; así como toda clase de materiales y suministros médicos y de laboratorio.

**OBSERVACIONES**

Se llevará auxiliar por tipo de producto, de conformidad con el concepto 2500 del Clasificador por Objeto del Gasto, partidas 251 a 256 y 259.

\*Por el registro de anticipos presupuestarios



## MANUAL DE CONTABILIDAD GUBERNAMENTAL

NUMERO	GENERO	GRUPO	RUBRO	NATURALEZA
5.1.2.6	Gastos y Otras Pérdidas	Gastos de Funcionamiento	Materiales y Suministros	Deudora
<b>CUENTA</b>	Combustibles, Lubricantes y Aditivos			

No.	CARGO	No.	ABONO
1	Por la adquisición de combustibles, lubricantes y aditivos, tales como: <ul style="list-style-type: none"> <li>- Combustibles, lubricantes y aditivos</li> <li>- Carbón y sus derivados</li> </ul>	1	Por la capitalización de combustibles, lubricantes y aditivos y estudios, formulación y evaluación de proyectos y obras públicas en bienes de dominio público y propio por administración.
2	Por la comprobación del fondo rotatorio o revolvente.	2*	Por la reclasificación de anticipos a proveedores por adquisición de bienes a corto plazo.
3	Por el consumo de los materiales almacenados.	3	Por la devolución de combustibles, lubricantes y aditivos.
4	Por el anticipo a proveedores por adquisición de combustibles, lubricantes y aditivos.	4	Por las entradas al almacén de combustibles, lubricantes y aditivos.
5	Por la aplicación de anticipos a proveedores de la adquisición de combustibles, lubricantes y aditivos.	5	Al cierre del ejercicio por el traspaso del saldo deudor de esta cuenta a la 6.1 Resumen de Ingresos y Gastos.
6	Por la adquisición de combustibles, lubricantes y aditivos de obra pública en bienes de dominio público y propios, de la administración con tipo de gasto de capital.		

**SU SALDO REPRESENTA**

Importe del gasto por combustibles, lubricantes y aditivos de todo tipo, necesarios para el funcionamiento del parque vehicular terrestre, aéreo, marítimo, lacustre y fluvial; así como de la maquinaria y equipo que lo utiliza.

**OBSERVACIONES**

Se llevará auxiliar por tipo de suministro, de conformidad con el concepto 2600 del Clasificador por Objeto del Gasto, partidas 261 y 262.

\*Por el registro de anticipos presupuestarios



## MANUAL DE CONTABILIDAD GUBERNAMENTAL

NUMERO	GENERO	GRUPO	RUBRO	NATURALEZA
5.1.2.7	Gastos y Otras Pérdidas	Gastos de Funcionamiento	Materiales y Suministros	Deudora
<b>CUENTA</b>	Vestuario, Blancos, Prendas de Protección y Artículos Deportivos			

No.	CARGO	No.	ABONO
1	Por la adquisición de vestuario, blancos, prendas de protección y artículos deportivos, tales como: <ul style="list-style-type: none"> <li>- Vestuario y uniformes</li> <li>- Prendas de seguridad y protección personal</li> <li>- Artículos deportivos</li> <li>- Productos textiles</li> <li>- Blancos y otros productos textiles, excepto prendas de vestir</li> </ul>	1	Por la capitalización de vestuario, blancos, prendas de protección y artículos deportivos y de estudios, formulación y evaluación de proyectos y obras públicas en bienes de dominio público y propio por administración.
2	Por la comprobación del fondo rotatorio o revolvente.	2*	Por la reclasificación de anticipos a proveedores por adquisición de bienes
3	Por el consumo de los materiales almacenados.	3	Por la devolución de vestuario, blancos, prendas de protección y artículos deportivos.
4	Por el anticipo a proveedores de bienes y servicios.	4	Por las entradas al almacén de vestuario, blancos, prendas de protección y artículos deportivos.
5	Por la aplicación de anticipos a proveedores de la adquisición de vestuario, blancos, prendas de protección y artículos deportivos.	5	Al cierre del ejercicio por el traspaso del saldo deudor de esta cuenta a la 6.1 Resumen de Ingresos y Gastos.
6	Por la adquisición de vestuario, blancos, prendas de protección y artículos deportivos de obra pública en bienes de dominio público y propio, de la administración con tipo de gasto de capital.		

**SU SALDO REPRESENTA**

Importe del gasto por vestuario y sus accesorios, blancos, artículos deportivos; así como prendas de protección personal diferentes a las de seguridad.

**OBSERVACIONES**

Se llevará auxiliar por tipo de prenda de conformidad con el concepto 2700 del Clasificador por Objeto del Gasto, partidas 271 a 275.

\*Por el registro de anticipos presupuestarios



## MANUAL DE CONTABILIDAD GUBERNAMENTAL

NUMERO	GENERO	GRUPO	RUBRO	NATURALEZA
5.1.2.8	Gastos y Otras Pérdidas	Gastos de Funcionamiento	Materiales y Suministros	Deudora
<b>CUENTA</b>	Materiales y Suministros para Seguridad			

No.	CARGO	No.	ABONO
1	Por la adquisición de materiales y suministros para seguridad, tales como: <ul style="list-style-type: none"> <li>- Sustancias y materiales explosivos</li> <li>- Materiales de seguridad pública</li> <li>- Prendas de protección para seguridad pública y nacional</li> </ul>	1	Por la capitalización de materiales y suministros para seguridad y de estudios, formulación y evaluación de proyectos y obras públicas en bienes de dominio público y propio por administración.
3	Por la comprobación del fondo rotatorio o revolvente.	2*	Por la reclasificación de anticipos a proveedores por adquisición de bienes.
4	Por el consumo de los materiales almacenados.	3	Por la devolución de materiales y suministros de seguridad.
5	Por el anticipo a proveedores de bienes y servicios.	4	Por las entradas al almacén de los materiales y suministros para seguridad.
6	Por la aplicación de anticipos a proveedores de la adquisición de materiales y suministros para seguridad.	5	Al cierre del ejercicio por el traspaso del saldo deudor de esta cuenta a la 6.1 Resumen de Ingresos y Gastos.
7	Por la adquisición de materiales y suministros para seguridad de obra pública en bienes de dominio público y propio, de la administración con tipo de gasto de capital.		

**SU SALDO REPRESENTA**

Importe del gasto por materiales, sustancias explosivas y prendas de protección personal necesarias en los programas de seguridad.

**OBSERVACIONES**

Se llevará auxiliar por tipo de bien, de conformidad con el concepto 2800 del Clasificador por Objeto del Gasto, partidas 281 a 283.

\*Por el registro de anticipos presupuestarios



## MANUAL DE CONTABILIDAD GUBERNAMENTAL

NUMERO	GENERO	GRUPO	RUBRO	NATURALEZA
5.1.2.9	Gastos y Otras Pérdidas	Gastos de Funcionamiento	Materiales y Suministros	Deudora
<b>CUENTA</b>	Herramientas, Refacciones y Accesorios Menores			

No.	CARGO	No.	ABONO
1	Por la adquisición de herramientas, refacciones y accesorios menores, tales como: <ul style="list-style-type: none"> <li>- Herramientas menores</li> <li>- Refacciones y accesorios menores de edificios</li> <li>- Refacciones y accesorios menores de mobiliario y equipo de administración, educacional y recreativo</li> <li>- Refacciones y accesorios menores de equipo de cómputo y tecnologías de la información</li> <li>- Refacciones y accesorios menores de equipo e instrumental médico y de laboratorio</li> <li>- Refacciones y accesorios menores de equipo de transporte</li> <li>- Refacciones y accesorios menores de equipo de defensa y seguridad</li> <li>- Refacciones y accesorios menores de maquinaria y otros equipos</li> <li>- Refacciones y accesorios menores de otros bienes muebles</li> </ul>	1	Por la capitalización de herramientas, refacciones y accesorios menores y estudios, formulación y evaluación de proyectos y obras públicas en bienes de dominio público y propio por administración.
		2*	Por la reclasificación de anticipos a proveedores por adquisición de bienes.
		3	Por la devolución de herramientas, refacciones y accesorios menores.
		4	Por las entradas al almacén de herramientas, refacciones y accesorios menores.
		5	Al cierre del ejercicio por el traspaso del saldo deudor de esta cuenta a la 6.1 Resumen de Ingresos y Gastos.
2	Por la comprobación del fondo rotatorio o revolvente.		
3	Por el consumo de los materiales almacenados.		
4	Por el anticipo a proveedores de bienes y servicios.		
5	Por la aplicación de anticipos a proveedores de la adquisición de herramientas, refacciones y accesorios menores.		
6	Por la adquisición de herramientas, refacciones y accesorios menores de obra pública en bienes de dominio público y propio, por administración con tipo de gasto de capital.		

**SU SALDO REPRESENTA**

Importe del gasto por toda clase de refacciones, accesorios, herramientas menores, y demás bienes de consumo del mismo género, necesarios para la conservación de los bienes muebles e inmuebles.

**OBSERVACIONES**

Se llevará auxiliar por tipo de bien, de conformidad con el concepto 2900 del Clasificador por Objeto del Gasto, partidas 291 a 299.

\*Por el registro de anticipos presupuestarios



# MANUAL DE CONTABILIDAD GUBERNAMENTAL

NUMERO	GENERO	GRUPO	RUBRO	NATURALEZA
5.1.3.1	Gastos y Otras Pérdidas	Gastos de Funcionamiento	Servicios Generales	Deudora
<b>CUENTA</b>	Servicios Básicos			

No.	CARGO	No.	ABONO
1	Por el pago de servicios básicos, tales como: <ul style="list-style-type: none"> <li>- Energía eléctrica</li> <li>- Gas</li> <li>- Agua</li> <li>- Telefonía tradicional</li> <li>- Telefonía celular</li> <li>- Servicios de telecomunicaciones y satélites</li> <li>- Servicios de acceso de Internet, redes y procesamiento de información</li> <li>- Servicios postales y telegráficos</li> <li>- Servicios integrales y otros servicios</li> </ul>	1	Por la capitalización de servicios básicos y estudios, formulación y evaluación de proyectos y obras públicas en bienes de dominio público y propio por administración.
		2*	Por la reclasificación de anticipos a proveedores por contratación de servicios básicos.
		3	Al cierre del ejercicio por el traspaso del saldo deudor de esta cuenta a la 6.1 Resumen de Ingresos y Gastos.
2	Por la comprobación del fondo rotatorio o revolvente.		
3	Por el anticipo a proveedores servicios básicos. .		
4	Por la aplicación de anticipos a proveedores de la adquisición de servicios básicos.		
5	Por la contratación de servicios básicos en obras públicas en bienes de dominio público y propios de administración con tipo de gasto de capital.		

**SU SALDO REPRESENTA**

Importe del gasto por servicios básicos necesarios para el funcionamiento de los entes públicos.

**OBSERVACIONES**

Se llevará auxiliar por tipo de servicio, de conformidad con el concepto 3100 del Clasificador por Objeto del Gasto, partidas 311 a 319.

\*Por el registro de anticipos presupuestarios



## MANUAL DE CONTABILIDAD GUBERNAMENTAL

NUMERO	GENERO	GRUPO	RUBRO	NATURALEZA
5.1.3.2	Gastos y Otras Pérdidas	Gastos de Funcionamiento	Servicios Generales	Deudora
<b>CUENTA</b>	Servicios de Arrendamiento			

No.	CARGO	No.	ABONO
1	Por el pago de servicios de arrendamiento, tales como: <ul style="list-style-type: none"> <li>- Arrendamiento de terrenos</li> <li>- Arrendamiento de edificios</li> <li>- Arrendamiento de mobiliario y equipo de administración, educacional y recreativo</li> <li>- Arrendamiento de equipo e instrumental médico y de laboratorio</li> <li>- Arrendamiento de equipo de transporte</li> <li>- Arrendamiento de maquinaria, otros equipos y herramientas</li> <li>- Arrendamiento de activos intangibles</li> <li>- Arrendamiento financiero</li> <li>- Otros arrendamientos</li> </ul>	1	Por la capitalización de servicios de arrendamiento y estudios y formulación y evaluación de proyectos y obras públicas en bienes de dominio público y propio por administración.
		2*	Por la reclasificación de anticipos a proveedores por contratación de servicios de arrendamiento.
		3	Por la incorporación al activo de la porción correspondiente del arrendamiento financiero.
		4	Al cierre del ejercicio por el traspaso del saldo deudor de esta cuenta a la 6.1 Resumen de Ingresos y Gastos.
2	Por la comprobación del fondo rotatorio o revolvente.		
3	Por el pago del arrendamiento financiero en la porción de corto plazo.		
4	Por el anticipo a proveedores servicios de arrendamiento.		
5	Por la aplicación de anticipos a proveedores de la adquisición de servicios de arrendamientos.		
6	Por la contratación de servicios de arrendamientos en obras públicas en bienes de dominio público y propio de administración con tipo de gasto de capital.		
7	Por el devengado por los derechos sobre bienes e intereses en arrendamiento financiero.		

**SU SALDO REPRESENTA**

Importe del gasto por concepto de arrendamiento.

**OBSERVACIONES**

Se llevará auxiliar por tipo de bien arrendado, de conformidad con el concepto 3200 del Clasificador por Objeto del Gasto, partidas 321 a 329.

\*Por el registro de anticipos presupuestarios





## MANUAL DE CONTABILIDAD GUBERNAMENTAL

NUMERO	GENERO	GRUPO	RUBRO	NATURALEZA
5.1.3.3	Gastos y Otras Pérdidas	Gastos de Funcionamiento	Servicios Generales	Deudora
<b>CUENTA</b>	Servicios Profesionales, Científicos y Técnicos y Otros Servicios			

No.	CARGO	No.	ABONO
1	Por el pago de servicios profesionales, científicos y técnicos y otros servicios, tales como: <ul style="list-style-type: none"> <li>- Servicios legales, de contabilidad, auditoría y relacionados</li> <li>- Servicios de diseño, arquitectura, ingeniería y actividades relacionadas</li> <li>- Servicios de consultoría administrativa, procesos, técnica y en tecnologías de la información</li> <li>- Servicios de capacitación</li> <li>- Servicios de investigación científica y desarrollo</li> <li>- Servicios de apoyo administrativo, traducción, fotocopiado e impresión</li> <li>- Servicios de protección y seguridad</li> <li>- Servicios de vigilancia</li> <li>- Servicios profesionales, científicos y técnicos integrales</li> </ul>	1	Por la capitalización de servicios profesionales, científicos y técnicos y otros servicios y estudios, formulación y evaluación de proyectos y obras públicas en bienes de dominio público y propio por administración.
		2*	Por la reclasificación de anticipos a proveedores por contratación de servicios profesionales, científicos y técnicos y otros servicios.
		3	Al cierre del ejercicio por el traspaso del saldo deudor de esta cuenta a la 6.1 Resumen de Ingresos y Gastos.
2	Por la comprobación del fondo rotatorio o revolvente.		
3	Por el anticipo a proveedores de servicios profesionales, científicos y técnicos y otros servicios		
4	Por la aplicación de anticipos a proveedores de la adquisición de servicios profesionales, científicos y técnicos y otros servicios.		
5	Por la contratación de servicios profesionales, científicos y técnicos y otros servicios en obras públicas en bienes de dominio público y propio por administración con tipo de gasto de capital.		

**SU SALDO REPRESENTA**

Importe del gasto por contratación de personas físicas y morales para la prestación de servicios profesionales independientes.

**OBSERVACIONES**

Se llevará auxiliar por tipo de servicio, de conformidad con el concepto 3300 del Clasificador por Objeto del Gasto, partidas 331 a 339.

\*Por el registro de anticipos presupuestarios



## MANUAL DE CONTABILIDAD GUBERNAMENTAL

NUMERO	GENERO	GRUPO	RUBRO	NATURALEZA
5.1.3.4	Gastos y Otras Pérdidas	Gastos de Funcionamiento	Servicios Generales	Deudora
<b>CUENTA</b>	Servicios Financieros, Bancarios y Comerciales			

No.	CARGO	No.	ABONO
1	Por el pago de servicios financieros, bancarios y comerciales, tales como: <ul style="list-style-type: none"> <li>- Servicios financieros y bancarios</li> <li>- Servicios de cobranza, investigación crediticia y similar</li> <li>- Servicios de recaudación, traslado y custodia de valores</li> <li>- Seguros de responsabilidad patrimonial y fianzas</li> <li>- Seguro de bienes patrimoniales</li> <li>- Almacenaje, envase y embalaje</li> <li>- Fletes y maniobras</li> <li>- Comisiones por ventas</li> <li>- Servicios financieros, bancarios y comerciales integrales</li> </ul>	1*	Por la reclasificación de anticipos a proveedores por contratación de servicios financieros, bancarios y comerciales
2	Por los gastos y comisiones bancarias.	2	Al cierre del ejercicio por el traspaso del saldo deudor de esta cuenta a la 6.1 Resumen de Ingresos y Gastos.
3	Por el anticipo a proveedores de servicios financieros, bancarios y comerciales.		
4	Por la aplicación de anticipos a proveedores de la adquisición servicios financieros, bancarios y comerciales.		

**SU SALDO REPRESENTA**

Importe del gasto por servicios financieros, bancarios y comerciales.

**OBSERVACIONES**

Se llevará auxiliar por tipo de servicio, de conformidad con el concepto 3400 del Clasificador por Objeto del Gasto, partidas 341 a 349.

\*Por el registro de anticipos presupuestarios





## MANUAL DE CONTABILIDAD GUBERNAMENTAL

NUMERO	GENERO	GRUPO	RUBRO	NATURALEZA
5.1.3.5	Gastos y Otras Pérdidas	Gastos de Funcionamiento	Servicios Generales	Deudora
<b>CUENTA</b>	Servicios de Instalación, Reparación, Mantenimiento y Conservación			

No.	CARGO	No.	ABONO
1	Por el pago de servicios de instalación, reparación, mantenimiento y conservación, tales como: <ul style="list-style-type: none"> <li>- Conservación y mantenimiento menor de inmuebles</li> <li>- Instalación, reparación y mantenimiento de mobiliario y equipo de administración, educacional y recreativo</li> <li>- Instalación, reparación y mantenimiento de equipo de cómputo y tecnología de la información</li> <li>- Instalación, reparación y mantenimiento de equipo e instrumental médico y de laboratorio</li> <li>- Reparación y mantenimiento de equipo de transporte</li> <li>- Reparación y mantenimiento de equipo de defensa y seguridad</li> <li>- Instalación, reparación y mantenimiento de maquinaria, otros equipos y herramienta</li> <li>- Servicios de limpieza y manejo de desechos</li> <li>- Servicios de jardinería y fumigación</li> </ul>	1	Por la capitalización de servicios de instalación, reparación, mantenimiento y conservación y estudios, formulación y evaluación de proyectos y obras públicas en bienes de dominio público y propio por administración.
		2*	Por la reclasificación de anticipos a proveedores por contratación servicios de instalación, reparación, mantenimiento y conservación.
		3	Al cierre del ejercicio por el traspaso del saldo deudor de esta cuenta a la 6.1 Resumen de Ingresos y Gastos.
2	Por el anticipo a proveedores de bienes y servicios de instalación, reparación, mantenimiento y conservación.		
3	Por la aplicación de anticipos a proveedores por la adquisición de servicios de instalación, reparación, mantenimiento y conservación.		
4	Por la contratación de servicios de instalación, reparación, mantenimiento y conservación en obras públicas en bienes de dominio público y propio por administración con tipo de gasto de capital.		

**SU SALDO REPRESENTA**

Importe del gasto por servicios para la instalación, reparación, mantenimiento y conservación de toda clase de bienes muebles e inmuebles, incluye los deducibles de seguros y excluye los gastos por concepto de mantenimiento y rehabilitación de la obra pública.

**OBSERVACIONES**

Se llevará auxiliar por tipo de servicio, de conformidad con el concepto 3500 del Clasificador por Objeto del Gasto, partidas 351 a 339.

\*Por el registro de anticipos presupuestarios



## MANUAL DE CONTABILIDAD GUBERNAMENTAL

NUMERO	GENERO	GRUPO	RUBRO	NATURALEZA
5.1.3.6	Gastos y Otras Pérdidas	Gastos de Funcionamiento	Servicios Generales	Deudora
<b>CUENTA</b>	Servicios de Comunicación Social y Publicidad			

No.	CARGO	No.	ABONO
1	Por el pago de servicios de comunicación social y publicidad, tales como: <ul style="list-style-type: none"> <li>- Difusión por radio, televisión y otros medios de mensajes sobre programas y actividades gubernamentales</li> <li>- Difusión por radio, televisión y otros medios de mensajes comerciales para promover la venta de bienes o servicios</li> <li>- Servicios de creatividad, preproducción y producción de publicidad, excepto Internet</li> <li>- Servicios de revelado de fotografías</li> <li>- Servicios de la industria fílmica, del sonido y del video</li> <li>- Servicio de creación y difusión de contenido exclusivamente a través de Internet</li> <li>- Otros servicios de información</li> </ul>	1*	Por la reclasificación de anticipos a proveedores por contratación de servicios comunicación social y publicidad.
		2	Por la capitalización de servicios de comunicación social y publicidad y estudios, formulación y evaluación de proyectos y obras públicas en bienes de dominio público y propio por administración.
		3	Al cierre del ejercicio por el traspaso del saldo deudor de esta cuenta a la 6.1 Resumen de Ingresos y Gastos.
2	Por el anticipo a proveedores de servicios de comunicación social y publicidad.		
3	Por la aplicación de anticipos a proveedores por la adquisición de servicios de comunicación social y publicidad.		
4	Por la contratación de servicios de comunicación social y publicidad en obras públicas en bienes de dominio público y propio por administración con tipo de gasto de capital.		

**SU SALDO REPRESENTA**

Importe del gasto por la realización y difusión de mensajes y campañas para informar a la población sobre los programas, servicios públicos y el quehacer gubernamental en general; así como la publicidad comercial de los productos y servicios que generan ingresos para el ente público. Incluye la contratación de servicios de impresión y publicación de información; así como al montaje de espectáculos culturales y celebraciones que demande el ente público.

**OBSERVACIONES**

Se llevará auxiliar por tipo de servicio, de conformidad con el concepto 3600 del Clasificador por Objeto del Gasto, partidas 361 a 366 y 369.



\*Por el registro de anticipos presupuestarios



## MANUAL DE CONTABILIDAD GUBERNAMENTAL

NUMERO	GENERO	GRUPO	RUBRO	NATURALEZA
5.1.3.7	Gastos y Otras Pérdidas	Gastos de Funcionamiento	Servicios Generales	Deudora
<b>CUENTA</b>	Servicios de Traslado y Viáticos			

No.	CARGO	No.	ABONO
1	Por el pago de los servicios de traslado y viáticos, tales como: <ul style="list-style-type: none"> <li>- Pasajes aéreos</li> <li>- Pasajes terrestres</li> <li>- Pasajes marítimos, lacustres y fluviales</li> <li>- Autotransporte</li> <li>- Viáticos en el país</li> <li>- Viáticos en el extranjero</li> <li>- Gastos de instalación y traslado de menaje</li> <li>- Servicios integrales de traslado y viáticos</li> <li>- Otros servicios de traslado y hospedaje</li> </ul>	1	Por la capitalización de servicios de traslado y viáticos y estudios, formulación y evaluación de proyectos y obras públicas en bienes de dominio público y propio por administración.
		2*	Por la reclasificación de anticipos a proveedores por contratación de servicios de traslado y viáticos.
		3	Al cierre del ejercicio por el traspaso del saldo deudor de esta cuenta a la 6.1 Resumen de Ingresos y Gastos.
2	Por la comprobación del fondo rotatorio o revolvente.		
3	Por el anticipo a proveedores servicios de traslado y viáticos.		
4	Por la aplicación de anticipos a proveedores por la adquisición de servicios de traslado y viáticos.		
5	Por la contratación de servicios de traslado y viáticos en obras públicas en bienes de dominio público y propio por administración con tipo de gasto de capital.		

**SU SALDO REPRESENTA**

Importe del gasto por servicios de traslado, instalación y viáticos del personal, cuando por el desempeño de sus labores propias o comisiones de trabajo, requieran trasladarse a lugares distintos al de su adscripción.

**OBSERVACIONES**

Se llevará auxiliar por tipo de servicio, de conformidad con el concepto 3700 del Clasificador por Objeto del Gasto, partidas 371 a 379.

\*Por el registro de anticipos presupuestarios



## MANUAL DE CONTABILIDAD GUBERNAMENTAL

NUMERO	GENERO	GRUPO	RUBRO	NATURALEZA
5.1.3.8	Gastos y Otras Pérdidas	Gastos de Funcionamiento	Servicios Generales	Deudora
<b>CUENTA</b>	Servicios Oficiales			

No.	CARGO	No.	ABONO
1	Por el pago de los servicios oficiales, tales como: <ul style="list-style-type: none"> <li>- Gastos ceremoniales</li> <li>- Gastos de orden social y cultural</li> <li>- Congresos y convenciones</li> <li>- Exposiciones</li> <li>- Gastos de representación</li> </ul>	1*	Por la reclasificación de anticipos a proveedores por de servicios oficiales.
2	Por el anticipo a proveedores de servicios oficiales.	2	Al cierre del ejercicio por el traspaso del saldo deudor de esta cuenta a la 6.1 Resumen de Ingresos y Gastos.
3	Por la aplicación de anticipos a proveedores por la adquisición de servicios oficiales.		

**SU SALDO REPRESENTA**

Importe del gasto por servicios oficiales relacionados con la celebración de actos y ceremonias oficiales realizadas por los entes públicos.

**OBSERVACIONES**

Se llevará auxiliar por tipo de servicio, de conformidad con el concepto 3800 del Clasificador por Objeto del Gasto, partidas 381 a 385.

\*Por el registro de anticipos presupuestarios





# MANUAL DE CONTABILIDAD GUBERNAMENTAL

NUMERO	GENERO	GRUPO	RUBRO	NATURALEZA
5.1.3.9	Gastos y Otras Pérdidas	Gastos de Funcionamiento	Servicios Generales	Deudora
<b>CUENTA</b>	Otros Servicios Generales			

No.	CARGO	No.	ABONO
1	Por el pago de otros servicios generales, tales como: <ul style="list-style-type: none"> <li>- Servicios funerarios y de cementerios</li> <li>- Impuestos y derechos</li> <li>- Impuestos y derechos de importación</li> <li>- Sentencias y resoluciones por autoridad competente</li> <li>- Penas, multas, accesorios y actualizaciones</li> <li>- Otros gastos por responsabilidades</li> <li>- Utilidades</li> <li>- Otros servicios generales</li> </ul>	1	Por la capitalización de otros servicios generales y estudios, formulación y evaluación de proyectos y obras públicas en bienes de dominio público y propio por administración.
2	Por la comprobación de los fondos rotatorios o revolvente.	2*	Por la reclasificación de anticipos a proveedores por contratación otros servicios generales.
3	Por el anticipo a proveedores de otros servicios generales.	3	Al cierre del ejercicio por el traspaso del saldo deudor de esta cuenta a la 6.1 Resumen de Ingresos y Gastos.
4	Por la aplicación de anticipos a proveedores por la adquisición de otros servicios generales.		
5	Por la contratación de otros servicios generales en obras públicas en bienes de dominio público y propio por administración con tipo de gasto de capital.		

**SU SALDO REPRESENTA**

Importe del gasto por servicios generales, no incluidos en las cuentas anteriores.

**OBSERVACIONES**

Se llevará auxiliar por tipo de servicio, de conformidad con el concepto 3900 del Clasificador por Objeto del Gasto, partidas 391 a 396 y 399.

\*Por el registro de anticipos presupuestarios



# MANUAL DE CONTABILIDAD GUBERNAMENTAL

NUMERO	GENERO	GRUPO	RUBRO	NATURALEZA
5.2.1.1	Gastos y Otras Pérdidas	Transferencias, Asignaciones, Subsidios y Otras Ayudas	Transferencias Internas y Asignaciones al Sector Público	Deudora
<b>CUENTA</b>	Asignaciones al Sector Público			

No.	CARGO	No.	ABONO
1	Por las asignaciones otorgadas al sector público para: <ul style="list-style-type: none"> <li>- Asignaciones presupuestarias al Poder Ejecutivo</li> <li>- Asignaciones presupuestarias al Poder Legislativo</li> <li>- Asignaciones presupuestarias al Poder Judicial</li> <li>- Asignaciones presupuestarias a Órganos Autónomos</li> </ul>	1	Al cierre del ejercicio por el traspaso del saldo deudor de esta cuenta a la 6.1 Resumen de Ingresos y Gastos.

**SU SALDO REPRESENTA**

Importe del gasto por las asignaciones destinadas al Sector Público, con el objeto de financiar gastos inherentes a sus atribuciones

**OBSERVACIONES**

Se llevará auxiliar por tipo de asignación, de conformidad con el concepto 4100 del Clasificador por Objeto del Gasto, partidas 411 a 414.



## MANUAL DE CONTABILIDAD GUBERNAMENTAL

NUMERO	GENERO	GRUPO	RUBRO	NATURALEZA
5.2.1.2	Gastos y Otras Pérdidas	Transferencias, Asignaciones, Subsidios y Otras Ayudas	Transferencias Internas y Asignaciones al Sector Público	Deudora
<b>CUENTA</b>	Transferencias Internas al Sector Público			

No.	CARGO	No.	ABONO
1	Por las transferencias internas otorgadas al sector público para: <ul style="list-style-type: none"> <li>- Transferencias internas otorgadas a entidades paraestatales no empresariales y no financieras</li> <li>- Transferencias internas otorgadas a entidades paraestatales empresariales y no financieras</li> <li>- Transferencias internas otorgadas a fideicomisos públicos empresariales y no financieros</li> <li>- Transferencias internas otorgadas a instituciones paraestatales públicas financieras</li> <li>- Transferencias internas otorgadas a fideicomisos públicos financieros</li> </ul>	1	Al cierre del ejercicio por el traspaso del saldo deudor de esta cuenta a la 6.1 Resumen de Ingresos y Gastos.

**SU SALDO REPRESENTA**

Importe del gasto por transferencias internas, que no implican las contraprestaciones de bienes o servicios, destinadas a entes Públicos, contenidos en el presupuesto de egresos, con el objeto de financiar gastos inherentes a sus funciones.

**OBSERVACIONES**

Se llevará auxiliar por tipo de transferencia, de conformidad con el concepto 4100 del Clasificador por Objeto del Gasto, partidas 415 a 419.





## MANUAL DE CONTABILIDAD GUBERNAMENTAL

NUMERO	GENERO	GRUPO	RUBRO	NATURALEZA
5.2.2.1	Gastos y Otras Pérdidas	Transferencias, Asignaciones, Subsidios y Otras Ayudas	Transferencias al resto del Sector Público	Deudora
<b>CUENTA</b>	Transferencias a Entidades Paraestatales			

No.	CARGO	No.	ABONO
1	Por las transferencias otorgadas a entidades paraestatales: <ul style="list-style-type: none"> <li>- Transferencias otorgadas a entidades paraestatales no empresariales y no financieras</li> <li>- Transferencias otorgadas para entidades paraestatales empresariales y no financieras</li> <li>- Transferencias otorgadas para instituciones paraestatales públicas financieras</li> </ul>	1	Al cierre del ejercicio por el traspaso del saldo deudor de esta cuenta a la 6.1 Resumen de Ingresos y Gastos.

**SU SALDO REPRESENTA**

Importe del gasto por las transferencias a entidades, que no presuponen las contraprestaciones de bienes o servicios, destinadas a entidades paraestatales no empresariales y no financieras, empresariales y no financieras, públicas financieras de control presupuestario indirecto, con el objeto de financiar gastos inherentes a sus funciones.

**OBSERVACIONES**

Se llevará auxiliar por tipo de transferencia, de conformidad con el concepto 4200 del Clasificador por Objeto del Gasto, partidas 421 a 423.



## MANUAL DE CONTABILIDAD GUBERNAMENTAL

NUMERO	GENERO	GRUPO	RUBRO	NATURALEZA
5.2.2.2	Gastos y Otras Pérdidas	Transferencias, Asignaciones, Subsidios y Otras Ayudas	Transferencias al resto del Sector Público	Deudora
<b>CUENTA</b>	Transferencias a Entidades Federativas y Municipios			

No.	CARGO	No.	ABONO
1	Por las transferencias otorgadas a entidades federativas: <ul style="list-style-type: none"> <li>- Transferencias otorgadas a entidades federativas y municipios</li> <li>- Transferencias a fideicomisos mandatos y contratos análogos de entidades federativas y municipios</li> </ul>	1	Al cierre del ejercicio por el traspaso del saldo deudor de esta cuenta a la 6.1 Resumen de Ingresos y Gastos.

**SU SALDO REPRESENTA**

Importe del gasto por transferencias que no suponen la contraprestación de bienes o servicios, destinados a favor de las entidades federativas y municipios con la finalidad de apoyarlos en sus funciones, no incluidas en las cuentas de participaciones y aportaciones, así como sus fideicomisos para que ejecuten las acciones que se le han encomendado.

**OBSERVACIONES**

Se llevará auxiliar por tipo de transferencia, de conformidad con el concepto 4200 del Clasificador por Objeto del Gasto, partidas 424 y 425.





## MANUAL DE CONTABILIDAD GUBERNAMENTAL

NUMERO	GENERO	GRUPO	RUBRO	NATURALEZA
5.2.3.1	Gastos y Otras Pérdidas	Transferencias, Asignaciones, Subsidios y Otras Ayudas	Subsidios y Subvenciones	Deudora
<b>CUENTA</b>	Subsidios			

No.	CARGO	No.	ABONO
1	Por los subsidios otorgados a diferentes sectores, tales como: <ul style="list-style-type: none"> <li>- Subsidios a la producción</li> <li>- Subsidios a la distribución</li> <li>- Subsidios a la inversión</li> <li>- Subsidios a la prestación de servicios públicos</li> <li>- Subsidios para cubrir diferenciales de tasas de interés</li> <li>- Subsidios a la vivienda</li> <li>- Subsidios a entidades federativas y municipios</li> <li>- Otros subsidios</li> </ul>	1	Al cierre del ejercicio por el traspaso del saldo deudor de esta cuenta a la 6.1 Resumen de Ingresos y Gastos.

**SU SALDO REPRESENTA**

Importe del gasto por los subsidios destinados a promover y fomentar las operaciones del beneficiario; mantener los niveles en los precios; apoyar el consumo, la distribución y comercialización de los bienes; motivar la inversión; cubrir impactos financieros; promover la innovación tecnológica; así como para el fomento de las actividades agropecuarias, industriales o de servicios y vivienda.

**OBSERVACIONES**

Se llevará auxiliar por tipo de subsidio, de conformidad con el concepto 4300 del Clasificador por Objeto del Gasto, partidas 431 a 436.





# MANUAL DE CONTABILIDAD GUBERNAMENTAL

NUMERO	GENERO	GRUPO	RUBRO	NATURALEZA
5.2.3.2	Gastos y Otras Pérdidas	Transferencias, Asignaciones, Subsidios y Otras Ayudas	Subsidios y Subvenciones	Deudora
<b>CUENTA</b>	Subvenciones			

No.	CARGO	No.	ABONO
1	Por las subvenciones otorgadas: - Subvenciones al consumo	1	Al cierre del ejercicio por el traspaso del saldo deudor de esta cuenta a la 6.1 Resumen de Ingresos y Gastos.

**SU SALDO REPRESENTA**

Importe del gasto por subvenciones destinadas a las empresas para mantener un menor nivel en los precios de bienes y servicios de consumo básico que distribuyen los sectores económicos.

**OBSERVACIONES**

Se llevará auxiliar por tipo de subvención, de conformidad con el concepto 4300 del Clasificador por Objeto del Gasto, partida 437.



## MANUAL DE CONTABILIDAD GUBERNAMENTAL

NUMERO	GENERO	GRUPO	RUBRO	NATURALEZA
5.2.4.1	Gastos y Otras Pérdidas	Transferencias, Asignaciones, Subsidios y Otras Ayudas	Ayudas Sociales	Deudora
<b>CUENTA</b>	Ayudas Sociales a Personas			

No.	CARGO	No.	ABONO
1	Por las ayudas sociales otorgadas a personas.	1	Al cierre del ejercicio por el traspaso del saldo deudor de esta cuenta a la 6.1 Resumen de Ingresos y Gastos.

### SU SALDO REPRESENTA

Importe del gasto por ayudas sociales a personas destinadas al auxilio o ayudas especiales que no revisten carácter permanente, otorgadas por el ente público a personas u hogares para propósitos sociales.

### OBSERVACIONES

Se llevará auxiliar por tipo de servicio, de conformidad con el concepto 4400 del Clasificador por Objeto del Gasto, partida 441.



# MANUAL DE CONTABILIDAD GUBERNAMENTAL

NUMERO	GENERO	GRUPO	RUBRO	NATURALEZA
5.2.4.2	Gastos y Otras Pérdidas	Transferencias, Asignaciones, Subsidios y Otras Ayudas	Ayudas Sociales	Deudora
<b>CUENTA</b>	Becas			

No.	CARGO	No.	ABONO
1	Por el otorgamiento de becas y otras ayudas para programas de capacitación.	1	Al cierre del ejercicio por el traspaso del saldo deudor de esta cuenta a la 6.1 Resumen de Ingresos y Gastos.

**SU SALDO REPRESENTA**  
 Importe del gasto por becas destinadas a becas y otras ayudas para programas de formación o capacitación acordadas con personas.

**OBSERVACIONES**  
 Se llevará auxiliar por beneficiario, de conformidad con el concepto 4400 del Clasificador por Objeto del Gasto, partida 442.



# MANUAL DE CONTABILIDAD GUBERNAMENTAL

NUMERO	GENERO	GRUPO	RUBRO	NATURALEZA
5.2.4.3	Gastos y Otras Pérdidas	Transferencias, Asignaciones, Subsidios y Otras Ayudas	Ayudas Sociales	Deudora
<b>CUENTA</b>	Ayudas Sociales a Instituciones			

No.	CARGO	No.	ABONO
1	Por las ayudas sociales a instituciones otorgadas para: <ul style="list-style-type: none"> <li>- Ayudas sociales a instituciones de enseñanza</li> <li>- Ayudas sociales a actividades científicas o académicas</li> <li>- Ayudas sociales a instituciones sin fines de lucro</li> <li>- Ayudas sociales a cooperativas</li> <li>- Ayudas sociales a entidades de interés público</li> </ul>	1	Al cierre del ejercicio por el traspaso del saldo deudor de esta cuenta a la 6.1 Resumen de Ingresos y Gastos.

**SU SALDO REPRESENTA**

Importe del gasto por ayudas sociales a instituciones destinadas para la atención de gastos corrientes de establecimientos de enseñanza, cooperativismo y de interés público.

**OBSERVACIONES**

Se llevará auxiliar por beneficiario, de conformidad con el concepto 4400 del Clasificador por Objeto del Gasto, partidas 443 a 447.



# MANUAL DE CONTABILIDAD GUBERNAMENTAL

NUMERO	GENERO	GRUPO	RUBRO	NATURALEZA
5.2.4.4	Gastos y Otras Pérdidas	Transferencias, Asignaciones, Subsidios y Otras Ayudas	Ayudas Sociales	Deudora
<b>CUENTA</b>	Ayudas Sociales por Desastres Naturales y Otros Siniestros			

No.	CARGO	No.	ABONO
1	Por las ayudas sociales otorgadas con motivo de desastres naturales y otros siniestros.	1	Al cierre del ejercicio por el traspaso del saldo deudor de esta cuenta a la 6.1 Resumen de Ingresos y Gastos.

**SU SALDO REPRESENTA**

Importe del gasto por ayudas sociales por desastre naturales y otros siniestros destinados a atender a la población por contingencias y desastres naturales, así como las actividades relacionadas con su prevención, operación y supervisión.

**OBSERVACIONES**

Se llevará auxiliar por beneficiario, de conformidad con el concepto 4400 del Clasificador por Objeto del Gasto, partida 448.



## MANUAL DE CONTABILIDAD GUBERNAMENTAL

NUMERO	GENERO	GRUPO	RUBRO	NATURALEZA
5.2.5.1	Gastos y Otras Pérdidas	Transferencias, Asignaciones, Subsidios y Otras Ayudas	Pensiones y Jubilaciones	Deudora
<b>CUENTA</b>	Pensiones			

No.	CARGO	No.	ABONO
1	Por el pago de pensiones.	1	Al cierre del ejercicio por el traspaso del saldo deudor de esta cuenta a la 6.1 Resumen de Ingresos y Gastos.

**SU SALDO REPRESENTA**

Importe del gasto por pensiones, que cubre el Gobierno Federal, Estatal y Municipal, o bien el Instituto de Seguridad Social correspondiente, conforme al régimen legal establecido, así como los pagos adicionales derivados de compromisos contractuales a personal retirado.

**OBSERVACIONES**

Se llevará auxiliar por beneficiario, de conformidad con el concepto 4500 del Clasificador por Objeto del Gasto, partida 451.



# MANUAL DE CONTABILIDAD GUBERNAMENTAL

NUMERO	GENERO	GRUPO	RUBRO	NATURALEZA
5.2.5.2	Gastos y Otras Pérdidas	Transferencias, Asignaciones, Subsidios y Otras Ayudas	Pensiones y Jubilaciones	Deudora
<b>CUENTA</b>	Jubilaciones			

No.	CARGO	No.	ABONO
1	Por el pago de jubilaciones.	1	Al cierre del ejercicio por el traspaso del saldo deudor de esta cuenta a la 6.1 Resumen de Ingresos y Gastos.

**SU SALDO REPRESENTA**

Importe del gasto por jubilaciones, que cubre el Gobierno Federal, Estatal y Municipal, o bien el Instituto de Seguridad Social correspondiente, conforme al régimen legal establecido, así como los pagos adicionales derivados de compromisos contractuales a personal retirado.

**OBSERVACIONES**

Se llevará auxiliar por beneficiario, de conformidad con el concepto 4500 del Clasificador por Objeto del Gasto, partida 452.



## MANUAL DE CONTABILIDAD GUBERNAMENTAL

NUMERO	GENERO	GRUPO	RUBRO	NATURALEZA
5.2.5.9	Gastos y Otras Pérdidas	Transferencias, Asignaciones, Subsidios y Otras Ayudas	Pensiones y Jubilaciones	Deudora
<b>CUENTA</b>	Otras Pensiones y Jubilaciones			

No.	CARGO	No.	ABONO
1	Por el pago de otras pensiones y jubilaciones.	1	Al cierre del ejercicio por el traspaso del saldo deudor de esta cuenta a la 6.1 Resumen de Ingresos y Gastos.

### SU SALDO REPRESENTA

Importe del gasto por otras pensiones y jubilaciones, que cubre el Gobierno Federal, Estatal y Municipal, o bien el Instituto de Seguridad Social correspondiente, conforme al régimen legal establecido, así como los pagos adicionales derivados de compromisos contractuales a personal retirado.

### OBSERVACIONES

Se llevará auxiliar por beneficiario, de conformidad con el concepto 4500 del Clasificador por Objeto del Gasto, partida 459.





# MANUAL DE CONTABILIDAD GUBERNAMENTAL

NUMERO	GENERO	GRUPO	RUBRO	NATURALEZA
5.2.6.1	Gastos y Otras Pérdidas	Transferencias, Asignaciones, Subsidios y Otras Ayudas	Transferencias a Fideicomisos, Mandatos y Contratos Análogos	Deudora
<b>CUENTA</b>	Transferencias a Fideicomisos, Mandatos y Contratos Análogos al Gobierno			

No.	CARGO	No.	ABONO
1	Por las transferencias a fideicomisos, mandatos y contratos análogos: - Transferencias a fideicomisos mandatos y contratos análogos del Poder Ejecutivo - Transferencias a fideicomisos mandatos y contratos análogos del Poder Legislativo - Transferencias a fideicomisos mandatos y contratos análogos del Poder Judicial - Otras transferencias a fideicomisos <i style="color: blue;">Reforma registro adicionado DOF 23-12-2015</i>	1	Al cierre del ejercicio por el traspaso del saldo deudor de esta cuenta a la 6.1 Resumen de Ingresos y Gastos.

**SU SALDO REPRESENTA**

Importe del gasto por transferencias a fideicomisos, mandatos y contratos análogos al gobierno que no suponen la contraprestación de bienes o servicios no incluidos en el Presupuesto de Egresos para que por cuenta del ente público ejecuten acciones que éstos les han encomendado.

**OBSERVACIONES**

Se llevará auxiliar por beneficiario, de conformidad con el concepto 4600 del Clasificador por Objeto del Gasto, partidas 461 a 463 y 469.  
*Reforma partida adicionada DOF 23-12-2015*



## MANUAL DE CONTABILIDAD GUBERNAMENTAL

NUMERO	GENERO	GRUPO	RUBRO	NATURALEZA
5.2.6.2	Gastos y Otras Pérdidas	Transferencias, Asignaciones, Subsidios y Otras Ayudas	Transferencias a Fideicomisos, Mandatos y Contratos Análogos	Deudora
<b>CUENTA</b>	Transferencias a Fideicomisos, Mandatos y Contratos Análogos a Entidades Paraestatales			

No.	CARGO	No.	ABONO
1	Por las transferencias a fideicomisos, mandatos y contratos análogos: <ul style="list-style-type: none"> <li>- Transferencias a fideicomisos mandatos y contratos análogos públicos de entidades paraestatales no empresariales y no financieras</li> <li>- Transferencias a fideicomisos mandatos y contratos análogos públicos de entidades paraestatales empresariales y no financieras</li> <li>- Transferencias a fideicomisos mandatos y contratos análogos de instituciones públicas financieras</li> </ul>	1	Al cierre del ejercicio por el traspaso del saldo deudor de esta cuenta a la 6.1 Resumen de Ingresos y Gastos.

**SU SALDO REPRESENTA**

Importe del gasto por transferencias a fideicomisos, mandatos y contratos análogos a entidades paraestatales, que no suponen la contraprestación de bienes o servicios, con el objeto de financiar gastos inherentes a sus funciones.

**OBSERVACIONES**

Se llevará auxiliar por beneficiario, de conformidad con el concepto 4600 del Clasificador por Objeto del Gasto, partidas 464 a 466.



# MANUAL DE CONTABILIDAD GUBERNAMENTAL

NUMERO	GENERO	GRUPO	RUBRO	NATURALEZA
5.2.7.1	Gastos y Otras Pérdidas	Transferencias, Asignaciones, Subsidios y Otras Ayudas	Transferencias a la Seguridad Social	Deudora
<b>CUENTA</b>	Transferencias por obligaciones de Ley			

No.	CARGO	No.	ABONO
1	Por el pago de transferencias por obligaciones de ley a la seguridad social.	1	Al cierre del ejercicio por el traspaso del saldo deudor de esta cuenta a la 6.1 Resumen de Ingresos y Gastos.

**SU SALDO REPRESENTA**

Importe del gasto que no supone la contraprestación de bienes o servicios que se otorga para cubrir cuotas y aportaciones por obligaciones de ley.

**OBSERVACIONES**

Se llevará auxiliar por beneficiario, de conformidad con el concepto 4700 del Clasificador por Objeto del Gasto, partidas 471.



# MANUAL DE CONTABILIDAD GUBERNAMENTAL

NUMERO	GENERO	GRUPO	RUBRO	NATURALEZA
5.2.8.1	Gastos y Otras Pérdidas	Transferencias, Asignaciones, Subsidios y Otras Ayudas	Donativos	Deudora
<b>CUENTA</b>	Donativos a Instituciones sin Fines de Lucro			

No.	CARGO	No.	ABONO
1	Por el pago de donativos a instituciones sin fines de lucro.	1	Al cierre del ejercicio por el traspaso del saldo deudor de esta cuenta a la 6.1 Resumen de Ingresos y Gastos.

**SU SALDO REPRESENTA**

Importe del gasto que no supone la contraprestación de bienes o servicios que se otorga para cubrir donativos a instituciones sin fines de lucro.

**OBSERVACIONES**

Se llevará auxiliar por beneficiario, de conformidad con el concepto 4800 del Clasificador por Objeto del Gasto, partidas 481.



# MANUAL DE CONTABILIDAD GUBERNAMENTAL

NUMERO	GENERO	GRUPO	RUBRO	NATURALEZA
5.2.8.2	Gastos y Otras Pérdidas	Transferencias, Asignaciones, Subsidios y Otras Ayudas	Donativos	Deudora
<b>CUENTA</b>	Donativos a Entidades Federativas y Municipios			

No.	CARGO	No.	ABONO
1	Por el pago de donativos a entidades federativas y municipios.	1	Al cierre del ejercicio por el traspaso del saldo deudor de esta cuenta a la 6.1 Resumen de Ingresos y Gastos.

**SU SALDO REPRESENTA**

Importe del gasto que no supone la contraprestación de bienes o servicios que se otorga para cubrir donativos a entidades federativas y municipios.

**OBSERVACIONES**

Se llevará auxiliar por beneficiario, de conformidad con el concepto 4800 del Clasificador por Objeto del Gasto, partidas 482.



## MANUAL DE CONTABILIDAD GUBERNAMENTAL

NUMERO	GENERO	GRUPO	RUBRO	NATURALEZA
5.2.8.3	Gastos y Otras Pérdidas	Transferencias, Asignaciones, Subsidios y Otras Ayudas	Donativos	Deudora
<b>CUENTA</b>	Donativos a Fideicomisos, Mandatos y Contratos Análogos Privados			

No.	CARGO	No.	ABONO
1	Por el pago de donativos a fideicomisos, mandatos y análogos privados.	1	Al cierre del ejercicio por el traspaso del saldo deudor de esta cuenta a la 6.1 Resumen de Ingresos y Gastos.

**SU SALDO REPRESENTA**

Importe del gasto que no supone la contraprestación de bienes o servicios que se otorga para cubrir donativos a fideicomisos, mandatos y análogos privados.

**OBSERVACIONES**

Se llevará auxiliar por beneficiario, de conformidad con el concepto 4800 del Clasificador por Objeto del Gasto, partidas 483.



## MANUAL DE CONTABILIDAD GUBERNAMENTAL

NUMERO	GENERO	GRUPO	RUBRO	NATURALEZA
5.2.8.4	Gastos y Otras Pérdidas	Transferencias, Asignaciones, Subsidios y Otras Ayudas	Donativos	Deudora
<b>CUENTA</b>	Donativos a Fideicomisos, Mandatos y Contratos Análogos Estatales			

No.	CARGO	No.	ABONO
1	Por el pago de donativos a fideicomisos, mandatos y análogos estatales.	1	Al cierre del ejercicio por el traspaso del saldo deudor de esta cuenta a la 6.1 Resumen de Ingresos y Gastos.

**SU SALDO REPRESENTA**

Importe del gasto que no supone la contraprestación de bienes o servicios que se otorga para cubrir cuotas y aportaciones a gobiernos extranjeros y organismos internacionales, derivadas de acuerdos, convenios o tratados celebrados por los entes públicos.

**OBSERVACIONES**

Se llevará auxiliar por beneficiario, de conformidad con el concepto 4800 del Clasificador por Objeto del Gasto, partidas 484.



## MANUAL DE CONTABILIDAD GUBERNAMENTAL

NUMERO	GENERO	GRUPO	RUBRO	NATURALEZA
5.2.8.5	Gastos y Otras Pérdidas	Transferencias, Asignaciones, Subsidios y Otras Ayudas	Donativos	Deudora
<b>CUENTA</b>	Donativos Internacionales			

No.	CARGO	No.	ABONO
1	Del pago de donativos internacionales	1	Al cierre del ejercicio por el traspaso del saldo deudor de esta cuenta a la 6.1 Resumen de Ingresos y Gastos.

**SU SALDO REPRESENTA**

Importe del gasto que no supone la contraprestación de bienes o servicios que se otorga por donativos internacionales

**OBSERVACIONES**

Se llevará auxiliar por beneficiario, de conformidad con el concepto 4800 del Clasificador por Objeto del Gasto, partidas 485.





## MANUAL DE CONTABILIDAD GUBERNAMENTAL

NUMERO	GENERO	GRUPO	RUBRO	NATURALEZA
5.2.9.1	Gastos y Otras Pérdidas	Transferencias, Asignaciones, Subsidios y Otras Ayudas	Transferencias al Exterior	Deudora
<b>CUENTA</b>	Transferencias al Exterior a Gobiernos Extranjeros y Organismos Internacionales			

No.	CARGO	No.	ABONO
1	Por el pago de: <ul style="list-style-type: none"><li>- Transferencias para gobiernos extranjeros</li><li>- Transferencias para organismos internacionales</li></ul>	1	Al cierre del ejercicio por el traspaso del saldo deudor de esta cuenta a la 6.1 Resumen de Ingresos y Gastos.

### SU SALDO REPRESENTA

Importe del gasto que no supone la contraprestación de bienes o servicios que se otorga para cubrir cuotas y aportaciones a gobiernos extranjeros y organismos internacionales, derivadas de acuerdos, convenios o tratados celebrados por los entes públicos.

### OBSERVACIONES

Se llevará auxiliar por beneficiario, de conformidad con el concepto 4900 del Clasificador por Objeto del Gasto, partidas 491 y 492.



## MANUAL DE CONTABILIDAD GUBERNAMENTAL

NUMERO	GENERO	GRUPO	RUBRO	NATURALEZA
5.2.9.2	Gastos y Otras Pérdidas	Transferencias, Asignaciones, Subsidios y Otras Ayudas	Transferencias al Exterior	Deudora
<b>CUENTA</b>	Transferencias al Sector Privado Externo			

No.	CARGO	No.	ABONO
1	Del pago de transferencias para el sector privado externo.	1	Al cierre del ejercicio por el traspaso del saldo deudor de esta cuenta a la 6.1 Resumen de Ingresos y Gastos.

**SU SALDO REPRESENTA**

Importe del gasto que no supone la contraprestación de bienes o servicio que se otorga para cubrir cuotas y aportaciones al sector privado externo, derivadas de acuerdos, convenios o tratados celebrados por el ente público.

**OBSERVACIONES**

Se llevará auxiliar por beneficiario, de conformidad con el concepto 4900 del Clasificador por Objeto del Gasto, partida 493.



# MANUAL DE CONTABILIDAD GUBERNAMENTAL

NUMERO	GENERO	GRUPO	RUBRO	NATURALEZA
5.3.1.1	Gastos y Otras Pérdidas	Participaciones y Aportaciones	Participaciones	Deudora
<b>CUENTA</b>	Participaciones de la Federación a Entidades Federativas y Municipios			

No.	CARGO	No.	ABONO
1	Por el pago de participaciones: <ul style="list-style-type: none"> <li>- Fondo general de participaciones</li> <li>- Fondo de fomento municipal</li> <li>- Otros conceptos participables de la Federación a entidades federativas</li> <li>- Otros conceptos participables de la Federación a municipios</li> <li>- Convenios de colaboración administrativa</li> </ul>	1	Al cierre del ejercicio por el traspaso del saldo deudor de esta cuenta a la 6.1 Resumen de Ingresos y Gastos.
2	Por la aplicación de anticipos de participaciones.		

**SU SALDO REPRESENTA**

Importe del gasto por recursos previstos en el Presupuesto de Egresos por concepto de las participaciones en los ingresos federales que conforme a la Ley de Coordinación Fiscal correspondan a las haciendas públicas de los Estados, Municipios y Distrito Federal.

**OBSERVACIONES**

Se llevará auxiliar por beneficiario, de conformidad con el concepto 8100 del Clasificador por Objeto del Gasto, partidas 811, 812 y 814 a 816.



## MANUAL DE CONTABILIDAD GUBERNAMENTAL

NUMERO	GENERO	GRUPO	RUBRO	NATURALEZA
5.3.1.2	Gastos y Otras Pérdidas	Participaciones y Aportaciones	Participaciones	Deudora
<b>CUENTA</b>	Participaciones de las Entidades Federativas a los Municipios			

No.	CARGO	No.	ABONO
1	Por el pago de participaciones de las entidades federativas a los municipios.	1	Al cierre del ejercicio por el traspaso del saldo deudor de esta cuenta a la 6.1 Resumen de Ingresos y Gastos.
2	Por la aplicación de anticipos de participaciones.		

### SU SALDO REPRESENTA

Importe del gasto de las participaciones de las entidades federativas a los municipios que se derivan de los sistemas Estatales de coordinación fiscal determinados por las leyes correspondientes.

### OBSERVACIONES

Se llevará auxiliar por beneficiario, de conformidad con el concepto 8100 del Clasificador por Objeto del Gasto, partida 813.



# MANUAL DE CONTABILIDAD GUBERNAMENTAL

NUMERO	GENERO	GRUPO	RUBRO	NATURALEZA
5.3.2.1	Gastos y Otras Pérdidas	Participaciones y Aportaciones	Aportaciones	Deudora
<b>CUENTA</b>	Aportaciones de la Federación a Entidades Federativas y Municipios			

No.	CARGO	No.	ABONO
1	Por el pago de: <ul style="list-style-type: none"> <li>- Aportaciones de la Federación a las entidades federativas</li> <li>- Aportaciones de la Federación a municipios</li> <li>- Aportaciones previstas en leyes y decretos al sistema de protección social</li> <li>- Aportaciones previstas en leyes y decretos compensatorias a entidades federativas y municipios</li> </ul>	1	Al cierre del ejercicio por el traspaso del saldo deudor de esta cuenta a la 6.1 Resumen de Ingresos y Gastos.

**SU SALDO REPRESENTA**

Importe del gasto por aportaciones federales para educación básica y normal, servicios de salud, infraestructura social, fortalecimiento Municipal, otorgamiento de las aportaciones múltiples, educación tecnológica y de adultos, seguridad pública y, en su caso, otras a las que se refiere la Ley de Coordinación Fiscal a favor de los Estados, Distrito Federal y Municipios.

**OBSERVACIONES**

Se llevará auxiliar por beneficiario, de conformidad con el concepto 8300 del Clasificador por Objeto del Gasto, partidas 831, 832, 834 y 835.



## MANUAL DE CONTABILIDAD GUBERNAMENTAL

NUMERO	GENERO	GRUPO	RUBRO	NATURALEZA
5.3.2.2	Gastos y Otras Pérdidas	Participaciones y Aportaciones	Aportaciones	Deudora
<b>CUENTA</b>	Aportaciones de las Entidades Federativas a los Municipios			

No.	CARGO	No.	ABONO
1	Por el pago de aportaciones de las entidades federativas a los municipios.	1	Al cierre del ejercicio por el traspaso del saldo deudor de esta cuenta a la 6.1 Resumen de Ingresos y Gastos.

**SU SALDO REPRESENTA**

Importe del gasto por las aportaciones Estatales para educación básica y normal, servicios de salud, infraestructura social, fortalecimiento Municipal, otorgamiento de las aportaciones múltiples, educación tecnológica y de adultos, seguridad pública y, en su caso, otras a las que se refiere la Ley de Coordinación Fiscal a favor de los Municipios.

**OBSERVACIONES**

Se llevará auxiliar por beneficiario, de conformidad con el concepto 8300 del Clasificador por Objeto del Gasto, partida 833.



## MANUAL DE CONTABILIDAD GUBERNAMENTAL

NUMERO	GENERO	GRUPO	RUBRO	NATURALEZA
5.3.3.1	Gastos y Otras Pérdidas	Participaciones y Aportaciones	Convenios	Deudora
<b>CUENTA</b>	Convenios de Reasignación			

No.	CARGO	No.	ABONO
1	Por el pago de convenios de reasignación.	1	Al cierre del ejercicio por el traspaso del saldo deudor de esta cuenta a la 6.1 Resumen de Ingresos y Gastos.

**SU SALDO REPRESENTA**

Importe del gasto por convenios que celebra el ente público con el propósito de reasignar la ejecución de funciones, programas o proyectos federales y, en su caso, recursos humanos o materiales.

**OBSERVACIONES**

Se llevará auxiliar por beneficiario, de conformidad con el concepto 8500 del Clasificador por Objeto del Gasto, partida 851.



## MANUAL DE CONTABILIDAD GUBERNAMENTAL

NUMERO	GENERO	GRUPO	RUBRO	NATURALEZA
5.3.3.2	Gastos y Otras Pérdidas	Participaciones y Aportaciones	Convenios	Deudora
<b>CUENTA</b>	Convenios de Descentralización y Otros			

No.	CARGO	No.	ABONO
1	Por el pago de: <ul style="list-style-type: none"> <li>- Convenios de descentralización</li> <li>- Otros convenios</li> </ul>	1	Al cierre del ejercicio por el traspaso del saldo deudor de esta cuenta a la 6.1 Resumen de Ingresos y Gastos.

**SU SALDO REPRESENTA**

Importe del gasto por convenios que celebra el ente público con el propósito de descentralizar la ejecución de funciones, programas o proyectos federales y, en su caso, recursos humanos o materiales y a otros convenios no incluidos en las cuentas anteriores.

**OBSERVACIONES**

Se llevará auxiliar por tipo de convenio, de conformidad con el concepto 8500 del Clasificador por Objeto del Gasto, partidas 852 y 853.





## MANUAL DE CONTABILIDAD GUBERNAMENTAL

NUMERO	GENERO	GRUPO	RUBRO	NATURALEZA
5.4.1.1	Gastos y Otras Pérdidas	Intereses, Comisiones y Otros Gastos de la Deuda Pública	Intereses de la Deuda Pública	Deudora
<b>CUENTA</b>	Intereses de la Deuda Pública Interna			

No.	CARGO	No.	ABONO
1	Por el pago de intereses de la deuda pública interna del ejercicio: <ul style="list-style-type: none"> <li>- Intereses de la deuda interna con instituciones de crédito</li> <li>- Intereses derivados de la colocación de títulos y valores</li> <li>- Intereses por arrendamientos financieros nacionales</li> </ul>	1	Al cierre del ejercicio por el traspaso del saldo deudor de esta cuenta a la 6.1 Resumen de Ingresos y Gastos.
2	Por los intereses del contrato de arrendamiento financiero.		

**SU SALDO REPRESENTA**

Comprende el importe del gasto por intereses derivados de los diversos créditos o financiamientos contratados a plazo con instituciones nacionales, privadas y mixtas de crédito y con otros acreedores.

**OBSERVACIONES**

Se llevará auxiliar por acreedor, de conformidad con el concepto 9200 del Clasificador por Objeto del Gasto, partidas 921 a 923.



# MANUAL DE CONTABILIDAD GUBERNAMENTAL

NUMERO	GENERO	GRUPO	RUBRO	NATURALEZA
5.4.1.2	Gastos y Otras Pérdidas	Intereses, Comisiones y Otros Gastos de la Deuda Pública	Intereses de la Deuda Pública	Deudora
<b>CUENTA</b>	Intereses de la Deuda Pública Externa			

No.	CARGO	No.	ABONO
1	Por el pago de intereses de la deuda pública externa del ejercicio: <ul style="list-style-type: none"> <li>- Intereses de la deuda externa con instituciones de crédito</li> <li>- Intereses de la deuda con organismos financieros Internacionales</li> <li>- Intereses de la deuda bilateral</li> <li>- Intereses derivados de la colocación de títulos y valores en el exterior</li> <li>- Intereses por arrendamientos financieros internacionales</li> </ul>	1	Al cierre del ejercicio por el traspaso del saldo deudor de esta cuenta a la 6.1 Resumen de Ingresos y Gastos.
2	Por los intereses del contrato de arrendamiento financiero.		

**SU SALDO REPRESENTA**

Importe del gasto por intereses derivados de los diversos créditos o financiamientos contratados a plazo con instituciones nacionales, privadas y mixtas de crédito y con otros acreedores.

**OBSERVACIONES**

Se llevará auxiliar por acreedor, de conformidad con el concepto 9200 del Clasificador por Objeto del Gasto, partidas 924 a 928.



## MANUAL DE CONTABILIDAD GUBERNAMENTAL

NUMERO	GENERO	GRUPO	RUBRO	NATURALEZA
5.4.2.1	Gastos y Otras Pérdidas	Intereses, Comisiones y Otros Gastos de la Deuda Pública	Comisiones de la Deuda Pública	Deudora
<b>CUENTA</b>	Comisiones de la Deuda Pública Interna			

No.	CARGO	No.	ABONO
1	Por el pago de comisiones de la deuda pública interna del ejercicio.	1	Al cierre del ejercicio por el traspaso del saldo deudor de esta cuenta a la 6.1 Resumen de Ingresos y Gastos.

**SU SALDO REPRESENTA**

Importe del gasto por comisiones derivadas del servicio de la deuda pública interna.

**OBSERVACIONES**

Se llevará auxiliar por acreedor, de conformidad con el concepto 9300 del Clasificador por Objeto del Gasto, partida 931.



## MANUAL DE CONTABILIDAD GUBERNAMENTAL

NUMERO	GENERO	GRUPO	RUBRO	NATURALEZA
5.4.2.2	Gastos y Otras Pérdidas	Intereses, Comisiones y Otros Gastos de la Deuda Pública	Comisiones de la Deuda Pública	Deudora
<b>CUENTA</b>	Comisiones de la Deuda Pública Externa			

No.	CARGO	No.	ABONO
1	Por el pago de comisiones de la deuda pública externa del ejercicio.	1	Al cierre del ejercicio por el traspaso del saldo deudor de esta cuenta a la 6.1 Resumen de Ingresos y Gastos.

**SU SALDO REPRESENTA**

Importe del gasto por comisiones derivadas del servicio de la deuda pública externa.

**OBSERVACIONES**

Se llevará auxiliar por acreedor, de conformidad con el concepto 9300 del Clasificador por Objeto del Gasto, partida 932.



## MANUAL DE CONTABILIDAD GUBERNAMENTAL

NUMERO	GENERO	GRUPO	RUBRO	NATURALEZA
5.4.3.1	Gastos y Otras Pérdidas	Intereses, Comisiones y Otros Gastos de la Deuda Pública	Gastos de la Deuda Pública	Deudora
<b>CUENTA</b>	Gastos de la Deuda Pública Interna			

No.	CARGO	No.	ABONO
1	Por el pago de gastos de la deuda pública interna del ejercicio.	1	Al cierre del ejercicio por el traspaso del saldo deudor de esta cuenta a la 6.1 Resumen de Ingresos y Gastos.

### SU SALDO REPRESENTA

Importe de gastos distintos de comisiones que se realizan por operaciones de deuda pública interna.

### OBSERVACIONES

Se llevará auxiliar por acreedor, de conformidad con el concepto 9400 del Clasificador por Objeto del Gasto, partida 941.



# MANUAL DE CONTABILIDAD GUBERNAMENTAL

NUMERO	GENERO	GRUPO	RUBRO	NATURALEZA
5.4.3.2	Gastos y Otras Pérdidas	Intereses, Comisiones y Otros Gastos de la Deuda Pública	Gastos de la Deuda Pública	Deudora
<b>CUENTA</b>	Gastos de la Deuda Pública Externa			

No.	CARGO	No.	ABONO
1	Por el pago de gastos de la deuda pública externa del ejercicio.	1	Al cierre del ejercicio por el traspaso del saldo deudor de esta cuenta a la 6.1 Resumen de Ingresos y Gastos.

**SU SALDO REPRESENTA**

Importe de gastos distintos de comisiones que se realizan por operaciones de deuda pública externa.

**OBSERVACIONES**

Se llevará auxiliar por acreedor, de conformidad con el concepto 9400 del Clasificador por Objeto del Gasto, partida 942.



# MANUAL DE CONTABILIDAD GUBERNAMENTAL

NUMERO	GENERO	GRUPO	RUBRO	NATURALEZA
5.4.4.1	Gastos y Otras Pérdidas	Intereses, Comisiones y Otros Gastos de la Deuda Pública	Costo por Coberturas	Deudora
<b>CUENTA</b>	Costos por Coberturas			

No.	CARGO	No.	ABONO
1	Por los apoyos a intermediarios financieros.	1	Al cierre del ejercicio por el traspaso del saldo deudor de esta cuenta a la 6.1 Resumen de Ingresos y Gastos.
2	Por el pago de los costos de cobertura de la deuda pública interna y externa del ejercicio.		

**SU SALDO REPRESENTA**

Importe del gasto por las variaciones en las tasas de interés, programas de coberturas petroleras, agropecuarias y otras coberturas mediante instrumentos financieros derivados; así como las erogaciones que, en su caso, resulten de la cancelación anticipada de los propios contratos de cobertura de la deuda pública interna.

**OBSERVACIONES**

Se llevará auxiliar por acreedor, de conformidad con el concepto 9500 del Clasificador por Objeto del Gasto, partida 951.



## MANUAL DE CONTABILIDAD GUBERNAMENTAL

NUMERO	GENERO	GRUPO	RUBRO	NATURALEZA
5.4.5.1	Gastos y Otras Pérdidas	Intereses, Comisiones y Otros Gastos de la Deuda Pública	Apoyos Financieros	Deudora
<b>CUENTA</b>	Apoyos Financieros a Intermediarios			

No.	CARGO	No.	ABONO
1	Por los apoyos financieros a intermediarios.	1	Al cierre del ejercicio por el traspaso del saldo deudor de esta cuenta a la 6.1 Resumen de Ingresos y Gastos.

**SU SALDO REPRESENTA**

Importe del gasto por compromisos derivados de programas de apoyo y saneamiento del sistema financiero nacional.

**OBSERVACIONES**

Se llevará auxiliar por beneficiario, de conformidad con el concepto 9600 del Clasificador por Objeto del Gasto, partida 961.





## MANUAL DE CONTABILIDAD GUBERNAMENTAL

NUMERO	GENERO	GRUPO	RUBRO	NATURALEZA
5.4.5.2	Gastos y Otras Pérdidas	Intereses, Comisiones y Otros Gastos de la Deuda Pública	Apoyos Financieros	Deudora
<b>CUENTA</b>	Apoyos Financieros a Ahorradores y Deudores del Sistema Financiero Nacional			

No.	CARGO	No.	ABONO
1	Por los apoyos financieros a ahorradores y deudores del sistema financiero nacional.	1	Al cierre del ejercicio por el traspaso del saldo deudor de esta cuenta a la 6.1 Resumen de Ingresos y Gastos.

**SU SALDO REPRESENTA**

Importe del gasto para compromisos de los programas de apoyo a ahorradores y deudores.

**OBSERVACIONES**

Se llevará auxiliar por beneficiario, de conformidad con el concepto 9600 del Clasificador por Objeto del Gasto, partida 962.



# MANUAL DE CONTABILIDAD GUBERNAMENTAL

NUMERO	GENERO	GRUPO	RUBRO	NATURALEZA
5.5.1.8	Gastos y Otras Pérdidas	Otros Gastos y Pérdidas Extraordinarias	Estimaciones, Depreciaciones, Deterioros, Obsolescencia y Amortizaciones	Deudora
<b>CUENTA</b>	Disminución de Bienes por pérdida, obsolescencia y deterioro			

*Instructivo de cuenta adicionado DOF 22-12-2014*

No.	CARGO	No.	ABONO
1	Por la baja de bienes derivado por pérdida, obsolescencia, deterioro, extravío, robo o siniestro, entre otros.	1	Al cierre del ejercicio por el traspaso del saldo deudor de esta cuenta a la 6.1 Resumen de Ingresos y Gastos.

**SU SALDO REPRESENTA**

El importe de la disminución de los bienes derivados entre otros por pérdida, obsolescencia, deterioro, extravío, robo o siniestro.

**OBSERVACIONES**



# MANUAL DE CONTABILIDAD GUBERNAMENTAL

NUMERO	GENERO	GRUPO	RUBRO	NATURALEZA
5.5.9.1	Gastos y Otras Pérdidas	Otros Gastos y Pérdidas Extraordinarias	Otros Gastos	Deudora
<b>CUENTA</b>	Gastos de Ejercicios Anteriores			

No.	CARGO	No.	ABONO
1	Por los gastos de ejercicios anteriores.	1	Al cierre del ejercicio por el traspaso del saldo deudor de esta cuenta a la 6.1 Resumen de Ingresos y Gastos.

**SU SALDO REPRESENTA**

El importe de los gastos de ejercicios fiscales anteriores que se cubren en el ejercicio actual.

**OBSERVACIONES**

Auxiliar por subcuenta.



## MANUAL DE CONTABILIDAD GUBERNAMENTAL

NUMERO	GENERO	GRUPO	RUBRO	NATURALEZA
5.5.9.2	Gastos y Otras Pérdidas	Otros Gastos y Pérdidas Extraordinarias	Otros Gastos	Deudora
<b>CUENTA</b>	Pérdidas por Responsabilidades			

No.	CARGO	No.	ABONO
1	Por los pagos originados del financiamiento de las responsabilidades derivadas de resolución judicial por la pérdida total por robo o siniestro del patrimonio público.	1	Al cierre del ejercicio por el traspaso del saldo deudor de esta cuenta a la 6.1 Resumen de Ingresos y Gastos.
2	Por otros gastos relacionados con pérdidas por responsabilidades.		

**SU SALDO REPRESENTA**

Importe del gasto por la incobrabilidad o dispensa de las responsabilidades derivadas del finamiento por resolución judicial por la pérdida del patrimonio público.

**OBSERVACIONES**

Auxiliar por responsabilidad.



# MANUAL DE CONTABILIDAD GUBERNAMENTAL

NUMERO	GENERO	GRUPO	RUBRO	NATURALEZA
5.5.9.3	Gastos y Otras Pérdidas	Otros Gastos y Pérdidas Extraordinarias	Otros Gastos	Deudora
<b>CUENTA</b>	Bonificaciones y Descuentos Otorgados			

No.	CARGO	No.	ABONO
1	Por las bonificaciones y descuentos otorgados en mercancías.	1	Al cierre del ejercicio por el traspaso del saldo deudor de esta cuenta a la 6.1 Resumen de Ingresos y Gastos.

**SU SALDO REPRESENTA**

Importe del gasto por las bonificaciones y descuentos en mercancías, por concepto de diferencias en calidad o peso, dañadas, retraso en la entrega e infracciones a las condiciones del contrato.

**OBSERVACIONES**

Auxiliar por beneficiario.



# MANUAL DE CONTABILIDAD GUBERNAMENTAL

NUMERO	GENERO	GRUPO	RUBRO	NATURALEZA
5.5.9.4	Gastos y Otras Pérdidas	Otros Gastos y Pérdidas Extraordinarias	Otros Gastos	Deudora
<b>CUENTA</b>	Diferencias por Tipo de Cambio Negativas			

*Reformado DOF 27-12-2018*

No.	CARGO	No.	ABONO
1	Por el incremento de la deuda pública externa derivado de la actualización por tipo de cambio.	1	Al cierre del ejercicio por el traspaso del saldo deudor de esta cuenta al grupo 6.1 Resumen de Ingresos y Gastos.

**SU SALDO REPRESENTA**

El importe en contra por el tipo de cambio de la moneda con respecto a la de otro país.

**OBSERVACIONES**

Auxiliar por tipo de valor o divisa.



# MANUAL DE CONTABILIDAD GUBERNAMENTAL

NUMERO	GENERO	GRUPO	RUBRO	NATURALEZA
5.5.9.5	Gastos y Otras Pérdidas	Otros Gastos y Pérdidas Extraordinarias	Otros Gastos	Deudora
<b>CUENTA</b>	Diferencias de Cotizaciones Negativas en Valores Negociables			

*Reformado DOF 27-12-2018*

No.	CARGO	No.	ABONO
1	Por las diferencias de cotización negativa en valores negociables en moneda extranjera.	1	Al cierre del ejercicio por el traspaso del saldo deudor de esta cuenta al grupo 6.1 Resumen de Ingresos y Gastos.
2	Por la diferencia por la colocación de títulos y valores de la deuda pública interna bajo la par.		
3	Por la diferencia por la colocación de títulos y valores de la deuda pública externa bajo la par.		
4	Por el incremento de la deuda pública interna derivado de la actualización de valores negociables.		

**SU SALDO REPRESENTA**

El importe de la pérdida generada por la colocación de la deuda pública.

**OBSERVACIONES**



Auxiliar por tipo de valor o divisa.





## MANUAL DE CONTABILIDAD GUBERNAMENTAL

NUMERO	GENERO	GRUPO	RUBRO	NATURALEZA
5.5.9.6	Gastos y Otras Pérdidas	Otros Gastos y Pérdidas Extraordinarias	Otros Gastos	Deudora
<b>CUENTA</b>	Resultado por Posición Monetaria			

No.	CARGO	No.	ABONO
		1	Al cierre del ejercicio por el traspaso del saldo deudor de esta cuenta a la 6.1 Resumen de Ingresos y Gastos.
De acuerdo a los lineamientos que emita el CONAC			

**SU SALDO REPRESENTA**

Su utilización será de acuerdo con los lineamientos que emita el CONAC.

**OBSERVACIONES**

Auxiliar por subcuenta.



# MANUAL DE CONTABILIDAD GUBERNAMENTAL

NUMERO	GENERO	GRUPO	RUBRO	NATURALEZA
5.5.9.7	Gastos y Otras Pérdidas	Otros Gastos y Pérdidas Extraordinarias	Otros Gastos	Deudora
<b>CUENTA</b>	Pérdidas por Participación Patrimonial			

No.	CARGO	No.	ABONO
1	Por la afectación a resultados de las pérdidas por participación patrimonial que obtiene el ente público.	1	Al cierre del ejercicio por el traspaso del saldo deudor de esta cuenta a la 6.1 Resumen de Ingresos y Gastos.

**SU SALDO REPRESENTA**

Importe de las pérdidas por participación patrimonial.

**OBSERVACIONES**

Auxiliar por subcuenta.



## MANUAL DE CONTABILIDAD GUBERNAMENTAL

NUMERO	GENERO	GRUPO	RUBRO	NATURALEZA
5.5.9.8	Gastos y Otras Pérdidas	Otros Gastos y Pérdidas Extraordinarias	Otros Gastos	Deudora
<b>CUENTA</b>	Diferencias por Reestructuración de Deuda Pública Negativas			

*Adicionado DOF 27-12-2018*

No.	CARGO	No.	ABONO
1	Por la variación en contra por la reestructuración de la deuda pública interna y/o externa.	1	Al cierre del ejercicio por el traspaso del saldo deudor de esta cuenta al grupo 6.1 Resumen de Ingresos y Gastos.

### SU SALDO REPRESENTA

El importe en contra por la reestructuración de la Deuda Pública.

### OBSERVACIONES

Esta cuenta deberá quedar saldada al cierre del ejercicio.



Auxiliar por subcuenta.



# MANUAL DE CONTABILIDAD GUBERNAMENTAL

NUMERO	GENERO	GRUPO	RUBRO	NATURALEZA
5.5.9.9	Gastos y Otras Pérdidas	Otros Gastos y Pérdidas Extraordinarias	Otros Gastos	Deudora
<b>CUENTA</b>	Otros Gastos Varios			

*Reformado DOF 27-12-2018*

No.	CARGO	No.	ABONO
1	Por otros gastos varios no considerados en las cuentas anteriores.	1	Al cierre del ejercicio por el traspaso del saldo deudor de esta cuenta al grupo 6.1 Resumen de Ingresos y Gastos.
2	Por el registro de la pérdida por el devengado de aprovechamientos patrimoniales por venta de bienes inmuebles, muebles e intangibles.		

**SU SALDO REPRESENTA**

El importe del gasto por otras pérdidas ocurridas durante el ejercicio fiscal, no incluido en las cuentas anteriores.

**OBSERVACIONES**

Auxiliar por subcuenta.



## MANUAL DE CONTABILIDAD GUBERNAMENTAL

NUMERO	GENERO	GRUPO	RUBRO	NATURALEZA
5.6.1.1	Gastos y Otras Pérdidas	Inversión Pública	Inversión Pública no Capitalizable	Deudora
<b>CUENTA</b>	Construcción en Bienes no Capitalizable			

*Instructivo de cuenta adicionado DOF 22-12-2014*

No.	CARGO	No.	ABONO
1	Por el registro de la obra pública no capitalizable al concluir la obra, por el importe correspondiente al presupuesto del mismo ejercicio.	1	Al cierre del ejercicio por el traspaso del saldo deudor de esta cuenta a la 6.1 Resumen de Ingresos y Gastos.

**SU SALDO REPRESENTA**

El importe del gasto destinado a construcción y/o conservación de obras, proyectos productivos, acciones de fomento y a los destinados para aumentar, conservar y mejorar el patrimonio.

**OBSERVACIONES**



# MANUAL DE CONTABILIDAD GUBERNAMENTAL

NUMERO	GENERO	GRUPO		NATURALEZA
6.1	Cuentas de Cierre Contable	Resumen de Ingresos y Gastos		Deudora/Acreedora
<b>GRUPO</b>	Resumen de Ingresos y Gastos			

*Reformado DOF 27-12-2018*

No.	CARGO	No.	ABONO
1	Por el traspaso al cierre del ejercicio del saldo deudor de las cuentas del género 5 Gastos y Otras Pérdidas.	1	Por el traspaso al cierre del ejercicio del saldo acreedor de las cuentas del género 4 Ingresos y Otros Beneficios.
2	Por el ahorro en la Hacienda Pública/Patrimonio.	2	Por el desahorro en la Hacienda Pública/Patrimonio.

### SU SALDO REPRESENTA

La diferencia entre los ingresos y gastos. Su saldo permite determinar el resultado de la gestión del ejercicio.

### OBSERVACIONES



# MANUAL DE CONTABILIDAD GUBERNAMENTAL

NUMERO	GENERO	GRUPO		NATURALEZA
6.2	Cuentas de Cierre Contable	Ahorro de la Gestión		Deudora
<b>GRUPO</b>	Ahorro de la Gestión			

No.	CARGO	No.	ABONO
1	Por el traspaso del saldo acreedor de esta cuenta a la 3.2.1 Resultado del Ejercicio: Ahorro / (Desahorro).	1	Por el traspaso del saldo acreedor de la cuenta 6.1 Resumen de Ingresos y Gastos, por el resultado positivo en el patrimonio.

**SU SALDO REPRESENTA**

El resultado positivo de la gestión del ejercicio.

**OBSERVACIONES**





# MANUAL DE CONTABILIDAD GUBERNAMENTAL

NUMERO	GENERO	GRUPO		NATURALEZA
6.3	Cuentas de Cierre o Corte Contable	Desahorro de la Gestión		Deudora
<b>GRUPO</b>	Desahorro de la Gestión			

No.	CARGO	No.	ABONO
1	Por el traspaso del saldo deudor de la cuenta 6.1 Resumen de Ingresos y Gastos, por el resultado negativo en el patrimonio.	1	Por el traspaso del saldo acreedor de esta cuenta a la 3.2.1 Resultado del Ejercicio: Ahorro / (Desahorro).

**SU SALDO REPRESENTA**

El resultado negativo de la gestión del ejercicio.

**OBSERVACIONES**



# MANUAL DE CONTABILIDAD GUBERNAMENTAL

NUMERO	GENERO	GRUPO	RUBRO	NATURALEZA
7.1.1	Cuentas de Orden Contables	Valores	Valores en Custodia	Deudora
<b>RUBRO</b>	Valores en Custodia			

No.	CARGO	No.	ABONO
1	A la apertura de libros por el saldo del ejercicio inmediato anterior.	1	Por la cancelación de los valores en custodia.
2	Por los valores en custodia.	2	Al cierre del ejercicio por el saldo deudor de esta cuenta.

**SU SALDO REPRESENTA**

Los bienes y valores que se reciben en custodia del Poder Judicial, como garantía y/o depósito en asuntos jurisdiccionales, en tanto se determina, por parte de las instancias competentes el destino de dichos bienes y valores.

**OBSERVACIONES**



# MANUAL DE CONTABILIDAD GUBERNAMENTAL

NUMERO	GENERO	GRUPO	RUBRO	NATURALEZA
7.1.2	Cuentas de Orden Contables	Valores	Custodia de Valores	Acreedora
<b>RUBRO</b>	Custodia de Valores			

No.	CARGO	No.	ABONO
1	Por la cancelación de los valores en custodia.	1	A la apertura de libros por el saldo del ejercicio inmediato anterior.
2	Al cierre del ejercicio pro el saldo acreedor de esta cuenta.	2	Por los valores en custodia.

**SU SALDO REPRESENTA**

Los bienes y valores que se reciben en custodia del Poder Judicial, como garantía y/o depósito en asuntos jurisdiccionales, en tanto se determina, por parte de las instancias competentes el destino de dichos bienes y valores.

**OBSERVACIONES**



## MANUAL DE CONTABILIDAD GUBERNAMENTAL

NUMERO	GENERO	GRUPO	RUBRO	NATURALEZA
7.1.3	Cuentas de Orden Contables	Valores	Instrumentos de Crédito Prestados a Formadores de Mercado	Deudora
<b>RUBRO</b>	Instrumentos de Crédito Prestados a Formadores de Mercado			

No.	CARGO	No.	ABONO
1	A la apertura de libros por el saldo del ejercicio inmediato anterior.	1	Por la cancelación de los instrumentos que se prestaron a los formadores de mercado.
2	Por los instrumentos prestados a formadores de mercado.	2	Al cierre del ejercicio por el saldo deudor de esta cuenta.

**SU SALDO REPRESENTA**

Los valores gubernamentales a valor nominal entregados a los formadores de mercado.

**OBSERVACIONES**



## MANUAL DE CONTABILIDAD GUBERNAMENTAL

NUMERO	GENERO	GRUPO	RUBRO	NATURALEZA
7.1.4	Cuentas de Orden Contables	Valores	Préstamo de Instrumentos de Crédito a Formadores de Mercado y su Garantía	Acreedora
<b>RUBRO</b>	Préstamo de Instrumentos de Crédito a Formadores de Mercado y su Garantía			

No.	CARGO	No.	ABONO
1	Por la cancelación de los instrumentos prestados a los formadores de mercado.	1	A la apertura de libros por el saldo del ejercicio inmediato anterior.
2	Al cierre del ejercicio por el saldo acreedor de esta cuenta.	2	Por los instrumentos prestados a los formadores de mercado.

**SU SALDO REPRESENTA**

Los valores gubernamentales a valor nominal entregados a los formadores de mercado.

**OBSERVACIONES**



## MANUAL DE CONTABILIDAD GUBERNAMENTAL

NUMERO	GENERO	GRUPO	RUBRO	NATURALEZA
7.1.5	Cuentas de Orden Contables	Valores	Instrumentos de Crédito Recibidos en Garantía de los Formadores de Mercado	Deudora
<b>RUBRO</b>	Instrumentos de Crédito Recibidos en Garantía de los Formadores de Mercado			

No.	CARGO	No.	ABONO
1	A la apertura de libros por el saldo del ejercicio inmediato anterior.	1	Por los instrumentos entregados de formadores de mercado.
2	Por los instrumentos recibidos de los formadores de mercado.	2	Al cierre del ejercicio por el saldo deudor de esta cuenta.

**SU SALDO REPRESENTA**

Los valores de los títulos en garantía entregados por los formadores de mercado.

**OBSERVACIONES**



## MANUAL DE CONTABILIDAD GUBERNAMENTAL

NUMERO	GENERO	GRUPO	RUBRO	NATURALEZA
7.1.6	Cuentas de Orden Contables	Valores	Garantía de Créditos Recibidos de los Formadores de Mercado.	Acreedora
<b>RUBRO</b>	Garantía de Créditos Recibidos de los Formadores de Mercado			

No.	CARGO	No.	ABONO
1	Por instrumentos entregados a los formadores de mercado.	1	A la apertura de libros por el saldo del ejercicio inmediato anterior.
2	Al cierre del ejercicio por el saldo acreedor de esta cuenta.	2	Por los instrumentos recibidos de los formadores de mercado.

**SU SALDO REPRESENTA**

Los valores de los títulos en garantía entregados por los formadores de mercado.

**OBSERVACIONES**



# MANUAL DE CONTABILIDAD GUBERNAMENTAL

NUMERO	GENERO	GRUPO	RUBRO	NATURALEZA
7.2.1	Cuentas de Orden Contables	Emisión de Obligaciones	Autorización para la Emisión de Bonos, Títulos y Valores de la Deuda Pública Interna	Deudora
<b>RUBRO</b>	Autorización para la Emisión de Bonos, Títulos y Valores de la Deuda Pública Interna			

*Reformado DOF 27-12-2018*

No.	CARGO	No.	ABONO
1	A la apertura de libros por el saldo del ejercicio inmediato anterior.	1	Por la colocación de títulos y valores de deuda pública interna.
2	Por la emisión de títulos y valores de deuda pública interna (financiamiento).	2	Al cierre del ejercicio por el saldo deudor de este rubro.

**SU SALDO REPRESENTA**

El valor nominal total del monto autorizado a emitir mediante instrumentos de financiamiento de la deuda pública Interna.

**OBSERVACIONES**





# MANUAL DE CONTABILIDAD GUBERNAMENTAL

NUMERO	GENERO	GRUPO	RUBRO	NATURALEZA
7.2.2	Cuentas de Orden Contables	Emisión de Obligaciones	Autorización para la Emisión de Bonos, Títulos y Valores de la Deuda Pública Externa	Deudora
<b>RUBRO</b>	Autorización para la Emisión de Bonos, Títulos y Valores de la Deuda Pública Externa			

*Reformado DOF 27-12-2018*

No.	CARGO	No.	ABONO
1	A la apertura de libros por el saldo del ejercicio inmediato anterior.	1	Por la colocación de títulos y valores de deuda pública externa.
2	Por la emisión de títulos y valores de deuda pública externa (financiamiento).	2	Al cierre del ejercicio por el saldo deudor de este rubro.

**SU SALDO REPRESENTA**

El valor nominal total del monto autorizado a emitir mediante instrumentos de financiamiento de la deuda pública externa.

**OBSERVACIONES**



## MANUAL DE CONTABILIDAD GUBERNAMENTAL

NUMERO	GENERO	GRUPO	RUBRO	NATURALEZA
7.2.3	Cuentas de Orden Contables	Emisión de Obligaciones	Emisiones Autorizadas de la Deuda Pública Interna y Externa	Acreedora
<b>RUBRO</b>	Emisiones Autorizadas de la Deuda Pública Interna y Externa			

*Reformado DOF 27-12-2018*

No.	CARGO	No.	ABONO
1	Por la colocación de títulos y valores de deuda pública interna y/o externa.	1	A la apertura de libros por el saldo del ejercicio inmediato anterior.
2	Al cierre del ejercicio por el saldo acreedor de este rubro.	2	Por la emisión de títulos y valores de deuda pública interna y/o externa (financiamiento).

**SU SALDO REPRESENTA**

El valor nominal total del monto autorizado a emitir mediante instrumentos de financiamiento de la deuda pública interna y externa.

**OBSERVACIONES**



## MANUAL DE CONTABILIDAD GUBERNAMENTAL

NUMERO	GENERO	GRUPO	RUBRO	NATURALEZA
7.2.4	Cuentas de Orden Contables	Emisión de Obligaciones	Suscripción de Contratos de Préstamos y Otras Obligaciones de la Deuda Pública Interna	Deudora
<b>RUBRO</b>	Suscripción de Contratos de Préstamos y Otras Obligaciones de la Deuda Pública Interna			

*Reformado DOF 27-12-2018*

No.	CARGO	No.	ABONO
1	A la apertura de libros por el saldo del ejercicio inmediato anterior.	1	Por el pago de préstamos considerados deuda pública interna.
2	Por la obtención de préstamos considerados deuda pública interna (financiamiento).	2	Por el pago de los préstamos otorgados.
3	Por la firma de contratos por préstamos otorgados.	3	Al cierre del ejercicio por el saldo deudor de este rubro.

**SU SALDO REPRESENTA**

El valor nominal total de la deuda contraída mediante contratos de préstamos de la deuda pública interna.

**OBSERVACIONES**



## MANUAL DE CONTABILIDAD GUBERNAMENTAL

NUMERO	GENERO	GRUPO	RUBRO	NATURALEZA
7.2.5	Cuentas de Orden Contables	Emisión de Obligaciones	Suscripción de Contratos de Préstamos y Otras Obligaciones de la Deuda Pública Externa	Deudora
<b>RUBRO</b>	Suscripción de Contratos de Préstamos y Otras Obligaciones de la Deuda Pública Externa			

*Reformado DOF 27-12-2018*

No.	CARGO	No.	ABONO
1	A la apertura de libros por el saldo del ejercicio inmediato anterior.	1	Por el pago de préstamos considerados deuda pública externa.
2	Por la obtención de préstamos considerados deuda pública externa (financiamiento).	2	Por el pago de los préstamos otorgados.
3	Por la firma de los contratos por préstamos otorgados.	3	Al cierre del ejercicio por el saldo deudor de este rubro.

**SU SALDO REPRESENTA**

El valor nominal total de la deuda contraída mediante contratos de préstamos de la deuda pública externa.

**OBSERVACIONES**



# MANUAL DE CONTABILIDAD GUBERNAMENTAL

NUMERO	GENERO	GRUPO	RUBRO	NATURALEZA
7.2.6	Cuentas de Orden Contables	Emisión de Obligaciones	Contratos de Préstamos y Otras Obligaciones de la Deuda Pública Interna y Externa	Acreedora
<b>RUBRO</b>	Contratos de Préstamos y Otras Obligaciones de la Deuda Pública Interna y Externa			

*Reformado DOF 27-12-2018*

No.	CARGO	No.	ABONO
1	Por el pago de préstamos considerados deuda pública interna y/o externa.	1	A la apertura de libros por el saldo del ejercicio inmediato anterior.
2	Por el pago de los préstamos otorgados.	2	Por la obtención de préstamos considerados deuda pública interna y/o externa (financiamiento).
3	Al cierre del ejercicio por el saldo acreedor de este rubro.	3	Por la firma de los contratos por préstamos otorgados.

**SU SALDO REPRESENTA**

El valor nominal total de la deuda contraída mediante contratos de préstamos de deuda pública interna y externa.

**OBSERVACIONES**



# MANUAL DE CONTABILIDAD GUBERNAMENTAL

NUMERO	GENERO	GRUPO	RUBRO	NATURALEZA
7.3.1	Cuentas de Orden Contable	Avales y Garantías	Avales Autorizados	Deudora
<b>RUBRO</b>	Avales Autorizados			

No.	CARGO	No.	ABONO
1	A la apertura de libros por el saldo del ejercicio inmediato anterior.	1	Por la cancelación parcial o total de la deuda por parte del deudor avalado.
2	Por la autorización de avales.	2	Al cierre del ejercicio por el saldo deudor de esta cuenta.

**SU SALDO REPRESENTA**

El valor nominal total de los Avales vigentes otorgados por el Gobierno.

**OBSERVACIONES**



## MANUAL DE CONTABILIDAD GUBERNAMENTAL

NUMERO	GENERO	GRUPO	RUBRO	NATURALEZA
7.3.2	Cuentas de Orden Contable	Avales y Garantías	Avales Firmados	Acreedora
<b>RUBRO</b>	Avales Firmados			

No.	CARGO	No.	ABONO
1	Por la cancelación parcial o total de la deuda por parte del deudor avalado.	1	A la apertura de libros por el saldo del ejercicio inmediato anterior.
2	Al cierre del ejercicio por el saldo acreedor de esta cuenta.	2	Por la autorización de avales.

**SU SALDO REPRESENTA**

El valor nominal total de los Avales vigentes otorgados por el Gobierno.

**OBSERVACIONES**



## MANUAL DE CONTABILIDAD GUBERNAMENTAL

NUMERO	GENERO	GRUPO	RUBRO	NATURALEZA
7.3.3	Cuentas de Orden Contable	Avales y Garantías	Fianzas y Garantías Recibidas por Deudas a Cobrar	Deudora
<b>RUBRO</b>	Fianzas y Garantías Recibidas por Deudas a Cobrar			

No.	CARGO	No.	ABONO
1	A la apertura de libros por el saldo del ejercicio inmediato anterior.	1	Por el cumplimiento de las obligaciones por parte del deudor del Gobierno.
2	Por las garantías recibidas de las deudas a cobrar por parte del Gobierno.	2	Al cierre del ejercicio del saldo deudor de esta cuenta.

**SU SALDO REPRESENTA**

El valor nominal total de las fianzas y garantías vigentes recibidas por el Gobierno, por deudas fiscales y no fiscales a cobrar

**OBSERVACIONES**





## MANUAL DE CONTABILIDAD GUBERNAMENTAL

NUMERO	GENERO	GRUPO	RUBRO	NATURALEZA
7.3.4	Cuentas de Orden Contable	Avales y Garantías	Fianzas y Garantías Recibidas	Acreedora
<b>RUBRO</b>	Fianzas y Garantías Recibidas			

No.	CARGO	No.	ABONO
1	Por el cumplimiento de las obligaciones por parte del deudor del Gobierno.	1	A la apertura de libros por el saldo del ejercicio inmediato anterior.
2	Al cierre del ejercicio por el saldo acreedor de esta cuenta.	2	Por las garantías recibidas por deudas a cobrar por parte del Gobierno.

### SU SALDO REPRESENTA

El valor nominal total de las fianzas y garantías vigentes recibidas por el Gobierno, por deudas (fiscales y no fiscales) a cobrar.

### OBSERVACIONES



## MANUAL DE CONTABILIDAD GUBERNAMENTAL

NUMERO	GENERO	GRUPO	RUBRO	NATURALEZA
7.3.5	Cuentas de Orden Contable	Avales y Garantías	Fianzas Otorgadas para Respaldar Obligaciones no Fiscales del Gobierno	Deudora
<b>RUBRO</b>	Fianzas Otorgadas para Respaldar Obligaciones no Fiscales del Gobierno			

No.	CARGO	No.	ABONO
1	A la apertura de libros por el saldo del ejercicio inmediato anterior.	1	Por el cumplimiento del gobierno con las obligaciones que dieron origen a las fianzas.
2	Por las fianzas para garantizar el cumplimiento de adquisiciones de bienes inmuebles y muebles.	2	Al cierre del ejercicio por el saldo acreedor de esta cuenta.

**SU SALDO REPRESENTA**

Es el valor nominal total de las Fianzas otorgadas por obligaciones "no fiscales" del Gobierno.

**OBSERVACIONES**



## MANUAL DE CONTABILIDAD GUBERNAMENTAL

NUMERO	GENERO	GRUPO	RUBRO	NATURALEZA
7.3.6	Cuentas de Orden Contable	Avales y Garantías	Fianzas Otorgadas	Acreedora
<b>RUBRO</b>	Fianzas Otorgadas del Gobierno para Respaldar Obligaciones no Fiscales			

No.	CARGO	No.	ABONO
1	Por el cumplimiento de las obligaciones que dieron origen a las fianzas del gobierno	1	A la apertura de libros por el saldo del ejercicio inmediato anterior.
2	Al cierre del ejercicio por el saldo acreedor de esta cuenta.	2	Por las fianzas para garantizar el cumplimiento de adquisiciones de bienes inmuebles y muebles.

**SU SALDO REPRESENTA**

El valor nominal total de las fianzas vigentes otorgadas por el gobierno.

**OBSERVACIONES**



## MANUAL DE CONTABILIDAD GUBERNAMENTAL

NUMERO	GENERO	GRUPO	RUBRO	NATURALEZA
7.4.1	Cuentas de Orden Contable	Juicios	Demandas Judiciales en Proceso de Resolución	Deudora
<b>RUBRO</b>	Demandas Judiciales en Proceso de Resolución			

No.	CARGO	No.	ABONO
1	A la apertura de libros por el saldo del ejercicio inmediato anterior.	1	Por los juicios que derivaron en sentencias judiciales.
2	Por los juicios en contra del Gobierno, en proceso.	2	Al cierre del ejercicio por el saldo deudor de esta cuenta.

### SU SALDO REPRESENTA

Los pasivos por litigios judiciales que pueden derivar una obligación de pago.

### OBSERVACIONES



## MANUAL DE CONTABILIDAD GUBERNAMENTAL

NUMERO	GENERO	GRUPO	RUBRO	NATURALEZA
7.4.2	Cuentas de Orden Contable	Juicios	Resoluciones de Demandas en Procesos Judiciales	Acreedora
<b>RUBRO</b>	Resoluciones de Demandas en Procesos Judiciales			

No.	CARGO	No.	ABONO
1	Por los juicios que derivaron en sentencias judiciales.	1	A la apertura de libros por el saldo del ejercicio inmediato anterior.
2	Al cierre del ejercicio por el saldo acreedor de esta cuenta.	2	Por los juicios en contra del Gobierno, en proceso.

### SU SALDO REPRESENTA

Los pasivos por litigios judiciales que pueden derivar una obligación de pago.

### OBSERVACIONES



## MANUAL DE CONTABILIDAD GUBERNAMENTAL

NUMERO	GENERO	GRUPO	RUBRO	NATURALEZA
7.5.1	Cuentas de Orden Contable	Inversión Pública	Contratos para Inversión Pública	Deudora
<b>RUBRO</b>	Contratos para Inversión Pública			

No.	CARGO	No.	ABONO
1	A la apertura de libros por el saldo del ejercicio inmediato anterior.	1	Por la cancelación de las inversiones públicas contratadas.
2	Por las inversiones públicas contratadas.	2	Al cierre del ejercicio por el saldo deudor de esta cuenta.

**SU SALDO REPRESENTA**

Los contratos destinados a obras y proyectos productivos y acciones de fomento.

**OBSERVACIONES**



# MANUAL DE CONTABILIDAD GUBERNAMENTAL

NUMERO	GENERO	GRUPO	RUBRO	NATURALEZA
7.5.2	Cuentas de Orden Contable	Inversión Pública	Inversión Pública Contratada	Acreedora
<b>RUBRO</b>	Inversión Pública Contratada			

No.	CARGO	No.	ABONO
1	Por la cancelación de las inversiones públicas contratadas.	1	A la apertura de libros por el saldo del ejercicio inmediato anterior.
1	Al cierre del ejercicio por el saldo acreedor de esta cuenta.	2	Por las inversiones públicas contratadas

**SU SALDO REPRESENTA**

Los contratos destinados a obras y proyectos productivos y acciones de fomento.

**OBSERVACIONES**



# MANUAL DE CONTABILIDAD GUBERNAMENTAL

NUMERO	GENERO	GRUPO	RUBRO	NATURALEZA
7.6.1	Cuentas de Orden Contable	Bienes en Concesionados o en comodato	Bienes Bajo Contrato en Concesión	Deudora
<b>RUBRO</b>	Bienes Bajo Contrato en Concesión			

No.	CARGO	No.	ABONO
1	A la apertura de libros por el saldo del ejercicio inmediato anterior.	1	Por la devolución de los bienes bajo contrato en concesión.
2	Por los bienes bajo contrato en concesionados.	2	Al cierre del ejercicio por el saldo deudor de esta cuenta.

**SU SALDO REPRESENTA**

Los bienes recibidos bajo contrato de concesión.

**OBSERVACIONES**





## MANUAL DE CONTABILIDAD GUBERNAMENTAL

NUMERO	GENERO	GRUPO	RUBRO	NATURALEZA
7.6.2	Cuentas de Orden Contable	Contrato de Concesión por bienes	Contrato de Concesión por Bienes	Acreedora
<b>RUBRO</b>	Contrato de Concesión por Bienes			

No.	CARGO	No.	ABONO
1	Por la devolución de los bienes bajo contrato en concesión.	1	A la apertura de libros por el saldo del ejercicio inmediato anterior.
2	Al cierre del ejercicio por el saldo acreedor de esta cuenta.	2	De los bienes bajo contrato en concesionados.

**SU SALDO REPRESENTA**

Los bienes recibidos bajo contrato de concesión.

**OBSERVACIONES**



## MANUAL DE CONTABILIDAD GUBERNAMENTAL

NUMERO	GENERO	GRUPO	RUBRO	NATURALEZA
7.6.3	Cuentas de Orden Contable	Bienes Bajo Contrato en Comodato	Bienes Bajo Contrato en Comodato	Acreedora
<b>RUBRO</b>	Bienes Bajo Contrato en Comodato			

No.	CARGO	No.	ABONO
1	A la apertura de libros por el saldo del ejercicio inmediato anterior.	1	Por la devolución de los bienes bajo contrato en comodato.
2	Por los bienes bajo contrato en comodato.	2	Al cierre del ejercicio por el saldo deudor de esta cuenta.

**SU SALDO REPRESENTA**

Los bienes recibidos bajo contrato de comodato.

**OBSERVACIONES**



# MANUAL DE CONTABILIDAD GUBERNAMENTAL

NUMERO	GENERO	GRUPO	RUBRO	NATURALEZA
7.6.4	Cuentas de Orden Contable	Contrato de Comodato por Bienes	Contrato de Comodato por Bienes	Acreedora
<b>RUBRO</b>	Contrato de Comodato por Bienes			

No.	CARGO	No.	ABONO
1	Por la devolución de los bienes bajo contrato en comodato.	1	A la apertura de libros por el saldo del ejercicio inmediato anterior.
2	Al cierre del ejercicio por el saldo acreedor de esta cuenta.	2	De los bienes bajo contrato en comodato.

**SU SALDO REPRESENTA**

Los bienes recibidos bajo contrato de comodato.

**OBSERVACIONES**



# MANUAL DE CONTABILIDAD GUBERNAMENTAL

NUMERO	GENERO	GRUPO	RUBRO	NATURALEZA
8.1.1	Cuentas de Orden Presupuestarias	Ley de Ingresos	Ley de Ingresos Estimada	Deudora
<b>RUBRO</b>	Ley de Ingresos Estimada			

*Reformado DOF 27-12-2018*

No.	CARGO	No.	ABONO
1	Por la Ley de Ingresos Estimada.	1	Por la Ley de Ingresos por Ejecutar no devengada.
		2	Por el cierre presupuestario del ejercicio con Superávit Financiero.
		3	Por el cierre presupuestario del ejercicio con Déficit Financiero.

**SU SALDO REPRESENTA**

El importe que se aprueba anualmente en la Ley de Ingresos, e incluyen los impuestos, cuotas y aportaciones de seguridad social, contribuciones de mejoras, derechos, productos, aprovechamientos, ingresos por venta de bienes y prestación de servicios, participaciones, aportaciones, convenios, incentivos derivados de la colaboración fiscal, fondos distintos de aportaciones, transferencias, asignaciones, subsidios y subvenciones, pensiones y jubilaciones, ingresos derivados de financiamientos, y otros ingresos.

**OBSERVACIONES**



## MANUAL DE CONTABILIDAD GUBERNAMENTAL

NUMERO	GENERO	GRUPO	RUBRO	NATURALEZA
8.1.2	Cuentas de Orden Presupuestarias	Ley de Ingresos	Ley de Ingresos por Ejecutar	Acreedora
<b>RUBRO</b>	Ley de Ingresos por Ejecutar			

*Reformado DOF 27-12-2018*

No.	CARGO	No.	ABONO
1	Por las modificaciones negativas a la estimación de la Ley de Ingresos.	1	Por la Ley de Ingresos Estimada.
2	Por la clasificación de ingresos devengados, previamente recaudados, por concepto de:	2	Por las modificaciones positivas a la estimación de la Ley de Ingresos.
	- Impuestos	3	Por la autorización de la devolución de:
	- Cuotas y Aportaciones de Seguridad Social		- Impuestos
	- Contribuciones de Mejoras		- Cuotas y Aportaciones de Seguridad Social
	- Derechos		- Contribuciones de Mejoras
	- Productos		- Derechos
	- Aprovechamientos		- Productos
			- Aprovechamientos
3	Por el devengado de contribuciones, productos y aprovechamientos determinables y/o autodeterminables de:	4	Por las contribuciones, productos y aprovechamientos compensados de:
	- Impuestos		- Impuestos
	- Cuotas y Aportaciones de Seguridad Social		- Cuotas y Aportaciones de Seguridad Social
	- Contribuciones de Mejoras		- Contribuciones de Mejoras
	- Derechos		- Derechos
	- Productos		- Productos
	- Aprovechamientos		- Aprovechamientos
4	Por las contribuciones, productos y aprovechamientos compensados de:	5	Por la devolución de los bienes derivados de embargos, decomisos, aseguramientos y dación en pago de:
	- Impuestos		- Cuotas y Aportaciones de Seguridad Social
	- Cuotas y Aportaciones de Seguridad Social	6	Por la autorización del reintegro a la Tesorería de ingresos de intereses generados en las cuentas bancarias productivas de los entes públicos, en términos de las disposiciones aplicables.
	- Contribuciones de Mejoras	7	Por la autorización de la devolución de los ingresos por venta de bienes y prestación de servicios.
	- Derechos	8	Por la devolución de la diferencia negativa resultante del ajuste a las participaciones, derivado de la aplicación de la constancia de participaciones o documento equivalente.
	- Productos	9	Por la autorización de la devolución de ingresos de:
	- Aprovechamientos		- Aportaciones
5	Por el devengado al formalizarse el convenio de pago en parcialidades o diferido de contribuciones (incluye los accesorios determinados) de:		- Convenios
	- Impuestos		- Transferencias y Asignaciones
	- Cuotas y Aportaciones de Seguridad Social		- Subsidios y Subvenciones
	- Derechos		
6	Por el devengado al formalizarse la resolución judicial definitiva por incumplimiento de pago de contribuciones, productos y aprovechamientos (incluye los accesorios determinados) de:		
	- Impuestos		
	- Cuotas y Aportaciones de Seguridad Social		
	- Derechos		



# MANUAL DE CONTABILIDAD GUBERNAMENTAL

NUMERO	GENERO	GRUPO	RUBRO	NATURALEZA
8.1.2	Cuentas de Orden Presupuestarias	Ley de Ingresos	Ley de Ingresos por Ejecutar	Acreedora
<b>RUBRO</b>	Ley de Ingresos por Ejecutar			

*Reformado DOF 27-12-2018*

No.	CARGO	No.	ABONO
7	<p>Por el devengo por deudores morosos por incumplimiento de pago de contribuciones, productos y aprovechamientos (incluye los accesorios determinados) de:</p> <ul style="list-style-type: none"> <li>- Impuestos</li> <li>- Cuotas y Aportaciones de Seguridad Social</li> <li>- Derechos</li> </ul>	10	<p>Por la autorización del reintegro a la Tesorería, en términos de las disposiciones aplicables de ingresos de:</p> <ul style="list-style-type: none"> <li>- Aportaciones</li> <li>- Convenios</li> <li>- Fondos Distintos de Aportaciones</li> <li>- Transferencias y Asignaciones</li> <li>- Subsidios y Subvenciones</li> <li>- Pensiones y Jubilaciones</li> </ul>
8	Por el devengado por el reconocimiento de ingresos de intereses generados en las cuentas bancarias productivas de los entes públicos, en términos de las disposiciones aplicables.	11	Por la Ley de Ingresos devengada no recaudada.
9	Por el devengado al realizarse la venta de bienes y prestación de servicios, incluye Impuesto al Valor Agregado.	12	Por el traspaso al cierre del ejercicio de las modificaciones negativas a la Ley de Ingresos.
10	Por el cobro del primer pago de participaciones en las Entidades Federativas y en los Municipios, previo a la recepción de la constancia de participaciones o documento equivalente.		
11	Por la aplicación de ingresos participables recaudados por las Entidades Federativas, una vez recibidas las constancias de participaciones o documento equivalente.		
12	Por el devengado de ingresos por la diferencia positiva resultante del ajuste a las participaciones, derivado de las constancias de participaciones o documento equivalente.		
13	<p>Por el devengado de ingresos de:</p> <ul style="list-style-type: none"> <li>- Aportaciones</li> <li>- Convenios</li> <li>- Fondos Distintos de Aportaciones</li> <li>- Transferencias y Asignaciones</li> <li>- Subsidios y Subvenciones</li> <li>- Pensiones y Jubilaciones</li> <li>- Transferencias del Fondo Mexicano del Petróleo para la Estabilización y el Desarrollo</li> </ul>		
14	Por el devengado de aprovechamientos patrimoniales por venta de bienes inmuebles, muebles e intangibles a valor en libros, con pérdida o con utilidad y la baja del bien.		
15	Por el registro de la utilidad por el devengado de aprovechamientos patrimoniales por venta de bienes inmuebles, muebles e intangibles.		





## MANUAL DE CONTABILIDAD GUBERNAMENTAL

NUMERO	GENERO	GRUPO	RUBRO	NATURALEZA
8.1.2	Cuentas de Orden Presupuestarias	Ley de Ingresos	Ley de Ingresos por Ejecutar	Acreedora
<b>RUBRO</b>	Ley de Ingresos por Ejecutar			

*Reformado DOF 27-12-2018*

No.	CARGO	No.	ABONO
16	Por el devengado por otros ingresos que generan recursos de los Poderes Legislativo y Judicial, los Órganos Autónomos y las entidades de la administración pública paraestatal y paramunicipal, por donativos en efectivo, entre otros.		
17	Por la colocación de títulos y valores de la deuda pública interna a la par, sobre la par o bajo la par.		
18	Por el ingreso de fondos de la deuda pública interna y/o externa derivado de la obtención de préstamos.		
19	Por los intereses por la recuperación de los préstamos otorgados.		
20	Por los intereses ganados derivados de la recuperación de recursos al vencimiento de las inversiones financieras.		
21	Por el traspaso al cierre del ejercicio de las modificaciones positivas a la Ley de Ingresos.		
22	Por la Ley de Ingresos por Ejecutar no devengada.		

**SU SALDO REPRESENTA**

Los ingresos estimados incluyendo las modificaciones por ampliaciones y reducciones autorizadas, así como, los ingresos devengados.

**OBSERVACIONES**





# MANUAL DE CONTABILIDAD GUBERNAMENTAL

NUMERO	GENERO	GRUPO	RUBRO	NATURALEZA
8.1.3	Cuentas de Orden Presupuestarias	Ley de Ingresos	Modificaciones a la Ley de Ingresos Estimada	Deudora /Acreedora
<b>RUBRO</b>	Modificaciones a la Ley de Ingresos Estimada			

*Reformado DOF 27-12-2018*

No.	CARGO	No.	ABONO
1	Por las modificaciones positivas a la estimación de la Ley de Ingresos.	1	Por las modificaciones negativas a la estimación de la Ley de Ingresos.
2	Por el traspaso al cierre de ejercicio de las modificaciones negativas a la Ley de Ingresos.	2	Por el traspaso al cierre del ejercicio de las modificaciones positivas a la Ley de Ingresos.

**SU SALDO REPRESENTA**

El importe de los incrementos y decrementos a la Ley de Ingresos Estimada, derivado de las ampliaciones y reducciones autorizadas.

**OBSERVACIONES**



## MANUAL DE CONTABILIDAD GUBERNAMENTAL

NUMERO	GENERO	GRUPO	RUBRO	NATURALEZA
8.1.4	Cuentas de Orden Presupuestarias	Ley de Ingresos	Ley de Ingresos Devengada	Acreedora
<b>RUBRO</b>	Ley de Ingresos Devengada			

*Reformado DOF 27-12-2018*

No.	CARGO	No.	ABONO
1	<p>Por la clasificación de ingresos devengados, previamente recaudados, por concepto de:</p> <ul style="list-style-type: none"> <li>- Impuestos</li> <li>- Cuotas y Aportaciones de Seguridad Social</li> <li>- Contribuciones de Mejoras</li> <li>- Derechos</li> <li>- Productos</li> <li>- Aprovechamientos</li> </ul>	1	<p>Por la clasificación de ingresos devengados, previamente recaudados, por concepto de:</p> <ul style="list-style-type: none"> <li>- Impuestos</li> <li>- Cuotas y Aportaciones de Seguridad Social</li> <li>- Contribuciones de Mejoras</li> <li>- Derechos</li> <li>- Productos</li> <li>- Aprovechamientos</li> </ul>
2	<p>Por la recaudación en efectivo de contribuciones, productos y aprovechamientos determinables y/o autodeterminables, recibidos en la Tesorería y/o auxiliares de la misma de:</p> <ul style="list-style-type: none"> <li>- Impuestos</li> <li>- Cuotas y Aportaciones de Seguridad Social</li> <li>- Contribuciones de Mejoras</li> <li>- Derechos</li> <li>- Productos</li> <li>- Aprovechamientos</li> </ul>	2	<p>Por el devengado de contribuciones, productos y aprovechamientos determinables y/o autodeterminables de:</p> <ul style="list-style-type: none"> <li>- Impuestos</li> <li>- Cuotas y Aportaciones de Seguridad Social</li> <li>- Contribuciones de Mejoras</li> <li>- Derechos</li> <li>- Productos</li> <li>- Aprovechamientos</li> </ul>
3	<p>Por la autorización de la devolución de:</p> <ul style="list-style-type: none"> <li>- Impuestos</li> <li>- Cuotas y Aportaciones de Seguridad Social</li> <li>- Contribuciones de Mejoras</li> <li>- Derechos</li> <li>- Productos</li> <li>- Aprovechamientos</li> </ul>	3	<p>Por el pago de la devolución de:</p> <ul style="list-style-type: none"> <li>- Impuestos</li> <li>- Cuotas y Aportaciones de Seguridad Social</li> <li>- Contribuciones de Mejoras</li> <li>- Derechos</li> <li>- Productos</li> <li>- Aprovechamientos</li> </ul>
4	<p>Por las contribuciones, productos y aprovechamientos compensados de:</p> <ul style="list-style-type: none"> <li>- Impuestos</li> <li>- Cuotas y Aportaciones de Seguridad Social</li> <li>- Contribuciones de Mejoras</li> <li>- Derechos</li> <li>- Productos</li> <li>- Aprovechamientos</li> </ul>	4	<p>Por las contribuciones, productos y aprovechamientos compensados de:</p> <ul style="list-style-type: none"> <li>- Impuestos</li> <li>- Cuotas y Aportaciones de Seguridad Social</li> <li>- Contribuciones de Mejoras</li> <li>- Derechos</li> <li>- Productos</li> <li>- Aprovechamientos</li> </ul>
5	<p>Por la recaudación en efectivo de parcialidades o pago diferido, derivada del convenio formalizado para pago de:</p> <ul style="list-style-type: none"> <li>- Impuestos</li> <li>- Cuotas y Aportaciones de Seguridad Social</li> <li>- Derechos</li> </ul>	5	<p>Por el devengado al formalizarse el convenio de pago en parcialidades o diferido de contribuciones (incluye los accesorios determinados) de:</p> <ul style="list-style-type: none"> <li>- Impuestos</li> <li>- Cuotas y Aportaciones de Seguridad Social</li> <li>- Derechos</li> </ul>
6	<p>Por la recaudación en efectivo de la resolución judicial definitiva por incumplimiento de pago de:</p> <ul style="list-style-type: none"> <li>- Impuestos</li> <li>- Cuotas y Aportaciones de Seguridad Social</li> <li>- Derechos</li> </ul>	6	<p>Por el devengado al formalizarse la resolución judicial definitiva por incumplimiento de pago de contribuciones (incluye los accesorios determinados) de:</p> <ul style="list-style-type: none"> <li>- Impuestos</li> <li>- Cuotas y Aportaciones de Seguridad Social</li> <li>- Derechos</li> </ul>





## MANUAL DE CONTABILIDAD GUBERNAMENTAL

NUMERO	GENERO	GRUPO	RUBRO	NATURALEZA
8.1.4	Cuentas de Orden Presupuestarias	Ley de Ingresos	Ley de Ingresos Devengada	Acreedora
<b>RUBRO</b>	Ley de Ingresos Devengada			

*Reformado DOF 27-12-2018*

No.	CARGO	No.	ABONO
7	Por el cobro en especie de la resolución judicial definitiva de: - Impuestos - Cuotas y Aportaciones de Seguridad Social	7	Por la devolución de los bienes derivados de embargos, decomisos, aseguramientos y dación en pago de: - Impuestos
8	Por la devolución de los bienes derivados de embargos, decomisos, aseguramientos y dación en pago de:	8	Por el devengo por deudores morosos por incumplimiento de pago de contribuciones (incluye los accesorios determinados) de: - Impuestos - Cuotas y Aportaciones de Seguridad Social - Derechos
9	Por la recaudación en efectivo por deudores morosos por incumplimiento del pago de: - Impuestos - Cuotas y Aportaciones de Seguridad Social - Derechos	9	Por el devengado por el reconocimiento de ingresos de intereses generados en las cuentas bancarias productivas de los entes públicos, en términos de las disposiciones aplicables.
10	Por el devengado por el reconocimiento de ingresos de intereses generados en las cuentas bancarias productivas de los entes públicos, en términos de las disposiciones aplicables.	10	Por el pago del reintegro a la Tesorería de ingresos de intereses generados en las cuentas bancarias productivas de los entes públicos, en términos de las disposiciones aplicables.
11	Por la autorización del reintegro a la Tesorería de ingresos de intereses generados en las cuentas bancarias productivas de los entes públicos, en términos de las disposiciones aplicables.	11	Por el devengado al realizarse la venta de bienes y prestación de servicios, incluye Impuesto al Valor Agregado.
12	Por el cobro de ingresos por venta de bienes y prestación de servicios.	12	Por el pago de la devolución de los ingresos por venta de bienes y prestación de servicios.
13	Por la autorización de la devolución de los ingresos por venta de bienes y prestación de servicios.	13	Por el cobro del primer pago de participaciones en las Entidades Federativas y en los Municipios, previo a la recepción de la constancia de participaciones o documento equivalente.
14	Por el cobro del primer pago de participaciones en las Entidades Federativas y en los Municipios, previo a la recepción de la constancia de participaciones o documento equivalente.	14	Por la aplicación de ingresos participables recaudados por las Entidades Federativas, una vez recibidas las constancias de participaciones o documento equivalente.
15	Por la aplicación de ingresos participables recaudados por las Entidades Federativas, una vez recibidas las constancias de participaciones o documento equivalente.	15	Por el devengado de ingresos por la diferencia positiva resultante del ajuste a las participaciones, derivado de las constancias de participaciones o documento equivalente.
16	Por el cobro de la diferencia positiva resultante del ajuste a las participaciones, derivado de las constancias de participaciones o documento equivalente.	16	Por la devolución de la diferencia negativa resultante del ajuste a las participaciones, derivado de la aplicación de la constancia de participaciones o documento equivalente.





## MANUAL DE CONTABILIDAD GUBERNAMENTAL

NUMERO	GENERO	GRUPO	RUBRO	NATURALEZA
8.1.4	Cuentas de Orden Presupuestarias	Ley de Ingresos	Ley de Ingresos Devengada	Acreedora
<b>RUBRO</b>	Ley de Ingresos Devengada			

*Reformado DOF 27-12-2018*

No.	CARGO	No.	ABONO
17	Por la devolución de la diferencia negativa resultante del ajuste a las participaciones, derivado de la aplicación de la constancia de participaciones o documento equivalente.	17	Por el devengado de ingresos de: <ul style="list-style-type: none"> <li>- Aportaciones</li> <li>- Convenios</li> <li>- Fondos Distintos de Aportaciones</li> <li>- Transferencias Asignaciones</li> <li>- Subsidios y Subvenciones</li> <li>- Pensiones y Jubilaciones</li> <li>- Transferencias del Fondo Mexicano del Petróleo para la Estabilización y el Desarrollo</li> </ul>
18	Por el cobro de ingresos de: <ul style="list-style-type: none"> <li>- Aportaciones</li> <li>- Convenios</li> <li>- Fondos Distintos de Aportaciones</li> <li>- Transferencias Asignaciones</li> <li>- Subsidios y Subvenciones</li> <li>- Pensiones y Jubilaciones</li> <li>- Transferencias del Fondo Mexicano del Petróleo para la Estabilización y el Desarrollo</li> </ul>	18	Por el pago de la devolución de ingresos de: <ul style="list-style-type: none"> <li>- Aportaciones</li> <li>- Convenios</li> <li>- Transferencias y Asignaciones</li> <li>- Subsidios y Subvenciones</li> </ul>
19	Por la autorización de la devolución de ingresos de: <ul style="list-style-type: none"> <li>- Aportaciones</li> <li>- Convenios</li> <li>- Transferencias y Asignaciones</li> <li>- Subsidios y Subvenciones</li> </ul>	19	Por el pago del reintegro a la Tesorería, en términos de las disposiciones aplicables de ingresos de: <ul style="list-style-type: none"> <li>- Aportaciones</li> <li>- Convenios</li> <li>- Fondos Distintos de Aportaciones</li> <li>- Transferencias y Asignaciones</li> <li>- Subsidios y Subvenciones</li> <li>- Pensiones y Jubilaciones</li> </ul>
20	Por la autorización del reintegro a la Tesorería, en términos de las disposiciones aplicables de ingresos de: <ul style="list-style-type: none"> <li>- Aportaciones</li> <li>- Convenios</li> <li>- Fondos Distintos de Aportaciones</li> <li>- Transferencias y Asignaciones</li> <li>- Subsidios y Subvenciones</li> <li>- Pensiones y Jubilaciones</li> </ul>	20	Por el devengado de aprovechamientos patrimoniales por venta de bienes inmuebles, muebles e intangibles a valor en libros, con pérdida o con utilidad y la baja del bien.
21	Por el cobro de aprovechamientos patrimoniales por venta de bienes inmuebles, muebles e intangibles.	21	Por el registro de la utilidad por el devengado de aprovechamientos patrimoniales por venta de bienes inmuebles, muebles e intangibles.
22	Por el cobro de otros ingresos que generan recursos de los Poderes Legislativo y Judicial, los Órganos Autónomos y las entidades de la administración pública paraestatal y paramunicipal, por donativos en efectivo, entre otros.	22	Por el devengado por otros ingresos que generan recursos de los Poderes Legislativo y Judicial, los Órganos Autónomos y las entidades de la administración pública paraestatal y paramunicipal, por donativos en efectivo, entre otros.
23	Por la colocación de títulos y valores de la deuda pública interna a la par, sobre la par o bajo la par.		



## MANUAL DE CONTABILIDAD GUBERNAMENTAL

NUMERO	GENERO	GRUPO	RUBRO	NATURALEZA
8.1.4	Cuentas de Orden Presupuestarias	Ley de Ingresos	Ley de Ingresos Devengada	Acreedora
<b>RUBRO</b>	Ley de Ingresos Devengada			

*Reformado DOF 27-12-2018*

No.	CARGO	No.	ABONO
24	Por el ingreso de fondos de la deuda pública interna y/o externa derivado de la obtención de préstamos.	23	Por la colocación de títulos y valores de la deuda pública interna a la par, sobre la par o bajo la par.
25	Por los intereses por la recuperación de los préstamos otorgados.	24	Por el ingreso de fondos de la deuda pública interna y/o externa derivado de la obtención de préstamos.
26	Por los intereses ganados derivados de la recuperación de recursos al vencimiento de las inversiones financieras.	25	Por los intereses por la recuperación de los préstamos otorgados.
27	Por la Ley de Ingresos devengada no recaudada.	26	Por los intereses ganados derivados de la recuperación de recursos al vencimiento de las inversiones financieras.

**SU SALDO REPRESENTA**

Los derechos de cobro de los impuestos, cuotas y aportaciones de seguridad social, contribuciones de mejoras, derechos, productos, aprovechamientos, ingresos por venta de bienes y prestación de servicios, participaciones, aportaciones, convenios, incentivos derivados de la colaboración fiscal, fondos distintos de aportaciones, transferencias, asignaciones, subsidios y subvenciones, pensiones y jubilaciones, ingresos derivados de financiamientos, y otros ingresos. En el caso de resoluciones en firme (definitivas) y pago en parcialidades se deberán reconocer y registrar cuando ocurre la notificación de la resolución y/o en la firma del convenio de pago en parcialidades, respectivamente. Su saldo representa la Ley de Ingresos Devengada pendiente de recaudar.

**OBSERVACIONES**



# MANUAL DE CONTABILIDAD GUBERNAMENTAL

NUMERO	GENERO	GRUPO	RUBRO	NATURALEZA
8.1.5	Cuentas de Orden Presupuestarias	Ley de Ingresos	Ley de Ingresos Recaudada	Acreedora
<b>RUBRO</b>	Ley de Ingresos Recaudada			

*Reformado DOF 27-12-2018*

No.	CARGO	No.	ABONO
1	Por el pago de la devolución de: <ul style="list-style-type: none"> <li>- Impuestos</li> <li>- Cuotas y Aportaciones de Seguridad Social</li> <li>- Contribuciones de Mejoras</li> <li>- Derechos</li> <li>- Productos</li> <li>- Aprovechamientos</li> </ul>	1	Por la clasificación de ingresos devengados, previamente recaudados, por concepto de: <ul style="list-style-type: none"> <li>- Impuestos</li> <li>- Cuotas y Aportaciones de Seguridad Social</li> <li>- Contribuciones de Mejoras</li> <li>- Derechos</li> <li>- Productos</li> <li>- Aprovechamientos</li> </ul>
2	Por las contribuciones, productos y aprovechamientos compensados de: <ul style="list-style-type: none"> <li>- Impuestos</li> <li>- Cuotas y Aportaciones de Seguridad Social</li> <li>- Contribuciones de Mejoras</li> <li>- Derechos</li> <li>- Productos</li> <li>- Aprovechamientos</li> </ul>	2	Por la recaudación en efectivo de contribuciones, productos y aprovechamientos determinables y/o autodeterminables, recibidos en la Tesorería y/o auxiliares de la misma de: <ul style="list-style-type: none"> <li>- Impuestos</li> <li>- Cuotas y Aportaciones de Seguridad Social</li> <li>- Contribuciones de Mejoras</li> <li>- Derechos</li> <li>- Productos</li> <li>- Aprovechamientos</li> </ul>
3	Por la devolución de los bienes derivados de embargos, decomisos, aseguramientos y dación en pago de: <ul style="list-style-type: none"> <li>- Impuestos</li> </ul>	3	Por las contribuciones, productos y aprovechamientos compensados de: <ul style="list-style-type: none"> <li>- Impuestos</li> <li>- Cuotas y Aportaciones de Seguridad Social</li> <li>- Contribuciones de Mejoras</li> <li>- Derechos</li> <li>- Productos</li> <li>- Aprovechamientos</li> </ul>
4	Por el pago del reintegro a la Tesorería de ingresos de intereses generados en las cuentas bancarias productivas de los entes públicos, en términos de las disposiciones aplicables.	4	Por la recaudación en efectivo de parcialidades o pago diferido, derivada del convenio formalizado para pago de: <ul style="list-style-type: none"> <li>- Impuestos</li> <li>- Cuotas y Aportaciones de Seguridad Social</li> <li>- Derechos</li> </ul>
5	Por el pago de la devolución de los ingresos por venta de bienes y prestación de servicios.	5	Por la recaudación en efectivo de la resolución judicial definitiva por incumplimiento de pago de: <ul style="list-style-type: none"> <li>- Impuestos</li> <li>- Cuotas y Aportaciones de Seguridad Social</li> <li>- Derechos</li> </ul>
6	Por la devolución de la diferencia negativa resultante del ajuste a las participaciones, derivado de la aplicación de la constancia de participaciones o documento equivalente.	6	
7	Por el pago de la devolución de ingresos de: <ul style="list-style-type: none"> <li>- Aportaciones</li> <li>- Convenios</li> <li>- Transferencias y Asignaciones</li> <li>- Subsidios y Subvenciones</li> </ul>	7	





# MANUAL DE CONTABILIDAD GUBERNAMENTAL

NUMERO	GENERO	GRUPO	RUBRO	NATURALEZA
8.1.5	Cuentas de Orden Presupuestarias	Ley de Ingresos	Ley de Ingresos Recaudada	Acreedora
<b>RUBRO</b>	Ley de Ingresos Recaudada			

*Reformado DOF 27-12-2018*

No.	CARGO	No.	ABONO
8	Por el pago del reintegro a la Tesorería, en términos de las disposiciones aplicables de ingresos de: <ul style="list-style-type: none"> <li>- Aportaciones</li> <li>- Convenios</li> <li>- Fondos Distintos de Aportaciones</li> <li>- Transferencias y Asignaciones</li> <li>- Subsidios y Subvenciones</li> <li>- Pensiones y Jubilaciones</li> </ul>	6	Por el cobro en especie de la resolución judicial definitiva de: <ul style="list-style-type: none"> <li>- Impuestos</li> <li>- Cuotas y Aportaciones de Seguridad Social</li> </ul>
		7	Por la recaudación en efectivo por deudores morosos por incumplimiento de pago de: <ul style="list-style-type: none"> <li>- Impuestos</li> <li>- Cuotas y Aportaciones de Seguridad Social</li> <li>- Derechos</li> </ul>
9	Por el Asiento Final de acuerdo con la Ley de Presupuesto (Superávit Financiero) / (Déficit Financiero).	8	Por el devengado por el reconocimiento de ingresos de intereses generados en las cuentas bancarias productivas de los entes públicos, en términos de las disposiciones aplicables.
		9	Por el cobro de ingresos por venta de bienes y prestación de servicios.
		10	Por el cobro del primer pago de participaciones en las Entidades Federativas y en los Municipios, previo a la recepción de la constancia de participaciones o documento equivalente.
		11	Por la aplicación de ingresos participables recaudados por las Entidades Federativas, una vez recibidas las constancias de participaciones o documento equivalente.
		12	Por el cobro de la diferencia positiva resultante del ajuste a las participaciones, derivado de las constancias de participaciones o documento equivalente.
		13	Por el cobro de ingresos de: <ul style="list-style-type: none"> <li>- Aportaciones</li> <li>- Convenios</li> <li>- Fondos Distintos de Aportaciones</li> <li>- Transferencias Asignaciones</li> <li>- Subsidios y Subvenciones</li> <li>- Pensiones y Jubilaciones</li> <li>- Transferencias del Fondo Mexicano del Petróleo para la Estabilización y el Desarrollo</li> </ul>



# MANUAL DE CONTABILIDAD GUBERNAMENTAL

NUMERO	GENERO	GRUPO	RUBRO	NATURALEZA
8.1.5	Cuentas de Orden Presupuestarias	Ley de Ingresos	Ley de Ingresos Recaudada	Acreedora
<b>RUBRO</b>	Ley de Ingresos Recaudada			

*Reformado DOF 27-12-2018*

No.	CARGO	No.	ABONO
		14	Por el cobro de aprovechamientos patrimoniales por venta de bienes inmuebles, muebles e intangibles.
		15	Por el cobro de otros ingresos que generan recursos de los Poderes Legislativo y Judicial, los Órganos Autónomos y las entidades de la administración pública paraestatal y paramunicipal, por donativos en efectivo, entre otros.
		16	Por la colocación de títulos y valores de la deuda pública interna a la par, sobre la par o bajo la par.
		17	Por el ingreso de fondos de la deuda pública interna y/o externa derivado de la obtención de préstamos.
		18	Por los intereses por la recuperación de los préstamos otorgados.
		19	Por los intereses ganados derivados de la recuperación de recursos al vencimiento de las inversiones financieras.

**SU SALDO REPRESENTA**

El cobro en efectivo o por cualquier otro medio de pago de los impuestos, cuotas y aportaciones de seguridad social, contribuciones de mejoras, derechos, productos, aprovechamientos, ingresos por venta de bienes y prestación de servicios, participaciones, aportaciones, convenios, incentivos derivados de la colaboración fiscal, fondos distintos de aportaciones, transferencias, asignaciones, subsidios y subvenciones, pensiones y jubilaciones, ingresos derivados de financiamientos, y de otros ingresos.

**OBSERVACIONES**



## MANUAL DE CONTABILIDAD GUBERNAMENTAL

NUMERO	GENERO	GRUPO	RUBRO	NATURALEZA
8.2.1	Cuentas de Orden Presupuestarias	Presupuesto de Egresos	Presupuesto de Egresos Aprobado	Acreedora
<b>RUBRO</b>	Presupuesto de Egresos Aprobado			

No.	CARGO	No.	ABONO
1	Por las reducciones liquidadas al presupuesto original autorizado que se realicen en el ejercicio	1	Por el presupuesto de egresos aprobado.
2	Del traspaso del saldo deudor de la cuenta 8.2.2 Presupuesto de Egresos por Ejercer.		
3	Por el saldo acreedor de esta cuenta para el cierre contable.		

**SU SALDO REPRESENTA**

El importe de las asignaciones presupuestarias que se autorizan mediante el Presupuesto de Egresos.

**OBSERVACIONES**



# MANUAL DE CONTABILIDAD GUBERNAMENTAL

NUMERO	GENERO	GRUPO	RUBRO	NATURALEZA
8.2.2	Cuentas de Orden Presupuestarias	Presupuesto de Egresos	Presupuesto de Egresos por Ejercer	Deudora
<b>RUBRO</b>	Presupuesto de Egresos por Ejercer			

No.	CARGO	No.	ABONO
1	Por el presupuesto de egresos aprobado.	1	Por las reducciones liquidas al presupuesto aprobado.
2	Por las ampliaciones/adiciones liquidas al presupuesto aprobado.	2	Por las reducciones compensadas al presupuesto aprobado.
3	Por las ampliaciones/adiciones compensadas al presupuesto aprobado.	3	Por el presupuesto comprometido.
4	Del traspaso al cierre del ejercicio del saldo deudor de la cuenta a la 8.2.4 Presupuesto de Egresos Comprometido.	4	Por el traspaso del saldo deudor de la cuenta 8.2.3 Modificaciones al Presupuesto de Egresos Aprobado.
5	Por el traspaso del saldo acreedor de la cuenta 8.2.3 Modificaciones al Presupuesto de Egresos Aprobado.	5	Por el traspaso del saldo deudor de esta cuenta a la 8.2.1 Presupuesto de Egresos Aprobado.

**SU SALDO REPRESENTA**

El Presupuesto de Egresos autorizado para gastar con las adecuaciones presupuestarias realizadas menos el presupuesto comprometido. Su saldo representa el Presupuesto de Egresos por Comprometer.

**OBSERVACIONES**



## MANUAL DE CONTABILIDAD GUBERNAMENTAL

NUMERO	GENERO	GRUPO	RUBRO	NATURALEZA
8.2.3	Cuentas de Orden Presupuestarias	Presupuesto de Egresos	Presupuesto Modificado	Deudora /Acreedora
<b>RUBRO</b>	Modificaciones al Presupuesto de Egresos Aprobado			

No.	CARGO	No.	ABONO
1	Por las reducciones liquidas al presupuesto autorizado aprobado.	1	Por las ampliaciones/adiciones liquidas al presupuesto aprobado.
2	Por las reducciones compensadas al presupuesto aprobado.	2	Por las ampliaciones/adiciones compensadas al presupuesto aprobado.
3	Por el traspaso al cierre del ejercicio del saldo acreedor de esta cuenta a la 8.2.2 Presupuesto de Egresos por Ejercer.	3	Por el traspaso al cierre del ejercicio del saldo deudor de esta cuenta a la 8.2.2 Presupuesto de Egresos por Ejercer.

**SU SALDO REPRESENTA**

El importe de los incrementos y decrementos al Presupuesto de Egresos Aprobado, derivado de las ampliaciones y reducciones autorizadas.

**OBSERVACIONES**



## MANUAL DE CONTABILIDAD GUBERNAMENTAL

NUMERO	GENERO	GRUPO	RUBRO	NATURALEZA
8.2.4	Cuentas de Orden Presupuestarias	Presupuesto de Egresos	Presupuesto de Egresos Comprometido	Deudora
<b>RUBRO</b>	Presupuesto de Egresos Comprometido			

No.	CARGO	No.	ABONO
1	Por el registro del presupuesto comprometido.	1	Por el devengado por:
2	Por la devolución de Materiales y suministros con reintegro		<ul style="list-style-type: none"> <li>- Gastos por servicios personales (nómina, honorarios, otros servicios personales y retenciones)</li> <li>- Cuotas y Aportaciones Patronales</li> <li>- Adquisición de materiales y suministros</li> <li>- Servicios generales</li> <li>- Transferencias internas y asignaciones al sector público</li> <li>- Transferencias al resto del sector público</li> <li>- Subsidios y subvenciones</li> <li>- Ayudas sociales</li> <li>- Pensiones y jubilaciones</li> <li>- Transferencias a fideicomisos, mandatos y contratos análogos</li> <li>- Transferencias al exterior</li> <li>- Adquisición de mobiliario y equipo de administración</li> <li>- Adquisición de mobiliario y equipo educacional y recreativo</li> <li>- Adquisición de equipo e instrumental médico y de laboratorio</li> <li>- Adquisición de vehículos y equipo de transporte</li> <li>- Adquisición de equipo de defensa y seguridad</li> <li>- Adquisición de maquinaria, otros equipos y herramientas</li> <li>- Adquisición de activos biológicos</li> <li>- Adquisición de bienes inmuebles</li> <li>- Adquisición de activos intangibles</li> <li>- Obras públicas en bienes de dominio público y propio</li> <li>- Proyectos productivos y acciones de fomento</li> <li>- Participaciones y aportaciones de capital.</li> <li>- Compra de títulos y valores</li> <li>- Concesión de préstamos</li> <li>- Inversiones en Fideicomisos mandatos y otros análogos</li> <li>- Participaciones</li> <li>- Aportaciones</li> <li>- Convenios</li> <li>- Amortización de la deuda pública</li> <li>- Intereses, comisiones y otros gastos de la Deuda Pública</li> <li>- Costos de cobertura</li> <li>- Apoyos financieros</li> </ul>
		2	Por el devengado de:
			<ul style="list-style-type: none"> <li>- Anticipos a proveedores por la adquisición de bienes y contratación de servicios</li> <li>- Anticipos a proveedores de bienes inmuebles, muebles e intangibles</li> <li>- Anticipos a contratistas.</li> </ul>
		3	Por el traspaso al cierre del ejercicio del saldo deudor de esta cuenta a la 8.2.2 Presupuesto de Egresos por Ejercer.

**SU SALDO REPRESENTA**

El monto de las aprobaciones por autoridad competente de actos administrativos, u otros instrumentos jurídicos que formalizan una relación jurídica con terceros para la adquisición de bienes y servicios o ejecución de obras. En el caso de las obras a ejecutarse o de bienes y servicios a recibirse durante varios ejercicios, el compromiso refleja la parte que se ejecutará o recibirá, durante cada ejercicio. Su saldo representa el Presupuesto de Egresos Comprometido pendiente de devengar.

**OBSERVACIONES**



## MANUAL DE CONTABILIDAD GUBERNAMENTAL

NUMERO	GENERO	GRUPO	RUBRO	NATURALEZA
8.2.5	Cuentas de Orden Presupuestarias	Presupuesto de Egresos	Presupuesto de Egresos Devengado	Deudora
<b>RUBRO</b>	Presupuesto de Egresos Devengado			

No.	CARGO	No.	ABONO
1	Por el devengado por: <ul style="list-style-type: none"> <li>- Gastos por servicios personales (nómina, honorarios, otros servicios personales y retenciones)</li> <li>- Cuotas y Aportaciones Patronales</li> <li>- Adquisición de materiales y suministros</li> <li>- Servicios generales</li> <li>- Transferencias internas y asignaciones al sector público</li> <li>- Transferencias al resto del sector público</li> <li>- Subsidios y subvenciones</li> <li>- Ayudas sociales</li> <li>- Pensiones y jubilaciones</li> <li>- Transferencias a fideicomisos, mandatos y contratos análogos</li> <li>- Transferencias al exterior</li> <li>- Adquisición de mobiliario y equipo de administración</li> <li>- Adquisición de mobiliario y equipo educacional y recreativo</li> <li>- Adquisición de equipo e instrumental médico y de laboratorio</li> <li>- Adquisición de vehículos y equipo de transporte</li> <li>- Adquisición de equipo de defensa y seguridad</li> <li>- Adquisición de maquinaria, otros equipos y herramientas</li> <li>- Adquisición de activos biológicos</li> <li>- Adquisición de bienes inmuebles</li> <li>- Adquisición de activos intangibles</li> <li>- Obras públicas en bienes de dominio público y propio</li> <li>- Proyectos productivos y acciones de fomento</li> <li>- Participaciones y aportaciones de capital.</li> <li>- Compra de títulos y valores</li> </ul>	1	Por la expedición de la cuenta por liquidar certificada para el pago de: <ul style="list-style-type: none"> <li>- Gastos por servicios personales (nómina, honorarios, otros servicios personales y retenciones)</li> <li>- Cuotas y Aportaciones Patronales</li> <li>- Adquisición de materiales y suministros</li> <li>- Servicios generales</li> <li>- Transferencias internas y asignaciones al sector público</li> <li>- Transferencias al resto del sector público</li> <li>- Subsidios y subvenciones</li> <li>- Ayudas sociales</li> <li>- Pensiones y jubilaciones</li> <li>- Transferencias a fideicomisos, mandatos y contratos análogos</li> <li>- Transferencias al exterior</li> <li>- Adquisición de mobiliario y equipo de administración</li> <li>- Adquisición de mobiliario y equipo educacional y recreativo</li> <li>- Adquisición de equipo e instrumental médico y de laboratorio</li> <li>- Adquisición de vehículos y equipo de transporte</li> <li>- Adquisición de equipo de defensa y seguridad</li> <li>- Adquisición de maquinaria, otros equipos y herramientas</li> <li>- Adquisición de activos biológicos</li> <li>- Adquisición de bienes inmuebles</li> <li>- Adquisición de activos intangibles</li> <li>- Obras públicas en bienes de dominio público y propio</li> <li>- Proyectos productivos y acciones de fomento</li> <li>- Participaciones y aportaciones de capital.</li> <li>- Compra de títulos y valores</li> </ul>



# MANUAL DE CONTABILIDAD GUBERNAMENTAL

NUMERO	GENERO	GRUPO	RUBRO	NATURALEZA
8.2.5	Cuentas de Orden Presupuestarias	Presupuesto de Egresos	Presupuesto de Egresos Devengado	Deudora
<b>RUBRO</b>	Presupuesto de Egresos Devengado			

No.	CARGO	No.	ABONO
	<ul style="list-style-type: none"> <li>- Concesión de prestamos</li> <li>- Inversiones en Fideicomisos mandatos y otros análogos</li> <li>- Participaciones</li> <li>- Aportaciones</li> <li>- Convenios</li> <li>- Amortización de la deuda pública</li> <li>- Intereses, comisiones y otros gastos de la Deuda Pública</li> <li>- Costos de cobertura</li> <li>- Apoyos financieros</li> </ul>		<ul style="list-style-type: none"> <li>- Concesión de prestamos</li> <li>- Inversiones en Fideicomisos mandatos y otros análogos</li> <li>- Participaciones</li> <li>- Aportaciones</li> <li>- Convenios</li> <li>- Amortización de la deuda pública</li> <li>- Intereses, comisiones y otros gastos de la Deuda Pública</li> <li>- Costos de cobertura</li> <li>- Apoyos financieros</li> <li>- Anticipos a proveedores por la adquisición de bienes y contratación de servicios</li> <li>- Anticipos a proveedores de bienes inmuebles, muebles e intangibles</li> <li>- Anticipos a contratistas.</li> </ul>
2	Por el devengado por: <ul style="list-style-type: none"> <li>- Anticipos a proveedores por la adquisición de bienes y contratación de servicios</li> <li>- Anticipos a proveedores de bienes inmuebles, muebles e intangibles</li> <li>- Anticipos a contratistas.</li> </ul>	2	Por la expedición de la cuenta por liquidar certificada para el pago de: <ul style="list-style-type: none"> <li>- Anticipos a proveedores por la adquisición de bienes y contratación de servicios</li> <li>- Anticipos a proveedores de bienes inmuebles, muebles e intangibles</li> <li>- Anticipos a contratistas.</li> </ul>
3	Por la devolución de Materiales y suministros con reintegro.	3	Por la devolución de Materiales y suministros con reintegro.
		4	Por el traspaso al cierre del ejercicio del saldo deudor de esta a la 9.3 Adeudos de Ejercicios Fiscales Anteriores.

**SU SALDO REPRESENTA**

El monto de los reconocimientos de las obligaciones de pago a favor de terceros por la recepción de conformidad de bienes, servicios y obras oportunamente contratados; así como de las obligaciones que derivan de tratados, leyes, decretos, resoluciones y sentencias definitivas. Su saldo representa el Presupuesto de Egresos Devengado pendiente de ejercer.

**OBSERVACIONES**





## MANUAL DE CONTABILIDAD GUBERNAMENTAL

NUMERO	GENERO	GRUPO	RUBRO	NATURALEZA
8.2.6	Cuentas de Orden Presupuestarias	Presupuesto de Egresos	Presupuesto de Egresos Ejercido	Deudora
<b>RUBRO</b>	Presupuesto de Egresos Ejercido			

No.	CARGO	No.	ABONO
1	<p>Por la expedición de la cuenta por liquidar certificada para el pago de:</p> <ul style="list-style-type: none"> <li>- Gastos por servicios personales (nómina, honorarios, otros servicios personales y retenciones)</li> <li>- Cuotas y Aportaciones Patronales</li> <li>- Adquisición de materiales y suministros</li> <li>- Servicios generales</li> <li>- Transferencias internas y asignaciones al sector público</li> <li>- Transferencias al resto del sector público</li> <li>- Subsidios y subvenciones</li> <li>- Ayudas sociales</li> <li>- Pensiones y jubilaciones</li> <li>- Transferencias a fideicomisos, mandatos y contratos análogos</li> <li>- Transferencias al exterior</li> <li>- Adquisición de mobiliario y equipo de administración</li> <li>- Adquisición de mobiliario y equipo educacional y recreativo</li> <li>- Adquisición de equipo e instrumental médico y de laboratorio</li> <li>- Adquisición de vehículos y equipo de transporte</li> <li>- Adquisición de equipo de defensa y seguridad</li> <li>- Adquisición de maquinaria, otros equipos y herramientas</li> <li>- Adquisición de activos biológicos</li> <li>- Adquisición de bienes inmuebles</li> <li>- Adquisición de activos intangibles</li> <li>- Obras públicas en bienes de dominio público y propio</li> <li>- Proyectos productivos y acciones de fomento</li> <li>- Participaciones y aportaciones de capital.</li> <li>- Compra de títulos y valores</li> </ul>	1	<p>Por el pago de:</p> <ul style="list-style-type: none"> <li>- Gastos por servicios personales (nómina, honorarios, otros servicios personales y retenciones)</li> <li>- Cuotas y Aportaciones Patronales</li> <li>- Adquisición de materiales y suministros</li> <li>- Servicios generales</li> <li>- Transferencias internas y asignaciones al sector público</li> <li>- Transferencias al resto del sector público</li> <li>- Subsidios y subvenciones</li> <li>- Ayudas sociales</li> <li>- Pensiones y jubilaciones</li> <li>- Transferencias a fideicomisos, mandatos y contratos análogos</li> <li>- Transferencias al exterior</li> <li>- Adquisición de mobiliario y equipo de administración</li> <li>- Adquisición de mobiliario y equipo educacional y recreativo</li> <li>- Adquisición de equipo e instrumental médico y de laboratorio</li> <li>- Adquisición de vehículos y equipo de transporte</li> <li>- Adquisición de equipo de defensa y seguridad</li> <li>- Adquisición de maquinaria, otros equipos y herramientas</li> <li>- Adquisición de activos biológicos</li> <li>- Adquisición de bienes inmuebles</li> <li>- Adquisición de activos intangibles</li> <li>- Obras públicas en bienes de dominio público y propio</li> <li>- Proyectos productivos y acciones de fomento</li> </ul>



## MANUAL DE CONTABILIDAD GUBERNAMENTAL

NUMERO	GENERO	GRUPO	RUBRO	NATURALEZA
8.2.6	Cuentas de Orden Presupuestarias	Presupuesto de Egresos	Presupuesto de Egresos Ejercido	Deudora
<b>RUBRO</b>	Presupuesto de Egresos Ejercido			

No.	CARGO	No.	ABONO
	<ul style="list-style-type: none"> <li>- Concesión de préstamos</li> <li>- Inversiones en Fideicomisos mandatos y otros análogos</li> <li>- Participaciones</li> <li>- Aportaciones</li> <li>- Convenios</li> <li>- Amortización de la deuda pública</li> <li>- Intereses, comisiones y otros gastos de la Deuda Pública</li> <li>- Costos de cobertura</li> <li>- Apoyos financieros</li> </ul>		<ul style="list-style-type: none"> <li>- Participaciones y aportaciones de capital.</li> <li>- Compra de títulos y valores</li> <li>- Concesión de préstamos</li> <li>- Inversiones en Fideicomisos mandatos y otros análogos</li> <li>- Participaciones</li> <li>- Aportaciones</li> <li>- Convenios</li> <li>- Amortización de la deuda pública</li> <li>- Intereses, comisiones y otros gastos de la Deuda Pública</li> <li>- Costos de cobertura</li> <li>- Apoyos financieros</li> </ul>
2	Por la expedición de la cuenta por liquidar certificada para el pago de: <ul style="list-style-type: none"> <li>- Anticipos a proveedores por la adquisición de bienes y contratación de servicios</li> <li>- Anticipos a proveedores de bienes inmuebles, muebles e intangibles</li> <li>- Anticipos a contratistas.</li> </ul>	2	Por el pago de: <ul style="list-style-type: none"> <li>- Anticipos a proveedores por la adquisición de bienes y contratación de servicios</li> <li>- Anticipos a proveedores de bienes inmuebles, muebles e intangibles</li> <li>- Anticipos a contratistas.</li> </ul>
3	Por la devolución de Materiales y suministros con reintegro	3	Por la devolución de Materiales y suministros con reintegro
		4	Por el traspaso al cierre del ejercicio del saldo deudor de esta a la 9.3 Adeudos de Ejercicios Fiscales Anteriores.

**SU SALDO REPRESENTA**

El monto de la emisión de las cuentas por liquidar certificadas o documentos equivalentes debidamente aprobados por la autoridad competente. Su saldo representa el Presupuesto de Egresos Ejercido pendiente de pagar.

**OBSERVACIONES**



# MANUAL DE CONTABILIDAD GUBERNAMENTAL

NUMERO	GENERO	GRUPO	RUBRO	NATURALEZA
8.2.7	Cuentas de Orden Presupuestarias	Presupuesto de Egresos	Presupuesto de Egresos Ejercido	Deudora
<b>RUBRO</b>	Presupuesto de Egresos Pagado			

No.	CARGO	No.	ABONO
1	Por el pago de: <ul style="list-style-type: none"> <li>- Gastos por servicios personales (nómina, honorarios, otros servicios personales y retenciones)</li> <li>- Cuotas y Aportaciones Patronales</li> <li>- Adquisición de materiales y suministros</li> <li>- Servicios generales</li> <li>- Transferencias internas y asignaciones al sector público</li> <li>- Transferencias al resto del sector público</li> <li>- Subsidios y subvenciones</li> <li>- Ayudas sociales</li> <li>- Pensiones y jubilaciones</li> <li>- Transferencias a fideicomisos, mandatos y contratos análogos</li> <li>- Transferencias al exterior</li> <li>- Adquisición de mobiliario y equipo de administración</li> <li>- Adquisición de mobiliario y equipo educacional y recreativo</li> <li>- Adquisición de equipo e instrumental médico y de laboratorio</li> <li>- Adquisición de vehículos y equipo de transporte</li> <li>- Adquisición de equipo de defensa y seguridad</li> <li>- Adquisición de maquinaria, otros equipos y herramientas</li> <li>- Adquisición de activos biológicos</li> <li>- Adquisición de bienes inmuebles</li> <li>- Adquisición de activos intangibles</li> <li>- Obras públicas en bienes de dominio público y propio</li> <li>- Proyectos productivos y acciones de fomento</li> <li>- Compra de títulos y valores</li> <li>- Concesión de préstamos</li> <li>- Inversiones en Fideicomisos mandatos y otros análogos</li> <li>- Participaciones</li> <li>- Aportaciones</li> <li>- Convenios</li> <li>- Amortización de la deuda pública</li> <li>- Intereses, comisiones y otros gastos de la Deuda Pública</li> <li>- Costos de cobertura</li> <li>- Apoyos financieros</li> </ul>	1 2 3	Por la devolución de Materiales y suministros. Por la devolución de Materiales y suministros con reintegro Por el registro del saldo deudor de esta cuenta para la determinación del superávit o déficit presupuestario.
3	Por el pago de: <ul style="list-style-type: none"> <li>- Anticipos a proveedores por la adquisición de bienes y contratación de servicios</li> <li>- Anticipos a proveedores de bienes inmuebles, muebles e intangibles</li> <li>- Anticipos a contratistas.</li> </ul> Por la devolución de Materiales y suministros con reintegro		

**SU SALDO REPRESENTA**

La cancelación total o parcial de las obligaciones de pago, que se concreta mediante el desembolso de efectivo o por cualquier otro medio de pago.

**OBSERVACIONES**



# MANUAL DE CONTABILIDAD GUBERNAMENTAL

NUMERO	GENERO	GRUPO		NATURALEZA
9.1	Cuentas Cierre Presupuestario	Superávit Financiero		Deudora
<b>GRUPO</b>	Superávit Financiero			

*Reformado DOF 27-12-2018*

No.	CARGO	No.	ABONO
1	Por el saldo deudor de la cuenta 8.1.1 Ley de Ingresos Estimada al cierre del ejercicio.	1	Por el saldo acreedor de la cuenta 8.1.5 Ley de Ingresos Recaudada al cierre del ejercicio.
2	Por el saldo deudor de la cuenta 8.2.7 Presupuesto de Egresos Pagado al cierre del ejercicio.	2	Por el saldo acreedor de la cuenta 8.2.1 Presupuesto de Egresos Aprobado al cierre del ejercicio.
3	Por el saldo deudor de la cuenta 9.3 Adeudos de Ejercicios Fiscales Anteriores al cierre del ejercicio.		

**SU SALDO REPRESENTA**

El importe presupuestario que resulta cuando los ingresos recaudados superan a los gastos devengados.

**OBSERVACIONES**



# MANUAL DE CONTABILIDAD GUBERNAMENTAL

NUMERO	GENERO	GRUPO		NATURALEZA
9.2	Cuentas Cierre Presupuestario	Déficit Financiero		Deudora
<b>GRUPO</b>	Déficit Financiero			

*Reformado DOF 27-12-2018*

No.	CARGO	No.	ABONO
1	Por el saldo deudor de la cuenta 8.1.1 Ley de Ingresos Estimada al cierre del ejercicio.	1	Por el saldo acreedor de la cuenta 8.1.5 Ley de Ingresos Recaudada al cierre del ejercicio.
2	Por el saldo deudor de la cuenta 8.2.7 Presupuesto de Egresos Pagado al cierre del ejercicio.	2	Por el saldo acreedor de la cuenta 8.2.1 Presupuesto de Egresos Aprobado al cierre del ejercicio.
3	Por el saldo deudor de la cuenta 9.3 Adeudos de Ejercicios Fiscales Anteriores al cierre del ejercicio.		

**SU SALDO REPRESENTA**

El importe presupuestario que resulta cuando los gastos devengados del ejercicio superan a los ingresos recaudados.

**OBSERVACIONES**



## MANUAL DE CONTABILIDAD GUBERNAMENTAL

NUMERO	GENERO	GRUPO		NATURALEZA
9.3	Cuentas de Cierre Presupuestario	Adeudos de Ejercicios Fiscales Anteriores		Deudora
<b>GRUPO</b>	Adeudos de Ejercicios Fiscales Anteriores			

*Reformado DOF 27-12-2018*

No.	CARGO	No.	ABONO
1	Por el traspaso del saldo deudor de la cuenta 8.2.5 Presupuesto de Egresos Devengado.	1	Al cierre del ejercicio por el registro del saldo deudor de esta cuenta para la determinación del superávit o déficit financiero.
2	Por el traspaso del saldo deudor de la cuenta 8.2.6 Presupuesto de Egresos Ejercido.		

**SU SALDO REPRESENTA**

El importe presupuestario destinado a cubrir las erogaciones devengadas y pendientes de liquidar al cierre del ejercicio fiscal anterior, derivadas de la contratación de bienes y servicios requeridos en el desempeño de las funciones de los entes públicos, para las cuales existió asignación presupuestal con saldo disponible al cierre del ejercicio fiscal en que se devengaron.

**OBSERVACIONES**



## VII.-MODELO DE ASIENTOS PARA EL REGISTRO CONTABLE

### 1.-ASPECTOS GENERALES

El modelo de asientos tiene como propósito disponer de una guía orientadora sobre como registrar los hechos económico-financieros que reflejan, en líneas generales, la actividad del Municipio de Corregidora y sus paramunicipales y contempla las transacciones que se dan en forma habitual y recurrente.

Es importante mencionar que en el presente manual se consideran algunas operaciones de acuerdo a su relevancia, mas no se encuentran todas las operaciones generadas por el Municipio.

Las transacciones incluidas en el modelo de asientos se concentraron en grandes grupos:

- I. Asiento de Apertura
- II. Operaciones relacionadas con el ejercicio de la Ley de Ingresos
- III. Operaciones relacionadas con el ejercicio del decreto de Presupuesto de Egresos
- IV. Operaciones extrapresupuestarias relacionadas con la Ley de Ingresos y el ejercicio del Presupuesto de Egresos.
- V. Operaciones extrapresupuestarias no relacionadas con la Ley de Ingresos y el ejercicio del Presupuesto de Egresos.
- VI. Operaciones de Financiamiento
- VII. Cuentas de Orden
- VIII. Operaciones de Cierre del Ejercicio Patrimoniales y Presupuestarias

Cabe mencionar que, en principio para el punto I. Asientos de Apertura, los registros se generan en forma automática a partir de un proceso específico; para los puntos II y III que comprende los registros que provienen del ejercicio del presupuesto, los asientos contables de partida doble se generan automáticamente, a partir de las matrices de conversión desarrolladas en el Anexo I. Para los puntos IV, V, VI y VII si bien la mayoría de los casos podrán automatizarse en etapas posteriores, inicialmente se efectuarán a través de registros no automatizados. El punto VIII respecto al cierre de ejercicio que también será automático previo registro de los ajustes que correspondan.

### CONTENIDO DEL MODELO DE ASIENTOS

- |          |   |
|----------|---|
| I        | ASIENTO DE APERTURA   |
| II       | OPERACIONES RELACIONADAS CON EL EJERCICIO DE LA LEY DE INGRESOS |
| II.1     | Ingresos corrientes   |
| II.1.1   | Impuestos   |
| II.1.1.1 | Registro de la clasificación por concepto de impuestos.         |
| II.1.1.2 | Registro del devengado por concepto de impuestos determinables. |



- II.1.1.3 Registro de la recaudación de impuestos determinables recibidos en la tesorería y/o auxiliares de la misma.
- II.1.1.4 Registro del devengado y recaudado por concepto de impuestos autodeterminables recibidos en la tesorería y/o auxiliares de la misma.
- II.1.1.5 Registro de la devolución y pago de impuestos.
- II.1.1.6 Registro de ingresos compensados por impuestos.
- II.1.1.7 Registro del devengado al formalizarse la suscripción del convenio de pago de impuestos en parcialidades (sin previo devengado).
- II.1.1.8 Registro del cobro de las parcialidades del convenio de pago de los impuestos.
- II.1.1.9 Registro de la resolución judicial por incumplimiento de pago por impuestos (sin previo devengado).
- II.1.1.10 Registro del cobro de la resolución judicial definitiva por impuestos.
- II.1.1.11 Registro del cobro en especie de la resolución judicial definitiva por impuestos.
- II.1.1.12 Registro de la devolución de los bienes derivados de embargos, decomisos, aseguramientos y dación en pago.
- II.1.1.13 Registro del devengo por deudores morosos por incumplimientos del pago de los impuestos, incluye los accesorios determinados (sin previo devengado).
- II.1.1.14 Registro del cobro a deudores morosos por incumplimientos del pago de los impuestos, incluye los accesorios determinados.
- II.1.2 Cuotas y Aportaciones de Seguridad Social
  - II.1.2.1 Registro de la clasificación por concepto de cuotas y aportaciones de seguridad social.
  - II.1.2.2 Registro del devengado por concepto de cuotas y aportaciones de seguridad social determinables.
  - II.1.2.3 Registro de la recaudación por concepto de cuotas y aportaciones de seguridad social determinables.
  - II.1.2.4 Registro del devengado y recaudado por concepto de cuotas y aportaciones de seguridad social auto-determinables.
  - II.1.2.5 Registro de la devolución y pago de cuotas y aportaciones de seguridad social.
  - II.1.2.6 Registro de ingresos compensados por cuotas y aportaciones de seguridad social.
  - II.1.2.7 Registro del devengado al formalizarse la suscripción del convenio de pago de cuotas y aportaciones de seguridad social en parcialidades (Sin previo devengado).
  - II.1.2.8 Registro del cobro por las parcialidades del convenio de pago de cuotas y aportaciones de seguridad social.
  - II.1.2.9 Registro de la resolución judicial por incumplimiento de pago de cuotas y aportaciones de seguridad social, incluye los accesorios determinados (Sin previo devengado).
  - II.1.2.10 Registro del cobro de cuotas y aportaciones de seguridad social originadas en resolución judicial definitiva (Sin previo devengado).
  - II.1.2.11 Registro del cobro en especie de cuotas y aportaciones de seguridad social originada en la resolución judicial definitiva.
  - II.1.2.12 Registro de la devolución de bienes derivados de embargos, decomisos, aseguramiento y dación en pago.
  - II.1.2.13 Registro del devengo de deudores morosos por incumplimientos de cuotas y aportaciones de seguridad social, incluye los accesorios determinados (Sin previo devengado).
  - II.1.2.14 Registro del cobro a deudores morosos por incumplimiento de cuotas y aportaciones de seguridad social.





- II.1.3 Contribuciones de Mejoras
  - II.1.3.1 Registro de la clasificación por concepto de contribuciones de mejoras.
  - II.1.3.2 Registro del devengado por concepto de contribuciones de mejoras determinables.
  - II.1.3.3 Registro de la recaudación por concepto de contribuciones de mejoras determinables.
  - II.1.3.4 Registro del devengado y recaudado por contribuciones de mejoras auto-determinables.
  - II.1.3.5 Registro de la devolución y pago de contribuciones de mejoras.
  - II.1.3.6 Registro de los ingresos por contribuciones de mejoras compensadas.
- II.1.4 Derechos
  - II.1.4.1 Registro de la clasificación por concepto de derechos.
  - II.1.4.2 Registro del devengado por concepto de derechos determinables.
  - II.1.4.3 Registro de la recaudación por concepto de derechos determinables.
  - II.1.4.4 Registro del devengado y recaudado por derechos autodeterminables.
  - II.1.4.5 Registro de la devolución y pago por derechos.
  - II.1.4.6 Registro de derechos compensados.
  - II.1.4.7 Registro del devengado al formalizarse la suscripción del convenio de pago de derechos en parcialidades (Sin previo devengado).
  - II.1.4.8 Registro del cobro de las parcialidades del convenio de pago por derechos.
  - II.1.4.9 Registro de la resolución judicial por incumplimiento de pago por derechos, incluye los accesorios determinados (Sin previo devengado).
  - II.1.4.10 Registro del cobro de derechos originados en resolución judicial definitiva.
  - II.1.4.11 Registro del devengo por deudores morosos por derechos, incluye los accesorios determinados (Sin previo devengado).
  - II.1.4.12 Registro del cobro de deudores morosos por derechos.
- II.1.5 Productos
  - II.1.5.1 Registro de la clasificación por concepto de productos.
  - II.1.5.2 Registro del devengado por concepto de productos determinables.
  - II.1.5.3 Registro de la recaudación por concepto de productos determinables.
  - II.1.5.4 Registro del devengado y recaudado de productos auto-determinables.
  - II.1.5.5 Registro de la devolución y pago de productos.
  - II.1.5.6 Registro de ingresos por productos compensados
- II.1.6 Aprovechamientos
  - II.1.6.1 Registro de la clasificación por concepto de aprovechamientos.
  - II.1.6.2 Registro del devengado por concepto de aprovechamientos determinables.
  - II.1.6.3 Registro de la recaudación por concepto de aprovechamientos determinables.
  - II.1.6.4 Registro del devengado y recaudado por concepto de aprovechamientos auto-determinables.
  - II.1.6.5 Registro de la devolución y pago de aprovechamientos.
  - II.1.6.6 Registro de ingresos por aprovechamientos compensados.
- II.1.7 Venta de Bienes y Prestación de Servicios
  - II.1.7.1 Registro del devengado al realizarse la venta de bienes y prestación de servicios.
  - II.1.7.2 Registro del cobro por el Ingreso de venta de bienes y prestación de servicios.



- II.1.7.3 Registro de la devolución y pago de los ingreso por venta de bienes y prestación de servicios.
- II.1.8 Participaciones, Aportaciones, Transferencias, Asignaciones, Subsidios y Otras Ayudas
  - II.1.8.1 Registro del devengado y cobro de Participaciones
  - II.1.8.2 Registro por la diferencia resultante del ajuste en contra de las participaciones del ente público.
  - II.1.8.3 Registro del pago por la diferencia resultante del ajuste en contra de las participaciones del ente público.
  - II.1.8.4 Registro del devengado de aportaciones.
  - II.1.8.5 Registro del cobro de aportaciones.
  - II.1.8.6 Registro de la devolución de aportaciones.
  - II.1.8.7 Registro del pago por la devolución de aportaciones.
  - II.1.8.8 Registro del devengado de los ingresos por convenios.
  - II.1.8.9 Registro del cobro de los ingresos por convenios.
  - II.1.8.10 Registro de la devolución de los ingresos por convenios.
  - II.1.8.11 Registro del pago por la devolución de los ingresos por convenios.
  - II.1.8.12 Registro del devengado y cobro por transferencias y asignaciones.
  - II.1.8.13 Registro de la devolución por transferencias y asignaciones.
  - II.1.8.14 Registro del pago por la devolución de transferencias y asignaciones.
  - II.1.8.15 Registro del devengado y cobro de los ingresos por subsidios y subvenciones.
  - II.1.8.16 Registro de la devolución de los ingresos por subsidios y subvenciones.
  - II.1.8.17 Registro del pago por la devolución de los ingresos por subsidios y subvenciones.
  - II.1.8.18 Registro del devengado y cobro de los ingresos por ayudas sociales.
  - II.1.8.19 Registro de la devolución de los ingresos por ayudas sociales.
  - II.1.8.20 Registro del pago por la devolución de los ingresos por ayudas sociales.
  - II.1.8.21 Registro del devengado y cobro de los ingresos por pensiones y jubilaciones.
  - II.1.8.22 Registro de la devolución de los ingresos por pensiones y jubilaciones.
  - II.1.8.23 Registro del pago por la devolución de los ingresos por pensiones y jubilaciones.
- II.2 Ingresos de capital
  - II.2.1 Ventas de Bienes Inmuebles, Muebles e Intangibles
    - II.2.1.1 Registro del devengado por venta de bienes inmuebles de uso a su valor en libros y baja del bien.
    - II.2.1.2 Registro del devengado por venta de bienes inmuebles de uso con pérdida y baja del bien.
    - II.2.1.3 Registro del devengado por venta de bienes inmuebles de uso con utilidad y baja del bien.
    - II.2.1.4 Registro del cobro por la venta de bienes inmuebles de uso.
    - II.2.1.5 Registro de la venta de bienes muebles no registrados en el inventario.
- III OPERACIONES RELACIONADAS CON EL EJERCICIO DEL DECRETO DE PRESUPUESTO DE EGRESOS
  - III.1 Gastos corrientes
    - III.1.1 Servicios Personales



- III.1.1.1 Registro del devengado de los gastos por servicios personales (nómina, honorarios, otros servicios personales y retenciones).
- III.1.1.2 Registro del pago de los gastos por servicios personales (nómina, honorarios, otros servicios personales).
- III.1.1.3 Registro del devengado por cuotas y aportaciones patronales, contribuciones y demás obligaciones derivadas de una relación laboral.
- III.1.1.4 Registro del pago de las cuotas y aportaciones obrero/patronales, retenciones a terceros, contribuciones y demás obligaciones derivadas de una relación laboral.
- III.1.2 Materiales y Suministros
  - III.1.2.1 Registro del devengado por adquisición de materiales y suministros.
  - III.1.2.2 Registro del pago por adquisición de materiales y suministros.
  - III.1.2.3 Registro de la devolución de materiales y suministros (antes del pago).
  - III.1.2.4 Registro de la devolución de materiales y suministros (después del pago).
  - III.1.2.5 Registro del pago por adquisición de materiales y suministros con nota de crédito.
  - III.1.2.6 Registro del cobro de la devolución de materiales y suministros (después del pago).
  - III.1.2.7 Registro del consumo de materiales y suministros por el ente público
  - III.1.2.8 Registro del devengado por adquisición de materiales y suministros
  - III.1.2.9 Registro del pago de la adquisición de materiales y suministros.
  - III.1.2.10 Registro de la devolución de materiales y suministros (antes del pago).
  - III.1.2.11 Registro de la devolución de materiales y suministros (después del pago).
  - III.1.2.12 Registro del pago por adquisición de materiales y suministros con nota de crédito.
  - III.1.2.13 Registro del cobro de la devolución de materiales y suministros (después del pago)
- III.1.3 Servicios Generales
  - III.1.3.1 Registro del devengado de contratación de servicios generales.
  - III.1.3.2 Registro del pago por servicios generales.
- III.1.4 Transferencias, Asignaciones, Subsidios y Otras Ayudas
  - III.1.4.1 Registro del devengado de transferencias internas y asignaciones al sector público.
  - III.1.4.2 Registro del pago de transferencias internas y asignaciones al sector público.
  - III.1.4.3 Registro del devengado de transferencias al resto del sector público.
  - III.1.4.4 Registro del pago de las transferencias al resto del sector público.
  - III.1.4.5 Registro del devengado de subsidios y subvenciones.
  - III.1.4.6 Registro del pago de subsidios y subvenciones.
  - III.1.4.7 Registro del devengado de ayudas sociales.
  - III.1.4.8 Registro del pago de ayudas sociales.
  - III.1.4.9 Registro del devengado de pensiones y jubilaciones.
  - III.1.4.10 Registro del pago de pensiones y jubilaciones.
  - III.1.4.11 Registro del devengado de transferencias a fideicomisos, mandatos y contratos análogos.
  - III.1.4.12 Registro del pago de transferencias a fideicomisos, mandatos y contratos análogos.
  - III.1.4.13 Registro del devengado de transferencias a la seguridad social por obligación de ley.
  - III.1.4.14 Registro del pago de transferencias a la seguridad social por obligación de Ley.
  - III.1.4.15 Registro del devengado de donativos.



- III.1.4.16 Registro del pago de donativos.
- III.1.4.17 Registro del devengado de transferencias al exterior.
- III.1.4.18 Registro del pago de transferencias al exterior.
- III.1.5 Participaciones y Aportaciones
  - III.1.5.1 Registro del devengado de participaciones.
  - III.1.5.2 Registro del devengado de aportaciones.
  - III.1.5.3 Registro del devengado de convenios.
  - III.1.5.4 Registro del pago de participaciones, aportaciones y convenios.
- III.1.6 Interés, Comisiones y Otros Gastos de la Deuda Pública
  - III.1.6.1 Registro del devengado de los intereses, comisiones y otros gastos de la deuda del pública.
  - III.1.6.2 Registro del pago de los intereses, comisiones y otros gastos de la deuda del pública.
  - III.1.6.3 Registro del devengado por apoyos financieros.
  - III.1.6.4 Registro del pago por apoyos financieros.
- III.2 Gastos de capital
  - III.2.1 Compra de Bienes
    - III.2.1.1 Registro del devengado de la adquisición de bienes inmuebles.
    - III.2.1.2 Registro del pago de la adquisición de bienes inmuebles.
  - III.2.2 Ejecución de Obras Públicas en Bienes de Dominio Público
    - III.2.2.1 Registro de los estudios, formulación y evaluación de proyectos por obras públicas en bienes de dominio público por contrato.
    - III.2.2.2 Registro del pago de los estudios, formulación y evaluación de proyectos de obras públicas en bienes de dominio público por contrato.
    - III.2.2.3 Registro de la capitalización de los estudios, formulación y evaluación de proyectos de obras públicas en bienes de dominio público por contrato.
    - III.2.2.4 Registro del devengado de obras públicas en bienes de dominio público por contrato.
    - III.2.2.5 Registro del pago de obras públicas en bienes de dominio público por contrato.
    - III.2.2.6 Registro del devengado de gastos de servicios personales de obras públicas en bienes de dominio público, por administración con tipo de gasto de capital.
    - III.2.2.7 Registro de la capitalización de servicios personales a construcciones en proceso de bienes de dominio público, por administración (simultáneo con registro III.2.2.5).
    - III.2.2.8 Registro del pago de los gastos por servicios personales de obras públicas en bienes de dominio público, por administración con tipo de gasto de capital.
    - III.2.2.9 Registro del devengado de la adquisición de materiales y suministros de obras públicas en bienes de dominio público, por administración con tipo de gasto de capital.
    - III.2.2.10 Registro de la capitalización de materiales y suministros a construcciones en proceso de bienes de dominio público, por administración (simultáneo con registro III.2.2.8).
    - III.2.2.11 Registro del pago de la adquisición de materiales y suministros de obras públicas en bienes de dominio público, por administración con tipo de gasto de capital.
    - III.2.2.12 Registro del devengado de la contratación de servicios generales de obras públicas en bienes de dominio público, por administración con tipo de gasto de capital.
    - III.2.2.13 Registro de la capitalización de servicios generales, a construcciones en proceso de bienes de dominio público, por administración (simultáneo con registro III.2.2.11).



- III.2.2.14 Registro del pago de servicios generales de obras públicas en bienes de dominio público, por administración con tipo de gasto de capital.
- III.2.2.15 Registro del pago de las retenciones a favor de terceros.
- III.2.3 Ejecución de Obras Públicas en Bienes Propios
  - III.2.3.1 Registro de los estudios, formulación y evaluación de proyectos de obras públicas en bienes propios por contrato.
  - III.2.3.2 Registro del pago de los estudios, formulación y evaluación de proyectos de obras públicas en bienes propios.
  - III.2.3.3 Registro de la capitalización de los estudios, formulación y evaluación de proyectos de obras públicas en bienes de dominio propios por contrato.
  - III.2.3.4 Registro del devengado por obras públicas en bienes propios por contrato.
  - III.2.3.5 Registro del pago de obras públicas en bienes propios por contrato.
  - III.2.3.6 Registro del devengado de los gastos por servicios personales de obras públicas en bienes propios, por administración con tipo de gasto de capital.
  - III.2.3.7 Registro de la capitalización de servicios personales a construcciones en proceso de bienes propios por administración (simultáneo registro III.2.3.5).
  - III.2.3.8 Registro del pago de los gastos de los servicios personales de obras públicas en bienes propios, por administración con tipo de gasto de capital.
  - III.2.3.9 Registro del devengado de la adquisición de materiales y suministros de obras públicas en bienes propios, por administración con tipo de gasto de capital.
  - III.2.3.10 Registro de la capitalización de materiales y suministros a construcciones en proceso de bienes propios por administración (simultáneo con registro III.2.3.8).
  - III.2.3.11 Registro del pago de la adquisición de materiales y suministros de obras públicas en bienes propios, por administración con tipo de gasto de capital
  - III.2.3.12 Registro del pago de la adquisición de materiales y suministros de obras públicas en bienes propios, por administración con tipo de gasto de capital.
  - III.2.3.13 Registro de la capitalización de servicios generales, a construcciones en proceso de bienes propios por administración (Simultáneo registro III.2.3.11).
  - III.2.3.14 Registro del pago de los servicios generales de obras públicas en bienes propios, por administración con tipo de gasto de capital.
  - III.2.3.15 Registro de la activación de construcciones en proceso de bienes propios, por administración a bienes inmuebles e infraestructura; a la conclusión de la obra.
  - III.2.3.16 Registro del pago de las retenciones a favor de terceros.
- IV OPERACIONES EXTRAPRESUPUESTARIAS RELACIONADAS CON LA LEY DE INGRESOS Y EL EJERCICIO DEL PRESUPUESTO DE EGRESOS
  - IV.1 Ingresos corrientes
    - IV.1.1 Distribución de Ingresos
      - IV.1.1.1 Registro de los ingresos por clasificar.
      - IV.1.1.2 Registro por los depósitos de los ingresos recaudados en caja.
      - IV.1.1.3 Registro de la recaudación de ingresos participables por parte de las entidades federativas.
      - IV.1.1.4 Registro del anticipo de participaciones.
      - IV.1.1.5 Registro de la aplicación del anticipo de participaciones.
    - IV.2 Gastos corrientes
      - IV.2.1 Arrendamiento Financiero con compromiso para ejercer opción de compra



- IV.2.1.1 Registro del arrendamiento financiero a la firma del contrato.
- IV.2.1.2 Registro de la porción del arrendamiento financiero de largo plazo a corto plazo.
- IV.2.1.3 Registro de la disminución sobre los derechos e intereses diferidos del arrendamiento financiero.
- IV.2.1.4 Registro del devengado de los derechos sobre bienes e intereses en arrendamiento financiero.
- IV.2.1.5 Registro del pago de los derechos sobre bienes e intereses en arrendamiento financiero.
- IV.2.1.6 Registro de la incorporación al activo de la porción del arrendamiento financiero (sin considerar los intereses).
- IV.2.1.7 Registro de la incorporación del bien al patrimonio al aplicar la opción de compra del contrato de arrendamiento financiero.
- V OPERACIONES EXTRAPRESUPUESTARIAS NO RELACIONADAS CON LA LEY DE INGRESOS Y EL EJERCICIO DEL PRESUPUESTO
  - V.1 Operaciones Contables
    - V.1.1 Fondos de Terceros, Bienes y Valores en Garantía
      - V.1.1.1 Registro por depósitos de fondos de terceros a corto plazo.
      - V.1.1.2 Registro por depósitos de fondos de terceros a largo plazo.
      - V.1.1.3 Registro por el reintegro de los fondos de terceros a corto plazo.
      - V.1.1.4 Registro por el reintegro de los fondos de terceros a largo plazo.
      - V.1.1.5 Registro de los ingresos extraordinarios por el vencimiento de fondos de terceros a corto plazo.
      - V.1.1.6 Registro de los ingresos extraordinarios por el vencimiento de fondos de terceros a largo plazo.
      - V.1.1.7 Registro de los beneficios extraordinarios en bancos por el vencimiento de los fondos de terceros.
      - V.1.1.8 Registro del reconocimiento de los valores y bienes en garantía.
      - V.1.1.9 Registro de la devolución de los valores y bienes en garantía.
    - V.1.2 Deudores Diversos
      - V.1.2.1 Registro por deudores diversos.
      - V.1.2.2 Registro del cobro a deudores diversos.
    - V.1.3 Almacén e Inventarios
      - V.1.3.1 Registro de la entrada de Inventario de materias primas, materiales y suministro para la producción.
      - V.1.3.2 Registro de la salida de inventario de materias primas, materiales y suministro para la producción al proceso de elaboración.
      - V.1.3.3 Registro de la transformación de mercancías en proceso a mercancías terminadas.
    - V.1.4 Bienes en Concesión
      - V.1.4.1 Registro de la entrega de bienes en concesión.
      - V.1.4.2 Registro de la conclusión del contrato de concesión.
    - V.1.5 Bienes en Comodato
      - V.1.5.1 Registro de la entrega de bienes en comodato.
      - V.1.5.2 Registro de la conclusión del contrato de comodato.
    - V.1.6 Venta de Bienes Provenientes de Adjudicación, Decomisos y Dación en Pago



- V.1.6.1 Registro por la venta de bienes provenientes de adjudicación, decomisos y dación en pago.
- V.1.6.2 Registro por el ingreso derivado de la venta de bienes provenientes de adjudicación, decomisos y dación en pago.
- V.1.6.3 Registro por los gastos generados de la venta de bienes provenientes de adjudicación, decomisos y dación en pago.
- V.1.7 Diferencias Cambiarias en Moneda Extranjera y Títulos
- V.1.7.1 Registro de las diferencias de cotización a favor de valores negociables en moneda extranjera.
- V.1.7.2 Registro de las diferencias de cotización negativa en valores negociables en moneda extranjera.
- V.1.8 Fondo Rotatorio o Revolvente
- V.1.8.1 Registro de la entrega de recursos para la constitución del fondo rotatorio o revolvente.
- V.1.8.2 Registro del ingreso del fondo rotatorio o revolvente.
- V.1.8.3 Registro del uso del fondo rotatorio o revolvente.
- V.1.8.4 Registro por la comprobación del fondo rotatorio o revolvente.
- V.1.8.5 Registro de la reposición del fondo rotatorio o revolvente.
- V.1.8.6 Registro del ingreso por la reposición del fondo rotatorio o revolvente.
- V.1.8.7 Registro del reintegro de los recursos para la cancelación del fondo rotatorio o revolvente.
- V.1.8.8 Registro del ingreso de los recursos por el reintegro derivado de la cancelación del fondo rotatorio o revolvente.
- V.1.9 Otros Gastos
- V.1.9.1 Registro del devengo por otros gastos.
- V.1.9.2 Registro del pago de otros gastos.
- V.1.9.3 Transferencias de fondos entre cuentas bancarias.
- V.2 Anticipos de Fondos
- V.2.1 Erogaciones por Anticipos de Participaciones
- V.2.1.1 Registro del anticipo de participaciones.
- V.2.1.2 Registro de la aplicación del anticipo de participaciones.
- V.2.2 Anticipos a Proveedores
- V.2.2.1 Registro de anticipos a proveedores por la adquisición de bienes y contratación servicios.
- V.2.2.2 Registro de la aplicación del anticipo a proveedores por la adquisición de bienes y contratación servicios.
- V.2.2.3 Registro del devengado de anticipos a proveedores por la adquisición de bienes y contratación servicios.
- V.2.2.4 Registro del pago de Anticipos a Proveedores por adquisición de bienes y contratación de servicios.
- V.2.2.5 Registro de la reclasificación de anticipos a proveedores por la adquisición de bienes y contratación de servicios.
- V.2.2.6 Registro de la aplicación del anticipo a proveedores por la adquisición de bienes y contratación de servicios.
- V.2.2.7 Registro de anticipos a proveedores de bienes inmuebles, muebles e intangibles.



- V.2.2.8 Registro de la aplicación de anticipos a proveedores de bienes inmuebles, muebles e intangibles.
- V.2.2.9 Registro de anticipos a proveedores de bienes inmuebles, muebles e intangibles.
- V.2.2.10 Registro del pago de anticipos a proveedores de bienes inmuebles, muebles e intangibles.
- V.2.2.11 Registro de la reclasificación de anticipos a proveedores de bienes inmuebles, muebles e intangibles.
- V.2.2.12 Registro de la aplicación de anticipos a proveedores de bienes inmuebles, muebles e intangibles.
- V.2.3 Anticipos a Contratistas por Obras Públicas
  - V.2.3.1 Registro del anticipo a contratistas.
  - V.2.3.2 Registro de la aplicación del anticipo a contratistas.
  - V.2.3.3 Registro por el devengado del anticipo a contratistas.
  - V.2.3.4 Registro por el pago del anticipo a contratistas.
  - V.2.3.5 Registro de la reclasificación del anticipo a contratistas.
  - V.2.3.6 Registro de la aplicación del anticipo a contratistas.
- V.2.4 Registro de las Inversiones
  - V.2.4.1 Registro del devengado y compra de Inversiones financieras.
  - V.2.4.2 Registro del cobro de las inversiones financieras más sus Intereses.
  - V.2.4.3 Registro del cobro de los pasivos diferidos.
- VI OPERACIONES DE FINANCIAMIENTO
  - VI.1 Colocación de la Deuda (financiamientos y préstamos)
    - VI.1.1.1 Registro de la colocación de títulos y valores de la deuda pública interna a la par.
    - VI.1.1.2 Registro de la colocación de títulos y valores de la deuda pública interna sobre la par.
    - VI.1.1.3 Registro de la colocación de títulos y valores de la deuda pública interna bajo la par.
    - VI.1.1.4 Registro de la colocación de títulos y valores de la deuda pública externa a la par.
    - VI.1.1.5 Registro de la colocación de títulos y valores de la deuda pública externa sobre la par.
    - VI.1.1.6 Registro de la colocación de títulos y valores de la deuda pública externa bajo la par.
    - VI.1.1.7 Registro por el ingreso de fondos de la deuda pública externa e interna derivado de la obtención de préstamos.
    - VI.1.1.8 Registro de la porción de la deuda pública interna de largo plazo a corto plazo.
    - VI.1.1.9 Registro de la porción de la deuda pública externa de largo plazo a corto plazo.
    - VI.1.1.10 Registro del pago de la deuda pública interna (registro simultáneo con III.1.6.1).
    - VI.1.1.11 Registro del pago de la deuda pública externa (registro simultáneo con III.1.6.1).
    - VI.1.1.12 Registro decremento de la deuda pública externa derivada de la actualización por tipo de cambio.
    - VI.1.1.13 Registro del incremento de la deuda pública externa derivada de la actualización por tipo de cambio.
  - VI.2 Registro de los préstamos otorgados
    - VI.2.1.1 Registro del devengado de los préstamos otorgados.
    - VI.2.1.2 Registro del pago de los préstamos otorgados.
    - VI.2.1.3 Registro de la recuperación de los préstamos otorgados más el beneficio por intereses.





- VI.3 Registro de la ejecución de la deuda avalada o garantizada por el ente público
- VI.3.1.1 Registro del devengado de la amortización y/o los costos financieros a pagar por el ente público, por avales y garantías de deudas incumplidas por el deudor principal.
- VI.3.1.2 Registro del pago por la amortización por avales y garantías por el ente público, incumplidas por el deudor principal.
- VI.3.1.3 Registro de la recuperación de los avales y garantías más intereses.
- VI.4 Inversiones Financieras
- VI.4.1.1 Registro del devengado y pago de fideicomisos, mandatos y contratos análogos.
- VI.4.1.2 Registro del devengado y pago de participaciones y aportaciones de capital.
- VI.5 Reestructuración de la Deuda Pública
- VI.5.1.1 Registro de la variación a favor del tipo de cambio por la reestructuración de la deuda pública externa.
- VI.5.1.2 Registro de la variación en contra del tipo de cambio por la reestructuración de la deuda pública externa.
- VII CUENTAS DE ORDEN
- VII.1 Registros de orden presupuestario
- VII.1.1 Registro Presupuestario de la ley de ingresos.
- VII.1.1.1 Registro de Ley de ingresos estimada.
- VII.1.1.2 Registro de modificaciones positivas a la Ley de Ingresos.
- VII.1.1.3 Registro de modificaciones negativas a la Ley de Ingresos.
- VII.1.1.4 Registro de la ingresos devengados.
- VII.1.1.5 Registro de ingresos recaudados.
- VII.1.2 Registro Presupuestario del Gasto
- VII.1.2.1 Registro del Presupuesto de Egresos aprobado.
- VII.1.2.2 Registro de ampliaciones/adiciones líquidas al presupuesto aprobado.
- VII.1.2.3 Registro de reducciones líquidas al Presupuesto aprobado.
- VII.1.2.4 Registro de ampliaciones/adiciones compensadas al presupuesto aprobado.
- VII.1.2.5 Registro de las reducciones compensadas al presupuesto aprobado.
- VII.1.2.6 Registro del presupuesto comprometido.
- VII.1.2.7 Registro del presupuesto devengado.
- VII.1.2.8 Registro del presupuesto ejercido.
- VII.1.2.9 Registro del presupuesto pagado.
- VII.2 Registros de orden contables
- VII.2.1 Registro de Avales, Fianzas y Garantías
- VII.2.1.1 Registro de autorización de avales.
- VII.2.1.2 Registro de cancelación parcial o total de la deuda por parte del deudor avalado.
- VII.2.1.3 Registro de garantías recibidas por deudas a cobrar por parte del gobierno.
- VII.2.1.4 Registro del cumplimiento de las obligaciones por parte del deudor al gobierno.
- VII.2.1.5 Registro de las fianzas para garantizar el cumplimiento de adquisiciones inmuebles y muebles.
- VII.2.1.6 Registro del cumplimiento del gobierno con las obligaciones que dieron origen a las fianzas.



- VII.2.2 Registro de Valores
  - VII.2.2.1 Registro de valores en custodia.
  - VII.2.2.2 Registro de la cancelación de los valores en custodia.
  - VII.2.2.3 Registro de instrumentos prestados a formadores de mercado.
  - VII.2.2.4 Registro de la cancelación de los instrumentos prestados a formadores de mercado.
  - VII.2.2.5 Registro de instrumentos recibidos de formadores de mercado.
  - VII.2.2.6 Registro de la cancelación de los instrumentos recibidos de formadores de mercado.
- VII.2.3 Registro de la Emisión de Obligaciones
  - VII.2.3.1 Registro de la emisión de títulos de deuda pública.
  - VII.2.3.2 Registro de la colocación de títulos de deuda pública.
- VII.2.4 Registro de las operaciones de financiamiento a través de préstamos de los OFIS y bilaterales
  - VII.2.4.1 Registro a la firma de contratos.
  - VII.2.4.2 Registro del pago de los préstamos otorgados.
- VII.2.5 Registro de Juicios
  - VII.2.5.1 Registro de los juicios en contra del Gobierno, en proceso.
  - VII.2.5.2 Registro de los juicios que derivaron en sentencias judiciales.
- VII.2.6 Registro de Inversión Pública
  - VII.2.6.1 Registro de las inversiones públicas contratadas.
  - VII.2.6.2 Registro de la cancelación de las inversiones públicas contratadas.
- VII.2.7 Registro de Bienes en Concesión o en Comodato
  - VII.2.7.1 Registro de los bienes recibidos por el ente público por parte del concesionario.
  - VII.2.7.2 Registro de los bienes entregados por el ente público al concesionario por la conclusión del contrato.
  - VII.2.7.3 Registro de los Bienes recibidos por el ente público por parte del comodante.
  - VII.2.7.4 Registro de los bienes entregados por el ente público al comodante por la conclusión del contrato.
- VIII OPERACIONES DE CIERRE DEL EJERCICIO PATRIMONIALES Y PRESUPUESTARIAS
  - VIII.1 Cierre de actividades y determinación del resultado del ejercicio
    - VIII.1.1 Cierre de Cuentas de Ingresos y Gastos
      - VIII.1.1.1 Traspaso al cierre del ejercicio del saldo de Ingresos.
      - VIII.1.1.2 Traspaso al cierre del ejercicio del saldo de Gastos.
      - VIII.1.1.3 Registro del ahorro en la Hacienda Pública/Patrimonio.
      - VIII.1.1.4 Registro del desahorro en la Hacienda Pública/Patrimonio.
    - VIII.1.2 Cierre de cuentas Patrimoniales
    - VIII.1.3 Cierre de cuentas Presupuestarias
      - VIII.1.3.1 Ley de Ingresos devengada no recaudada.
      - VIII.1.3.2 Ley de Ingresos por Ejecutar no devengada.
      - VIII.1.3.3 Traspaso al cierre del ejercicio de las modificaciones negativas a la Ley de Ingresos.
      - VIII.1.3.4 Traspaso al cierre del ejercicio de las modificaciones positivas a la Ley de Ingresos.



- VIII.1.3.5 Presupuesto de Egresos Comprometido no devengado.
- VIII.1.3.6 Traspaso al cierre del ejercicio de las modificaciones negativas al Presupuesto aprobado.
- VIII.1.3.7 Traspaso al cierre del ejercicio de las modificaciones positivas al Presupuesto aprobado.
- VIII.1.3.8 Presupuesto de Egresos por ejercer no comprometido.
- VIII.1.3.9 Asiento Final de los gastos durante el ejercicio –Determinación de Adeudos de Ejercicios Fiscales Anteriores-
- VIII.1.3.10 Asiento Final de acuerdo con la Ley de Presupuesto (Superávit Financiero).
- VIII.1.3.11 Asiento Final de acuerdo con la Ley de Presupuesto (Déficit Financiero).
- VIII.1.3.12 Cierre del Ejercicio con Superávit.
- VIII.1.3.13 Cierre del Ejercicio con Déficit.

## I ASIENTO DE APERTURA

Documento Fuente del Asiento: Auxiliar contable del ejercicio inmediato anterior.

Cargo		Abono	
1.1.1.1	Efectivo		
1.1.1.2	Bancos/Tesorería		
1.1.1.3	Bancos/Dependencias y Otros		
1.1.1.4	Inversiones Temporales (Hasta 3 meses)		
1.1.1.4.1	Inversiones en Moneda Nacional CP		
1.1.1.4.2	Inversiones en Moneda Extranjera CP		
1.1.1.5	Fondos con Afectación Específica		
1.1.1.6	Depósitos de Fondos de Terceros en Garantía y/o Administración		
1.1.1.9	Otros Efectivos y Equivalentes		
1.1.2.1	Inversiones Financieras de Corto Plazo		
1.1.2.2	Cuentas por Cobrar a Corto Plazo		
1.1.2.3	Deudores Diversos por Cobrar a Corto Plazo		
1.1.2.4	Ingresos por Recuperar a Corto Plazo		
1.1.2.5	Deudores por Anticipos de la Tesorería a Corto Plazo		
1.1.2.6	Préstamos Otorgados a Corto Plazo		
1.1.2.9	Otros Derechos a Recibir Efectivo o Equivalentes a Corto Plazo		
1.1.3.1	Anticipo a Proveedores por Adquisición de Bienes y Prestación de Servicios a Corto Plazo		
1.1.3.2	Anticipo a Proveedores por Adquisición de Bienes Inmuebles y Muebles a Corto Plazo		
1.1.3.3	Anticipo a Proveedores por Adquisición de Bienes Intangibles a Corto Plazo		
1.1.3.4	Anticipo a Contratistas por Obras Públicas a Corto Plazo		
1.1.3.9	Otros Derechos a Recibir Bienes o Servicios a		



Cargo		Abono	
	Corto Plazo		
1.1.4.1	Inventario de Mercancías para Venta		
1.1.4.2	Inventario de Mercancías Terminadas		
1.1.4.3	Inventario de Mercancías en Proceso de Elaboración		
1.1.4.4	Inventario de Materias Primas, Materiales y Suministros para Producción		
1.1.4.4.1	Productos Alimenticios, Agropecuarios y Forestales Adquiridos como Materia Prima		
1.1.4.4.2	Insumos Textiles Adquiridos como Materia Prima		
1.1.4.4.3	Productos de Papel, Cartón e Impresos Adquiridos como Materia Prima		
1.1.4.4.4	Combustibles, Lubricantes y Aditivos Adquiridos, Carbón y sus Derivados Adquiridos como Materia Prima		
1.1.4.4.5	Productos Químicos, Farmacéuticos y de Laboratorio Adquiridos como Materia Prima		
1.1.4.4.6	Productos Metálicos y a Base de Minerales no Metálicos Adquiridos como Materia Prima		
1.1.4.4.7	Productos de Cuero, Piel, Plástico y Hule Adquiridos como Materia Prima		
1.1.4.4.9	Otros Productos y Mercancías Adquiridas como Materia Prima		
1.1.4.5	Bienes en Tránsito		
1.1.5.1	Almacén de Materiales y Suministros de Consumo		
1.1.9.1	Valores en Garantía		
1.1.9.2	Bienes en Garantía (excluye depósitos de fondos)		
1.1.9.3	Bienes Derivados de Embargos, Decomisos, Aseguramientos y Dación en Pago		
1.2.1.1	Inversiones a Largo Plazo		
1.2.1.1.1	Depósitos a LP en Moneda Nacional		
1.2.1.1.2	Depósitos a LP en Moneda Extranjera		
1.2.1.2	Títulos y Valores a Largo Plazo		
1.2.1.2.1	Bonos a LP		
1.2.1.2.2	Valores Representativos de Deuda a LP		
1.2.1.2.3	Obligaciones Negociables a LP		
1.2.1.2.9	Otros Valores a LP		
1.2.1.3	Fideicomisos, Mandatos y Contratos Análogos		
1.2.1.3.1	Fideicomisos, Mandatos y Contratos Análogos del Poder Ejecutivo		
1.2.1.3.2	Fideicomisos, Mandatos y Contratos Análogos del Poder Legislativo		
1.2.1.3.3	Fideicomisos, Mandatos y Contratos Análogos del Poder Judicial		
1.2.1.3.4	Fideicomisos, Mandatos y Contratos Análogos Públicos no Empresariales y no Financieros		
1.2.1.3.5	Fideicomisos, Mandatos y Contratos Análogos		



Cargo		Abono	
	Públicos Empresariales y no Financieros		
1.2.1.3.6	Fideicomisos, Mandatos y Contratos Análogos Públicos Financieros		
1.2.1.3.7	Fideicomisos, Mandatos y Contratos Análogos de Entidades Federativas		
1.2.1.3.8	Fideicomisos, Mandatos y Contratos Análogos de Municipios		
1.2.1.3.9	Otros Fideicomisos, Mandatos y Contratos Análogos		
1.2.1.4	Participaciones y Aportaciones de Capital		
1.2.1.4.1	Participaciones y Aportaciones de Capital a LP en el Sector Público		
1.2.1.4.2	Participaciones y Aportaciones de Capital a LP en el Sector Privado		
1.2.1.4.3	Participaciones y Aportaciones de Capital a LP en el Sector Externo		
1.2.2.1	Documentos por Cobrar a Largo Plazo		
1.2.2.2	Deudores Diversos a Largo Plazo		
1.2.2.3	Ingresos por Recuperar a Largo Plazo		
1.2.2.4	Préstamos Otorgados a Largo Plazo		
1.2.2.4.1	Préstamos Otorgados a LP al Sector Público		
1.2.2.4.2	Préstamos Otorgados a LP al Sector Privado		
1.2.2.4.3	Préstamos Otorgados a LP al Sector Externo		
1.2.2.9	Otros Derechos a Recibir Efectivo o Equivalentes a Largo Plazo		
1.2.3.1	Terrenos		
1.2.3.2	Viviendas		
1.2.3.3	Edificios no Habitacionales		
1.2.3.4	Infraestructura		
1.2.3.4.1	Infraestructura de Carreteras		
1.2.3.4.2	Infraestructura Ferroviaria y Multimodal		
1.2.3.4.3	Infraestructura Portuaria		
1.2.3.4.4	Infraestructura Aeroportuaria		
1.2.3.4.5	Infraestructura de Telecomunicaciones		
1.2.3.4.6	Infraestructura de Agua Potable, Saneamiento, Hidroagrícola y Control de Inundaciones		
1.2.3.4.7	Infraestructura Eléctrica		
1.2.3.4.8	Infraestructura de Producción de Hidrocarburos		
1.2.3.4.9	Infraestructura de Refinación, Gas y Petroquímica		
1.2.3.5	Construcciones en Proceso en Bienes de Dominio Público		
1.2.3.5.1	Edificación Habitacional en Proceso		
1.2.3.5.2	Edificación no Habitacional en Proceso		
1.2.3.5.3	Construcción de Obras para el Abastecimiento de Agua, Petróleo, Gas, Electricidad y Telecomunicaciones en Proceso		
1.2.3.5.4	División de Terrenos y Construcción de Obras de Urbanización en Proceso		



Cargo		Abono	
1.2.3.5.5	Construcción de Vías de Comunicación en Proceso		
1.2.3.5.6	Otras Construcciones de Ingeniería Civil u Obra Pesada en Proceso		
1.2.3.5.7	Instalaciones y Equipamiento en Construcciones en Proceso		
1.2.3.5.9	Trabajos de Acabados en Edificaciones y Otros Trabajos Especializados en Proceso		
1.2.3.6	Construcciones en Proceso en Bienes Propios		
1.2.3.6.1	Edificación Habitacional en Proceso		
1.2.3.6.2	Edificación no Habitacional en Proceso		
1.2.3.6.3	Construcción de Obras para el Abastecimiento de Agua, Petróleo, Gas, Electricidad y Telecomunicaciones en Proceso		
1.2.3.6.4	División de Terrenos y Construcción de Obras de Urbanización en Proceso		
1.2.3.6.5	Construcción de Vías de Comunicación en Proceso		
1.2.3.6.6	Otras Construcciones de Ingeniería Civil u Obra Pesada en Proceso		
1.2.3.6.7	Instalaciones y Equipamiento en Construcciones en Proceso		
1.2.3.6.9	Trabajos de Acabados en Edificaciones y Otros Trabajos Especializados en Proceso		
1.2.3.9	Otros Bienes Inmuebles		
1.2.4.1	Mobiliario y Equipo de Administración		
1.2.4.1.1	Muebles de Oficina y Estantería		
1.2.4.1.2	Muebles, Excepto de Oficina y Estantería		
1.2.4.1.3	Equipo de Cómputo y de Tecnologías de la Información		
1.2.4.1.9	Otros Mobiliarios y Equipos de Administración		
1.2.4.2	Mobiliario y Equipo Educativo y Recreativo		
1.2.4.2.1	Equipos y Aparatos Audiovisuales		
1.2.4.2.2	Aparatos Deportivos		
1.2.4.2.3	Cámaras Fotográficas y de Video		
1.2.4.2.9	Otro Mobiliario y Equipo Educativo y Recreativo		
1.2.4.3	Equipo e Instrumental Médico y de Laboratorio		
1.2.4.3.1	Equipo Médico y de Laboratorio		
1.2.4.3.2	Instrumental Médico y de Laboratorio		
1.2.4.4	Equipo de Transporte		
1.2.4.4.1	Automóviles y Equipo Terrestre		
1.2.4.4.2	Carrocerías y Remolques		
1.2.4.4.3	Equipo Aeroespacial		
1.2.4.4.4	Equipo Ferroviario		
1.2.4.4.5	Embarcaciones		
1.2.4.4.9	Otros Equipos de Transporte		
1.2.4.5	Equipo de Defensa y Seguridad		



Cargo		Abono	
1.2.4.6	Maquinaria, Otros Equipos y Herramientas		
1.2.4.6.1	Maquinaria y Equipo Agropecuario		
1.2.4.6.2	Maquinaria y Equipo Industrial		
1.2.4.6.3	Maquinaria y Equipo de Construcción		
1.2.4.6.4	Sistemas de Aire Acondicionado, Calefacción y de Refrigeración Industrial y Comercial		
1.2.4.6.5	Equipo de Comunicación y Telecomunicación		
1.2.4.6.6	Equipos de Generación Eléctrica, Aparatos y Accesorios Eléctricos		
1.2.4.6.7	Herramientas y Máquinas-Herramienta		
1.2.4.6.9	Otros Equipos		
1.2.4.7	Colecciones, Obras de Arte y Objetos Valiosos		
1.2.4.7.1	Bienes Artísticos, Culturales y Científicos		
1.2.4.7.2	Objetos de Valor		
1.2.4.8	Activos Biológicos		
1.2.4.8.1	Bovinos		
1.2.4.8.2	Porcinos		
1.2.4.8.3	Aves		
1.2.4.8.4	Ovinos y Caprinos		
1.2.4.8.5	Peces y Acuicultura		
1.2.4.8.6	Equinos		
1.2.4.8.7	Especies Menores y de Zoológico		
1.2.4.8.8	Árboles y Plantas		
1.2.4.8.9	Otros Activos Biológicos		
1.2.5.1	Software		
1.2.5.2	Patentes, Marcas y Derechos		
1.2.5.2.1	Patentes		
1.2.5.2.2	Marcas		
1.2.5.2.3	Derechos		
1.2.5.3	Concesiones y Franquicias		
1.2.5.3.1	Concesiones		
1.2.5.3.2	Franquicias		
1.2.5.4	Licencias		
1.2.5.4.1	Licencias Informáticas e Intelectuales		
1.2.5.4.2	Licencias Industriales, Comerciales y Otras		
1.2.5.9	Otros Activos Intangibles		
1.2.7.1	Estudios, Formulación y Evaluación de Proyectos		
1.2.7.2	Derechos Sobre Bienes en Régimen de Arrendamiento Financiero		
1.2.7.3	Gastos Pagados por Adelantado a Largo Plazo		
1.2.7.4	Anticipos a Largo Plazo		
1.2.7.5	Beneficios al Retiro de Empleados Pagados por Adelantado		
1.2.7.9	Otros Activos Diferidos		
1.2.9.1	Bienes en Concesión		
1.2.9.2	Bienes en Arrendamiento Financiero		



## MANUAL DE CONTABILIDAD GUBERNAMENTAL

Cargo		Abono	
1.2.9.3	Bienes en Comodato		
		2.1.1.1	Servicios Personales por Pagar a Corto Plazo
		2.1.1.2	Proveedores por Pagar a Corto Plazo
		2.1.1.3	Contratistas por Obras Públicas por Pagar a Corto Plazo
		2.1.1.4	Participaciones y Aportaciones por Pagar a Corto Plazo
		2.1.1.5	Transferencias Otorgadas por Pagar a Corto Plazo
		2.1.1.6	Intereses, Comisiones y Otros Gastos de la Deuda Pública por Pagar a Corto Plazo
		2.1.1.7	Retenciones y Contribuciones por Pagar a Corto Plazo
		2.1.1.8	Devoluciones de la Ley de Ingresos por Pagar a Corto Plazo
		2.1.1.9	Otras Cuentas por Pagar a Corto Plazo
		2.1.2.1	Documentos Comerciales por Pagar a Corto Plazo
		2.1.2.2	Documentos con Contratistas por Obra Pública por Pagar a Corto Plazo
		2.1.2.9	Otros Documentos por Pagar a Corto Plazo
		2.1.3.1	Porción a Corto Plazo de la Deuda Pública Interna
		2.1.3.2	Porción a Corto Plazo de la Deuda Pública Externa
		2.1.3.3	Porción a Corto Plazo de Arrendamiento Financiero
		2.1.4.1	Títulos y Valores de la Deuda Pública Interna a Corto Plazo
		2.1.4.2	Títulos y Valores de la Deuda Pública Externa a Corto Plazo
		2.1.5.1	Ingresos Cobrados por Adelantado a Corto Plazo
		2.1.5.2	Intereses Cobrados por Adelantado a Corto Plazo
		2.1.5.9	Otros Pasivos Diferidos a Corto Plazo
		2.1.6.1	Fondos en Garantía a Corto Plazo
		2.1.6.2	Fondos en Administración a Corto Plazo
		2.1.6.3	Fondos Contingentes a Corto Plazo
		2.1.6.4	Fondos de Fideicomisos, Mandatos y Contratos Análogos a Corto Plazo
		2.1.6.5	Otros Fondos de Terceros en Garantía y/o Administración a Corto Plazo
		2.1.6.6	Valores y Bienes en Garantía a Corto Plazo
		2.1.7.1	Provisión para Demandas y Juicios a Corto Plazo
		2.1.7.2	Provisión para Contingencias a Corto Plazo





## MANUAL DE CONTABILIDAD GUBERNAMENTAL

Cargo	Abono
	2.1.7.9 Otras Provisiones a Corto Plazo
	2.1.9.1 Ingresos por Clasificar
	2.1.9.2 Recaudación por Participar
	2.1.9.9 Otros Pasivos Circulantes
	2.2.1.1 Proveedores por Pagar a Largo Plazo
	2.2.1.2 Contratistas por Obra Pública por Pagar a Largo Plazo
	2.2.2.1 Documentos Comerciales por Pagar a Largo Plazo
	2.2.2.2 Documentos con Contratistas por Obra Pública por Pagar a Largo Plazo
	2.2.2.9 Otros Documentos por Pagar a Largo Plazo
	2.2.3.1 Títulos y Valores de la Deuda Pública Interna a Largo Plazo
	2.2.3.2 Títulos y Valores de la Deuda Pública Externa a Largo Plazo
	2.2.3.3 Préstamos de la Deuda Pública Interna por Pagar a Largo Plazo
	2.2.3.4 Préstamos de la Deuda Pública Externa por Pagar a Largo Plazo
	2.2.3.5 Arrendamiento Financiero a Largo Plazo
	2.2.4.1 Créditos Diferidos a Largo Plazo
	2.2.4.2 Intereses Cobrados por Adelantado a Largo Plazo
	2.2.4.9 Otros Pasivos Diferidos a Largo Plazo
	2.2.5.1 Fondos en Garantía a Largo Plazo
	2.2.5.2 Fondos en Administración a Largo Plazo
	2.2.5.3 Fondos Contingentes a Largo Plazo
	2.2.5.4 Fondos de Fideicomisos, Mandatos y Contratos Análogos a Largo Plazo
	2.2.5.5 Otros Fondos de Terceros en Garantía y/o Administración a Largo Plazo
	2.2.5.6 Valores y Bienes en Garantía a Largo Plazo
	2.2.6.1 Provisión para Demandas y Juicios a Largo Plazo
	2.2.6.2 Provisión para Pensiones a Largo Plazo
	2.2.6.3 Provisión para Contingencias a Largo Plazo
	2.2.6.9 Otras Provisiones a Largo Plazo
	3.1.1 Aportaciones
	3.1.2 Donaciones de Capital
	3.1.3 Actualización de Hacienda Pública/ Patrimonio
	3.2.1 Resultados del Ejercicio (Ahorro/ Desahorro)
	3.2.2 Resultados de Ejercicios Anteriores
	3.2.3 Revalúos
	3.2.3.1 Revalúo de Bienes Inmuebles
	3.2.3.2 Revalúo de Bienes Muebles



Cargo		Abono	
		3.2.3.3	Revalúo de Bienes Intangibles
		3.2.3.9	Otros Revalúos
		3.2.4	Reservas
		3.2.4.1	Reservas de Patrimonio
		3.2.4.2	Reservas Territoriales
		3.2.4.3	Reservas por Contingencias
		3.2.5	Rectificaciones de Resultados de Ejercicios Anteriores
		3.2.5.1	Cambios en Políticas Contables
		3.2.5.2	Cambios por Errores Contables
		3.3.1	Resultado por Posición Monetaria
		3.3.2	Resultado por Tenencia de Activos no Monetarios

## II OPERACIONES RELACIONADAS CON EL EJERCICIO DE LA LEY DE INGRESOS

### II.1 Ingresos corrientes

#### II.1.1 Impuestos

##### II.1.1.1 Registro de la clasificación por concepto de impuestos.

Documento Fuente del Asiento: Resumen de distribución de Ingresos de la oficina recaudadora o documento equivalente. Referencia con el asiento IV.1.1.1

Cargo		Abono	
2.1.9.1	Ingresos por Clasificar		
		4.1.1.1	Impuestos Sobre los Ingresos
		4.1.1.2	Impuestos Sobre el Patrimonio
		4.1.1.3	Impuestos Sobre la Producción, el Consumo y las Transacciones
		4.1.1.4	Impuestos al Comercio Exterior
		4.1.1.5	Impuestos Sobre Nóminas y Asimilables
		4.1.1.6	Impuestos Ecológicos
		4.1.1.7	Accesorios de Impuestos
		4.1.1.9	Otros Impuestos
		4.1.9.1	Impuestos no Comprendidos en las Fracciones de la Ley de Ingresos Causados en Ejercicios Fiscales Anteriores Pendientes de Liquidación o Pago

##### II.1.1.2 Registro del devengado por concepto de impuestos determinables.

Documento Fuente del Asiento: Documento emitido por autoridad competente

Cargo		Abono	
1.1.2.4	Ingresos por Recuperar a Corto Plazo		



		4.1.1.1	Impuestos Sobre los Ingresos
		4.1.1.2	Impuestos Sobre el Patrimonio
		4.1.1.3	Impuestos Sobre la Producción, el Consumo y las Transacciones
		4.1.1.4	Impuestos al Comercio Exterior
		4.1.1.5	Impuestos Sobre Nóminas y Asimilables
		4.1.1.6	Impuestos Ecológicos
		4.1.1.7	Accesorios de Impuestos
		4.1.1.9	Otros Impuestos
		4.1.9.1	Impuestos no Comprendidos en las Fracciones de la Ley de Ingresos Causados en Ejercicios Fiscales Anteriores Pendientes de Liquidación o Pago

II.1.1.3 Registro de la recaudación de impuestos determinables recibidos en la tesorería y/o auxiliares de la misma.

Documento Fuente del Asiento: Formato de pago autorizado, recibo oficial, estado de cuenta bancario

Cargo		Abono	
1.1.1.1	Efectivo		
1.1.1.2	Bancos/Tesorería		
		1.1.2.4	Ingresos por Recuperar a Corto Plazo

II.1.1.4 Registro del devengado y recaudado por concepto de impuestos autodeterminables recibidos en la tesorería y/o auxiliares de la misma.

Documento Fuente del Asiento: Formato de pago autorizado, recibo oficial, estado de cuenta bancario.

Cargo		Abono	
1.1.2.4	Ingresos por Recuperar a Corto Plazo		
		4.1.1.1	Impuestos Sobre los Ingresos
		4.1.1.2	Impuestos Sobre el Patrimonio
		4.1.1.3	Impuestos Sobre la Producción, el Consumo y las Transacciones
		4.1.1.4	Impuestos al Comercio Exterior
		4.1.1.5	Impuestos Sobre Nóminas y Asimilables
		4.1.1.6	Impuestos Ecológicos
		4.1.1.7	Accesorios de Impuestos
		4.1.1.9	Otros Impuestos



		4.1.9.1	Impuestos no Comprendidos en las Fracciones de la Ley de Ingresos Causados en Ejercicios Fiscales Anteriores Pendientes de Liquidación o Pago
1.1.1.1	Efectivo		
1.1.1.2	Bancos/Tesorería		
		1.1.2.4	Ingresos por Recuperar a Corto Plazo

II.1.1.5 Registro de la devolución y pago de impuestos.

Documento Fuente del Asiento: Oficio de autorización de pago de devolución de ingresos, entrega de efectivo, cheque y/o transferencia bancaria.

Cargo		Abono	
4.1.1.1	Impuestos Sobre los Ingresos		
4.1.1.2	Impuestos Sobre el Patrimonio		
4.1.1.3	Impuestos Sobre la Producción, el Consumo y las Transacciones		
4.1.1.4	Impuestos al Comercio Exterior		
4.1.1.5	Impuestos Sobre Nóminas y Asimilables		
4.1.1.6	Impuestos Ecológicos		
4.1.1.7	Accesorios de Impuestos		
4.1.1.9	Otros Impuestos		
4.1.9.1	Impuestos no Comprendidos en las Fracciones de la Ley de Ingresos Causados en Ejercicios Fiscales Anteriores Pendientes de Liquidación o Pago		
		2.1.1.8	Devoluciones de la Ley de Ingresos por Pagar a Corto Plazo
2.1.1.8	Devoluciones de la Ley de Ingresos por Pagar a Corto Plazo		
		1.1.1.2	Bancos/Tesorería

II.1.1.6 Registro de ingresos compensados por impuestos.

Documento Fuente del Asiento: Declaración del contribuyente o documento equivalente.

Cargo		Abono	
4.1.1.1	Impuestos Sobre los Ingresos		
4.1.1.2	Impuestos Sobre el Patrimonio		
4.1.1.3	Impuestos Sobre la Producción, el Consumo y las Transacciones		
4.1.1.4	Impuestos al Comercio Exterior		



4.1.1.5	Impuestos Sobre Nóminas y Asimilables		
4.1.1.6	Impuestos Ecológicos		
4.1.1.7	Accesorios de Impuestos		
4.1.1.9	Otros Impuestos		
4.1.9.1	Impuestos no Comprendidos en las Fracciones de la Ley de Ingresos Causados en Ejercicios Fiscales Anteriores Pendientes de Liquidación o Pago		
		4.1.1.1	Impuestos Sobre los Ingresos
		4.1.1.2	Impuestos Sobre el Patrimonio
		4.1.1.3	Impuestos Sobre la Producción, el Consumo y las Transacciones
		4.1.1.4	Impuestos al Comercio Exterior
		4.1.1.5	Impuestos Sobre Nóminas y Asimilables
		4.1.1.6	Impuestos Ecológicos
		4.1.1.7	Accesorios de Impuestos
		4.1.1.9	Otros Impuestos
		4.1.9.1	Impuestos no Comprendidos en las Fracciones de la Ley de Ingresos Causados en Ejercicios Fiscales Anteriores Pendientes de Liquidación o Pago

II.1.1.7 Registro del devengado al formalizarse la suscripción del convenio de pago de impuestos en parcialidades (sin previo devengado).

Documento Fuente del Asiento: Convenio de pago o documento equivalente.

Cargo		Abono	
1.1.2.4	Ingresos por Recuperar a Corto Plazo		
		4.1.1.1	Impuestos Sobre los Ingresos
		4.1.1.2	Impuestos Sobre el Patrimonio
		4.1.1.3	Impuestos Sobre la Producción, el Consumo y las Transacciones
		4.1.1.4	Impuestos al Comercio Exterior
		4.1.1.5	Impuestos Sobre Nóminas y Asimilables
		4.1.1.6	Impuestos Ecológicos
		4.1.1.7	Accesorios de Impuestos
		4.1.1.9	Otros Impuestos
		4.1.9.1	Impuestos no Comprendidos en las Fracciones de la Ley de Ingresos Causados en Ejercicios Fiscales Anteriores Pendientes de Liquidación o Pago

II.1.1.8 Registro del cobro de las parcialidades del convenio de pago de los impuestos.

Documento Fuente del Asiento: Formato de pago autorizado, recibo oficial, estado de cuenta bancario.



Cargo		Abono	
1.1.1.1	Efectivo		
1.1.1.2	Bancos/Tesorería		
		1.1.2.4	Ingresos por Recuperar a Corto Plazo

II.1.1.9 Registro de la resolución judicial por incumplimiento de pago por impuestos (sin previo devengado).

Documento Fuente del Asiento: Resolución judicial definitiva.

Cargo		Abono	
1.1.2.4	Ingresos por Recuperar a Corto Plazo		
		4.1.1.1	Impuestos Sobre los Ingresos
		4.1.1.2	Impuestos Sobre el Patrimonio
		4.1.1.3	Impuestos Sobre la Producción, el Consumo y las Transacciones
		4.1.1.4	Impuestos al Comercio Exterior
		4.1.1.5	Impuestos Sobre Nóminas y Asimilables
		4.1.1.6	Impuestos Ecológicos
		4.1.1.7	Accesorios de Impuestos
		4.1.1.9	Otros Impuestos
		4.1.9.1	Impuestos no Comprendidos en las Fracciones de la Ley de Ingresos Causados en Ejercicios Fiscales Anteriores Pendientes de Liquidación o Pago

II.1.1.10 Registro del cobro de la resolución judicial definitiva por impuestos.

Documento Fuente del Asiento: Formato de pago autorizado, recibo oficial, estado de cuenta bancario.

Cargo		Abono	
1.1.1.1	Efectivo		
1.1.1.2	Bancos/Tesorería		
		1.1.2.4	Ingresos por Recuperar a Corto Plazo

II.1.1.11 Registro del cobro en especie de la resolución judicial definitiva por impuestos.

Documento Fuente del Asiento: Oficio de autorización de recepción de bienes embargados y/o documento equivalente. Referencia con el asiento V.1.6

Cargo		Abono	
-------	--	-------	--



Cargo		Abono	
1.1.9.3	Bienes Derivados de Embargos, Decomisos, Aseguramientos y Dación en Pago		
		1.1.2.4	Ingresos por Recuperar a Corto Plazo

II.1.1.12 Registro de la devolución de los bienes derivados de embargos, decomisos, aseguramientos y dación en pago.

Documento Fuente del Asiento: Autorización de la devolución por la autoridad fiscal correspondiente

Cargo		Abono	
1.1.2.4	Ingresos por Recuperar a Corto Plazo		
		1.1.9.3	Bienes Derivados de Embargos, Decomisos, Aseguramientos y Dación en Pago

II.1.1.13 Registro del devengo por deudores morosos por incumplimientos del pago de los impuestos, incluye los accesorios determinados (sin previo devengado).

Documento Fuente del Asiento: Documento de cobro emitido por la autoridad competente.

Cargo		Abono	
1.1.2.4	Ingresos por Recuperar a Corto Plazo		
		4.1.1.1	Impuestos Sobre los Ingresos
		4.1.1.2	Impuestos Sobre el Patrimonio
		4.1.1.3	Impuestos Sobre la Producción, el Consumo y las Transacciones
		4.1.1.4	Impuestos al Comercio Exterior
		4.1.1.5	Impuestos Sobre Nóminas y Asimilables
		4.1.1.6	Impuestos Ecológicos
		4.1.1.7	Accesorios de Impuestos
		4.1.1.9	Otros Impuestos
		4.1.9.1	Impuestos no Comprendidos en las Fracciones de la Ley de Ingresos Causados en Ejercicios Fiscales Anteriores Pendientes de Liquidación o Pago

II.1.1.14 Registro del cobro a deudores morosos por incumplimientos del pago de los impuestos, incluye los accesorios determinados.

Documento Fuente del Asiento: Formato de pago autorizado, recibo oficial, estado de cuenta bancario.

Cargo		Abono	
1.1.1.1	Efectivo		
1.1.1.2	Bancos/Tesorería		



		1.1.2.4	Ingresos por Recuperar a Corto Plazo
--	--	---------	--------------------------------------

**II.1.2 Cuotas y Aportaciones de Seguridad Social**

II.1.2.1 Registro de la clasificación por concepto de cuotas y aportaciones de seguridad social.

Documento Fuente del Asiento: Resumen de distribución de Ingresos de la oficina recaudadora o documento equivalente. Referencia con el asiento IV.1.1.1

Cargo		Abono	
2.1.9.1	Ingresos por Clasificar		
		4.1.2.1	Aportaciones para Fondos de Vivienda
		4.1.2.2	Cuotas para el Seguro Social
		4.1.2.3	Cuotas de Ahorro para el Retiro
		4.1.2.4	Accesorios de Cuotas y Aportaciones de Seguridad Social
		4.1.2.9	Otras Cuotas y Aportaciones para la Seguridad Social

II.1.2.2 Registro del devengado por concepto de cuotas y aportaciones de seguridad social determinables.

Documento Fuente del Asiento: Documento emitido por la autoridad competente.

Cargo		Abono	
1.1.2.4	Ingresos por Recuperar a Corto Plazo		
		4.1.2.1	Aportaciones para Fondos de Vivienda
		4.1.2.2	Cuotas para el Seguro Social
		4.1.2.3	Cuotas de Ahorro para el Retiro
		4.1.2.4	Accesorios de Cuotas y Aportaciones de Seguridad Social
		4.1.2.9	Otras Cuotas y Aportaciones para la Seguridad Social

II.1.2.3 Registro de la recaudación por concepto de cuotas y aportaciones de seguridad social determinables.

Documento Fuente del Asiento: Formato de pago autorizado, recibo oficial, estado de cuenta bancario.

Cargo		Abono	
1.1.1.1	Efectivo		
1.1.1.2	Bancos/Tesorería		
		1.1.2.4	Ingresos por Recuperar a Corto Plazo

II.1.2.4 Registro del devengado y recaudado por concepto de cuotas y aportaciones de seguridad social auto-determinables.

Documento Fuente del Asiento: Formato de pago autorizado, recibo oficial, estado de cuenta bancario.

Cargo		Abono	
1.1.2.4	Ingresos por Recuperar a Corto Plazo		
		4.1.2.1	Aportaciones para Fondos de Vivienda





## MANUAL DE CONTABILIDAD GUBERNAMENTAL

Cargo		Abono	
		4.1.2.2	Cuotas para el Seguro Social
		4.1.2.3	Cuotas de Ahorro para el Retiro
		4.1.2.4	Accesorios de Cuotas y Aportaciones de Seguridad Social
		4.1.2.9	Otras Cuotas y Aportaciones para la Seguridad Social
1.1.1.1	Efectivo		
1.1.1.2	Bancos/Tesorería		
		1.1.2.4	Ingresos por Recuperar a Corto Plazo

II.1.2.5 Registro de la devolución y pago de cuotas y aportaciones de seguridad social.

Documento Fuente del Asiento: Oficio de autorización de pago de devolución de ingresos, entrega de efectivo, cheque y/o transferencia bancaria.

Cargo		Abono	
4.1.2.1	Aportaciones para Fondos de Vivienda		
4.1.2.2	Cuotas para el Seguro Social		
4.1.2.3	Cuotas de Ahorro para el Retiro		
4.1.2.4	Accesorios de Cuotas y Aportaciones de Seguridad Social		
4.1.2.9	Otras Cuotas y Aportaciones para la Seguridad Social		
		2.1.1.8	Devoluciones de la Ley de Ingresos por Pagar a Corto Plazo
2.1.1.8	Devoluciones de la Ley de Ingresos por Pagar a Corto Plazo		
		1.1.1.2	Bancos/Tesorería

II.1.2.6 Registro de ingresos compensados por cuotas y aportaciones de seguridad social.

Documento Fuente del Asiento: Declaración del contribuyente o documento equivalente.

Cargo		Abono	
4.1.2.1	Aportaciones para Fondos de Vivienda		
4.1.2.2	Cuotas para el Seguro Social		
4.1.2.3	Cuotas de Ahorro para el Retiro		
4.1.2.4	Accesorios de Cuotas y Aportaciones de Seguridad Social		
4.1.2.9	Otras Cuotas y Aportaciones para la Seguridad Social		
		4.1.2.1	Aportaciones para Fondos de Vivienda
		4.1.2.2	Cuotas para el Seguro Social
		4.1.2.3	Cuotas de Ahorro para el Retiro
		4.1.2.4	Accesorios de Cuotas y Aportaciones de Seguridad Social
		4.1.2.9	Otras Cuotas y Aportaciones para la Seguridad Social



II.1.2.7 Registro del devengado al formalizarse la suscripción del convenio de pago de cuotas y aportaciones de seguridad social en parcialidades (Sin previo devengado).

Documento Fuente del Asiento: Convenio de pago o documento equivalente.

Cargo		Abono	
1.1.2.4	Ingresos por Recuperar a Corto Plazo		
		4.1.2.1	Aportaciones para Fondos de Vivienda
		4.1.2.2	Cuotas para el Seguro Social
		4.1.2.3	Cuotas de Ahorro para el Retiro
		4.1.2.4	Accesorios de Cuotas y Aportaciones de Seguridad Social
		4.1.2.9	Otras Cuotas y Aportaciones para la Seguridad Social

II.1.2.8 Registro del cobro por las parcialidades del convenio de pago de cuotas y aportaciones de seguridad social.

Documento Fuente del Asiento: Formato de pago autorizado, recibo oficial, estado de cuenta bancario.

Cargo		Abono	
1.1.1.1	Efectivo		
1.1.1.2	Bancos/Tesorería		
		1.1.2.4	Ingresos por Recuperar a Corto Plazo

II.1.2.9 Registro de la resolución judicial por incumplimiento de pago de cuotas y aportaciones de seguridad social, incluye los accesorios determinados (Sin previo devengado).

Documento Fuente del Asiento: Resolución judicial definitiva.

Cargo		Abono	
1.1.2.4	Ingresos por Recuperar a Corto Plazo		
		4.1.2.1	Aportaciones para Fondos de Vivienda
		4.1.2.2	Cuotas para el Seguro Social
		4.1.2.3	Cuotas de Ahorro para el Retiro
		4.1.2.4	Accesorios de Cuotas y Aportaciones de Seguridad Social
		4.1.2.9	Otras Cuotas y Aportaciones para la Seguridad Social

II.1.2.10 Registro del cobro de cuotas y aportaciones de seguridad social originadas en resolución judicial definitiva (Sin previo devengado).

Documento Fuente del Asiento: Formato de pago autorizado, recibo oficial, estado de cuenta bancario.

Cargo		Abono	
1.1.1.1	Efectivo		
1.1.1.2	Bancos/Tesorería		
		1.1.2.4	Ingresos por Recuperar a Corto Plazo



II.1.2.11 Registro del cobro en especie de cuotas y aportaciones de seguridad social originada en la resolución judicial definitiva.

Documento Fuente del Asiento: Oficio de autorización de recepción de bienes embargados y/o documento equivalente. Referencia con el asiento V.1.6

Cargo		Abono	
1.1.9.3	Bienes Derivados de Embargos, Decomisos, Aseguramientos y Dación en Pago		
		1.1.2.4	Ingresos por Recuperar a Corto Plazo

II.1.2.12 Registro de la devolución de bienes derivados de embargos, decomisos, aseguramiento y dación en pago.

Documento Fuente del Asiento: Autorización de la devolución por la autoridad correspondiente

Cargo		Abono	
1.1.2.4	Ingresos por Recuperar a Corto Plazo		
		1.1.9.3	Bienes Derivados de Embargos, Decomisos, Aseguramientos y Dación en Pago

II.1.2.13 Registro del devengo de deudores morosos por incumplimientos de cuotas y aportaciones de seguridad social, incluye los accesorios determinados (Sin previo devengado).

Documento Fuente del Asiento: Documento de cobro emitido por la autoridad competente.

Cargo		Abono	
1.1.2.4	Ingresos por Recuperar a Corto Plazo		
		4.1.2.1	Aportaciones para Fondos de Vivienda
		4.1.2.2	Cuotas para el Seguro Social
		4.1.2.3	Cuotas de Ahorro para el Retiro
		4.1.2.4	Accesorios de Cuotas y Aportaciones de Seguridad Social
		4.1.2.9	Otras Cuotas y Aportaciones para la Seguridad Social

II.1.2.14 Registro del cobro a deudores morosos por incumplimiento de cuotas y aportaciones de seguridad social.

Documento Fuente del Asiento: Formato de pago autorizado, recibo oficial, estado de cuenta bancario.

Cargo		Abono	
1.1.1.1	Efectivo		
1.1.1.2	Bancos/Tesorería		
		1.1.2.4	Ingresos por Recuperar a Corto Plazo

### II.1.3 Contribuciones de Mejoras

II.1.3.1 Registro de la clasificación por concepto de contribuciones de mejoras.

Documento Fuente del Asiento: Resumen de distribución de Ingresos de la oficina recaudadora o documento equivalente. Referencia con el asiento IV.1.1.1

Cargo		Abono	
2.1.9.1	Ingresos por Clasificar		
		4.1.3.1	Contribuciones de Mejoras por Obras Públicas
		4.1.9.2	Contribuciones de Mejoras, Derechos, Productos y Aprovechamientos no Comprendidos en las Fracciones de la Ley de Ingresos Causados en Ejercicios Fiscales Anteriores Pendientes de Liquidación o Pago



II.1.3.2 Registro del devengado por concepto de contribuciones de mejoras determinables.

Documento Fuente del Asiento: Documento emitido por la autoridad competente.

Cargo		Abono	
1.1.2.4	Ingresos por Recuperar a Corto Plazo		
		4.1.3.1	Contribuciones de Mejoras por Obras Públicas
		4.1.9.2	Contribuciones de Mejoras, Derechos, Productos y Aprovechamientos no Comprendidos en las Fracciones de la Ley de Ingresos Causados en Ejercicios Fiscales Anteriores Pendientes de Liquidación o Pago

II.1.3.3 Registro de la recaudación por concepto de contribuciones de mejoras determinables.

Documento Fuente del Asiento: Formato de pago autorizado, recibo oficial, estado de cuenta bancario.

Cargo		Abono	
1.1.1.1	Efectivo		
1.1.1.2	Bancos/Tesorería		
		1.1.2.4	Ingresos por Recuperar a Corto Plazo

II.1.3.4 Registro del devengado y recaudado por contribuciones de mejoras autodeterminables.

Documento Fuente del Asiento: Formato de pago autorizado, recibo oficial, estado de cuenta bancario.

Cargo		Abono	
1.1.2.4	Ingresos por Recuperar a Corto Plazo		
		4.1.3.1	Contribuciones de Mejoras por Obras Públicas
		4.1.9.2	Contribuciones de Mejoras, Derechos, Productos y Aprovechamientos no Comprendidos en las Fracciones de la Ley de Ingresos Causados en Ejercicios Fiscales Anteriores Pendientes de Liquidación o Pago
1.1.1.1	Efectivo		
1.1.1.2	Bancos/Tesorería		
		1.1.2.4	Ingresos por Recuperar a Corto Plazo

II.1.3.5 Registro de la devolución y pago de contribuciones de mejoras.

Documento Fuente del Asiento: Oficio de autorización de pago de devolución de ingresos, entrega de efectivo, cheque y/o transferencia bancaria.

Cargo		Abono	
4.1.3.1	Contribuciones de Mejoras por Obras Públicas		
4.1.9.2	Contribuciones de Mejoras, Derechos, Productos y Aprovechamientos no Comprendidos en las Fracciones de la Ley de Ingresos Causados en Ejercicios Fiscales Anteriores Pendientes de Liquidación o Pago		
		2.1.1.8	Devoluciones de la Ley de Ingresos por Pagar a Corto Plazo
2.1.1.8	Devoluciones de la Ley de Ingresos por Pagar a Corto Plazo		
		1.1.1.2	Bancos/Tesorería

II.1.3.6 Registro de los ingresos por contribuciones de mejoras compensadas.



Documento Fuente del Asiento: Declaración del contribuyente o documento equivalente.

Cargo		Abono	
4.1.3.1	Contribuciones de Mejoras por Obras Públicas		
4.1.9.2	Contribuciones de Mejoras, Derechos, Productos y Aprovechamientos no Comprendidos en las Fracciones de la Ley de Ingresos Causados en Ejercicios Fiscales Anteriores Pendientes de Liquidación o Pago		
		4.1.3.1	Contribuciones de Mejoras por Obras Públicas
		4.1.9.2	Contribuciones de Mejoras, Derechos, Productos y Aprovechamientos no Comprendidos en las Fracciones de la Ley de Ingresos Causados en Ejercicios Fiscales Anteriores Pendientes de Liquidación o Pago

## II.1.4 Derechos

II.1.4.1 Registro de la clasificación por concepto de derechos.

Documento Fuente del Asiento: Resumen de distribución de Ingresos de la oficina recaudadora o documento equivalente. Referencia con el asiento IV.1.1.1

Cargo		Abono	
2.1.9.1	Ingresos por Clasificar		
		4.1.4.1	Derechos por el Uso, Goce, Aprovechamiento o Explotación de Bienes de Dominio Público
		4.1.4.2	Derechos a los Hidrocarburos
		4.1.4.3	Derechos por Prestación de Servicios
		4.1.4.4	Accesorios de Derechos
		4.1.4.9	Otros Derechos
		4.1.9.2	Contribuciones de Mejoras, Derechos, Productos y Aprovechamientos no Comprendidos en las Fracciones de la Ley de Ingresos Causados en Ejercicios Fiscales Anteriores Pendientes de Liquidación o Pago

II.1.4.2 Registro del devengado por concepto de derechos determinables.

Documento Fuente del Asiento: Documento de cobro emitido por autoridad competente.

Cargo		Abono	
1.1.2.4	Ingresos por Recuperar a Corto Plazo		
		4.1.4.1	Derechos por el Uso, Goce, Aprovechamiento o Explotación de Bienes de Dominio Público
		4.1.4.2	Derechos a los Hidrocarburos
		4.1.4.3	Derechos por Prestación de Servicios
		4.1.4.4	Accesorios de Derechos
		4.1.4.9	Otros Derechos
		4.1.9.2	Contribuciones de Mejoras, Derechos, Productos y Aprovechamientos no



			Comprendidos en las Fracciones de la Ley de Ingresos Causados en Ejercicios Fiscales Anteriores Pendientes de Liquidación o Pago
--	--	--	--

II.1.4.3 Registro de la recaudación por concepto de derechos determinables.

Documento Fuente del Asiento: Formato de pago autorizado, recibo oficial, estado de cuenta bancario.

Cargo		Abono	
1.1.1.1	Efectivo		
1.1.1.2	Bancos/Tesorería		
		1.1.2.4	Ingresos por Recuperar a Corto Plazo

II.1.4.4 Registro del devengado y recaudado por derechos autodeterminables.

Documento Fuente del Asiento: Formato de pago autorizado, recibo oficial, estado de cuenta bancario.

Cargo		Abono	
1.1.2.4	Ingresos por Recuperar a Corto Plazo		
		4.1.4.1	Derechos por el Uso, Goce, Aprovechamiento o Explotación de Bienes de Dominio Público
		4.1.4.2	Derechos a los Hidrocarburos
		4.1.4.3	Derechos por Prestación de Servicios
		4.1.4.4	Accesorios de Derechos
		4.1.4.9	Otros Derechos
		4.1.9.2	Contribuciones de Mejoras, Derechos, Productos y Aprovechamientos no Comprendidos en las Fracciones de la Ley de Ingresos Causados en Ejercicios Fiscales Anteriores Pendientes de Liquidación o Pago
1.1.1.1	Efectivo		
1.1.1.2	Bancos/Tesorería		
		1.1.2.4	Ingresos por Recuperar a Corto Plazo

II.1.4.5 Registro de la devolución y pago por derechos.

Documento Fuente del Asiento: Oficio de autorización de pago de devolución de ingresos, entrega de efectivo, cheque y/o transferencia bancaria.

Cargo		Abono	
4.1.4.1	Derechos por el Uso, Goce, Aprovechamiento o Explotación de Bienes de Dominio Público		
4.1.4.2	Derechos a los Hidrocarburos		
4.1.4.3	Derechos por Prestación de Servicios		
4.1.4.4	Accesorios de Derechos		
4.1.4.9	Otros Derechos		
4.1.9.2	Contribuciones de Mejoras, Derechos, Productos y Aprovechamientos no Comprendidos en las		



	Fracciones de la Ley de Ingresos Causados en Ejercicios Fiscales Anteriores Pendientes de Liquidación o Pago		
		2.1.1.8	Devoluciones de la Ley de Ingresos por Pagar a Corto Plazo
2.1.1.8	Devoluciones de la Ley de Ingresos por Pagar a Corto Plazo		
		1.1.1.2	Bancos/Tesorería

II.1.4.6 Registro de derechos compensados.

Documento Fuente del Asiento: Declaración del contribuyente o documento equivalente.

Cargo		Abono	
4.1.4.1	Derechos por el Uso, Goce, Aprovechamiento o Explotación de Bienes de Dominio Público		
4.1.4.2	Derechos a los Hidrocarburos		
4.1.4.3	Derechos por Prestación de Servicios		
4.1.4.4	Accesorios de Derechos		
4.1.4.9	Otros Derechos		
4.1.9.2	Contribuciones de Mejoras, Derechos, Productos y Aprovechamientos no Comprendidos en las Fracciones de la Ley de Ingresos Causados en Ejercicios Fiscales Anteriores Pendientes de Liquidación o Pago		
		4.1.4.1	Derechos por el Uso, Goce, Aprovechamiento o Explotación de Bienes de Dominio Público
		4.1.4.2	Derechos a los Hidrocarburos
		4.1.4.3	Derechos por Prestación de Servicios
		4.1.4.4	Accesorios de Derechos
		4.1.4.9	Otros Derechos
		4.1.9.2	Contribuciones de Mejoras, Derechos, Productos y Aprovechamientos no Comprendidos en las Fracciones de la Ley de Ingresos Causados en Ejercicios Fiscales Anteriores Pendientes de Liquidación o Pago

II.1.4.7 Registro del devengado al formalizarse la suscripción del convenio de pago de derechos en parcialidades (Sin previo devengado).

Documento Fuente del Asiento: Convenio de pago o documento equivalente.

Cargo		Abono	
1.1.2.4	Ingresos por Recuperar a Corto Plazo		
		4.1.4.1	Derechos por el Uso, Goce, Aprovechamiento o Explotación de Bienes de Dominio Público
		4.1.4.2	Derechos a los Hidrocarburos



## MANUAL DE CONTABILIDAD GUBERNAMENTAL

		4.1.4.3	Derechos por Prestación de Servicios
		4.1.4.4	Accesorios de Derechos
		4.1.4.9	Otros Derechos
		4.1.9.2	Contribuciones de Mejoras, Derechos, Productos y Aprovechamientos no Comprendidos en las Fracciones de la Ley de Ingresos Causados en Ejercicios Fiscales Anteriores Pendientes de Liquidación o Pago

II.1.4.8 Registro del cobro de las parcialidades del convenio de pago por derechos.

Documento Fuente del Asiento: Formato de pago autorizado, recibo oficial, estado de cuenta bancario.

Cargo		Abono	
1.1.1.1	Efectivo		
1.1.1.2	Bancos/Tesorería		
		1.1.2.4	Ingresos por Recuperar a Corto Plazo

II.1.4.9 Registro de la resolución judicial por incumplimiento de pago por derechos, incluye los accesorios determinados (Sin previo devengado).

Documento Fuente del Asiento: Resolución judicial definitiva.

Cargo		Abono	
1.1.2.4	Ingresos por Recuperar a Corto Plazo		
		4.1.4.1	Derechos por el Uso, Goce, Aprovechamiento o Explotación de Bienes de Dominio Público
		4.1.4.2	Derechos a los Hidrocarburos
		4.1.4.3	Derechos por Prestación de Servicios
		4.1.4.4	Accesorios de Derechos
		4.1.4.9	Otros Derechos
		4.1.9.2	Contribuciones de Mejoras, Derechos, Productos y Aprovechamientos no Comprendidos en las Fracciones de la Ley de Ingresos Causados en Ejercicios Fiscales Anteriores Pendientes de Liquidación o Pago

II.1.4.10 Registro del cobro de derechos originados en resolución judicial definitiva.

Documento Fuente del Asiento: Formato de pago autorizado, recibo oficial, estado de cuenta bancario.

Cargo		Abono	
1.1.1.1	Efectivo		
1.1.1.2	Bancos/Tesorería		
		1.1.2.4	Ingresos por Recuperar a Corto Plazo

II.1.4.11 Registro del devengo por deudores morosos por derechos, incluye los accesorios determinados (Sin previo devengado).

Documento Fuente del Asiento: Documento de cobro emitido por la autoridad competente.





Cargo		Abono	
1.1.2.4	Ingresos por Recuperar a Corto Plazo		
		4.1.4.1	Derechos por el Uso, Goce, Aprovechamiento o Explotación de Bienes de Dominio Público
		4.1.4.2	Derechos a los Hidrocarburos
		4.1.4.3	Derechos por Prestación de Servicios
		4.1.4.4	Accesorios de Derechos
		4.1.4.9	Otros Derechos
		4.1.9.2	Contribuciones de Mejoras, Derechos, Productos y Aprovechamientos no Comprendidos en las Fracciones de la Ley de Ingresos Causados en Ejercicios Fiscales Anteriores Pendientes de Liquidación o Pago

II.1.4.12 Registro del cobro de deudores morosos por derechos.

Documento Fuente del Asiento: Formato de pago autorizado, recibo oficial, estado de cuenta bancario.

Cargo		Abono	
1.1.1.1	Efectivo		
1.1.1.2	Bancos/Tesorería		
		1.1.2.4	Ingresos por Recuperar a Corto Plazo

## II.1.5 Productos

II.1.5.1 Registro de la clasificación por concepto de productos.

Documento Fuente del Asiento: Resumen de distribución de Ingresos de la oficina recaudadora o documento equivalente. Referencia con el asiento IV.1.1.1

Cargo		Abono	
2.1.9.1	Ingresos por Clasificar		
		4.1.5.1	Productos Derivados del Uso y Aprovechamiento de Bienes no Sujetos a Régimen de Dominio Público
		4.1.5.2	Enajenación de Bienes Muebles no Sujetos a ser Inventariados
		4.1.5.3	Accesorios de Productos
		4.1.5.9	Otros Productos que Generan Ingresos Corrientes
		4.1.9.2	Contribuciones de Mejoras, Derechos, Productos y Aprovechamientos no Comprendidos en las Fracciones de la Ley de Ingresos Causados en Ejercicios Fiscales Anteriores Pendientes de Liquidación o Pago

II.1.5.2 Registro del devengado por concepto de productos determinables.

Documento Fuente del Asiento: Documento de cobro emitido por la autoridad competente.

Cargo		Abono	
1.1.2.4	Ingresos por recuperar a Corto Plazo		
		4.1.5.1	Productos Derivados del Uso y Aprovechamiento de Bienes no Sujetos a Régimen de Dominio Público
		4.1.5.2	Enajenación de Bienes Muebles no Sujetos a ser Inventariados
		4.1.5.3	Accesorios de Productos



		4.1.5.9	Otros Productos que Generan Ingresos Corrientes
		4.1.9.2	Contribuciones de Mejoras, Derechos, Productos y Aprovechamientos no Comprendidos en las Fracciones de la Ley de Ingresos Causados en Ejercicios Fiscales Anteriores Pendientes de Liquidación o Pago

II.1.5.3 Registro de la recaudación por concepto de productos determinables.

Documento Fuente del Asiento: Formato de pago autorizado, recibo oficial, estado de cuenta bancario.

Cargo		Abono	
1.1.1.1	Efectivo		
1.1.1.2	Bancos/Tesorería		
		1.1.2.4	Ingresos por Recuperar a Corto Plazo

II.1.5.4 Registro del devengado y recaudado de productos autodeterminables.

Documento Fuente del Asiento: Formato de pago autorizado, recibo oficial, estado de cuenta bancario.

Cargo		Abono	
1.1.2.4	Ingresos por Recuperar a Corto Plazo		
		4.1.5.1	Productos Derivados del Uso y Aprovechamiento de Bienes no Sujetos a Régimen de Dominio Público
		4.1.5.2	Enajenación de Bienes Muebles no Sujetos a ser Inventariados
		4.1.5.3	Accesorios de Productos
		4.1.5.9	Otros Productos que Generan Ingresos Corrientes
		4.1.9.2	Contribuciones de Mejoras, Derechos, Productos y Aprovechamientos no Comprendidos en las Fracciones de la Ley de Ingresos Causados en Ejercicios Fiscales Anteriores Pendientes de Liquidación o Pago
1.1.1.1	Efectivo		
1.1.1.2	Bancos/Tesorería		
		1.1.2.4	Ingresos por Recuperar a Corto Plazo

II.1.5.5 Registro de la devolución y pago de productos.

Documento Fuente del Asiento: Oficio de autorización de pago de devolución de ingresos, entrega de efectivo, cheque y/o transferencia bancaria.

Cargo		Abono	
4.1.5.1	Productos Derivados del Uso y Aprovechamiento de Bienes no Sujetos a Régimen de Dominio Público		
4.1.5.2	Enajenación de Bienes Muebles no Sujetos a ser Inventariados		
4.1.5.3	Accesorios de Productos		
4.1.5.9	Otros Productos que Generan Ingresos		



	Corrientes		
4.1.9.2	Contribuciones de Mejoras, Derechos, Productos y Aprovechamientos no Comprendidos en las Fracciones de la Ley de Ingresos Causados en Ejercicios Fiscales Anteriores Pendientes de Liquidación o Pago		
		2.1.1.8	Devoluciones de la Ley de Ingresos por Pagar a Corto Plazo
2.1.1.8	Devoluciones de la Ley de Ingresos por Pagar a Corto Plazo		
		1.1.1.2	Bancos/Tesorería

II.1.5.6 Registro de ingresos por productos compensados

Documento Fuente del Asiento: Declaración del contribuyente o documento equivalente.

Cargo		Abono	
4.1.5.1	Productos Derivados del Uso y Aprovechamiento de Bienes no Sujetos a Régimen de Dominio Público		
4.1.5.2	Enajenación de Bienes Muebles no Sujetos a ser Inventariados		
4.1.5.3	Accesorios de Productos		
4.1.5.9	Otros Productos que Generan Ingresos Corrientes		
4.1.9.2	Contribuciones de Mejoras, Derechos, Productos y Aprovechamientos no Comprendidos en las Fracciones de la Ley de Ingresos Causados en Ejercicios Fiscales Anteriores Pendientes de Liquidación o Pago		
		4.1.5.1	Productos Derivados del Uso y Aprovechamiento de Bienes no Sujetos a Régimen de Dominio Público
		4.1.5.2	Enajenación de Bienes Muebles no Sujetos a ser Inventariados
		4.1.5.3	Accesorios de Productos
		4.1.5.9	Otros Productos que Generan Ingresos Corrientes
		4.1.9.2	Contribuciones de Mejoras, Derechos, Productos y Aprovechamientos no Comprendidos en las Fracciones de la Ley de Ingresos Causados en Ejercicios Fiscales Anteriores Pendientes de Liquidación o Pago

II.1.6 Aprovechamientos

II.1.6.1 Registro de la clasificación por concepto de aprovechamientos.

Documento Fuente del Asiento: Resumen de distribución de Ingresos de la oficina recaudadora o documento equivalente. Referencia con el asiento IV.1.1.1

Cargo		Abono	
2.1.9.1	Ingresos por Clasificar		
		4.1.6.1	Incentivos Derivados de la Colaboración Fiscal
		4.1.6.2	Multas
		4.1.6.3	Indemnizaciones



## MANUAL DE CONTABILIDAD GUBERNAMENTAL

		4.1.6.4	Reintegros
		4.1.6.5	Aprovechamientos Provenientes de Obras Públicas
		4.1.6.6	Aprovechamientos por Participaciones Derivadas de la Aplicación de Leyes
		4.1.6.7	Aprovechamientos por Aportaciones y Cooperaciones
		4.1.6.8	Accesorios de Aprovechamientos
		4.1.6.9	Otros Aprovechamientos
		4.1.9.2	Contribuciones de Mejoras, Derechos, Productos y Aprovechamientos no Comprendidos en las Fracciones de la Ley de Ingresos Causados en Ejercicios Fiscales Anteriores Pendientes de Liquidación o Pago

II.1.6.2 Registro del devengado por concepto de aprovechamientos determinables.

Documento Fuente del Asiento: Documento emitido por la autoridad competente.

Cargo		Abono	
1.1.2.4	Ingresos por recuperar a Corto Plazo		
		4.1.6.1	Incentivos Derivados de la Colaboración Fiscal
		4.1.6.2	Multas
		4.1.6.3	Indemnizaciones
		4.1.6.4	Reintegros
		4.1.6.5	Aprovechamientos Provenientes de Obras Públicas
		4.1.6.6	Aprovechamientos por Participaciones Derivadas de la Aplicación de Leyes
		4.1.6.7	Aprovechamientos por Aportaciones y Cooperaciones
		4.1.6.8	Accesorios de Aprovechamientos
		4.1.6.9	Otros Aprovechamientos
		4.1.9.2	Contribuciones de Mejoras, Derechos, Productos y Aprovechamientos no Comprendidos en las Fracciones de la Ley de Ingresos Causados en Ejercicios Fiscales Anteriores Pendientes de Liquidación o Pago

II.1.6.3 Registro de la recaudación por concepto de aprovechamientos determinables.

Documento Fuente del Asiento: Formato de pago autorizado, recibo oficial, estado de cuenta bancario.

Cargo		Abono	
1.1.1.1	Efectivo		
1.1.1.2	Bancos/Tesorería		
		1.1.2.4	Ingresos por Recuperar a Corto Plazo

II.1.6.4 Registro del devengado y recaudado por concepto de aprovechamientos autodeterminables.

Documento Fuente del Asiento: Formato de pago autorizado, recibo oficial, estado de cuenta bancario.



## MANUAL DE CONTABILIDAD GUBERNAMENTAL

Cargo		Abono	
1.1.2.4	Ingresos por Recuperar a Corto Plazo		
		4.1.6.1	Incentivos Derivados de la Colaboración Fiscal
		4.1.6.2	Multas
		4.1.6.3	Indemnizaciones
		4.1.6.4	Reintegros
		4.1.6.5	Aprovechamientos Provenientes de Obras Públicas
		4.1.6.6	Aprovechamientos por Participaciones Derivadas de la Aplicación de Leyes
		4.1.6.7	Aprovechamientos por Aportaciones y Cooperaciones
		4.1.6.8	Accesorios de Aprovechamientos
		4.1.6.9	Otros Aprovechamientos
		4.1.9.2	Contribuciones de Mejoras, Derechos, Productos y Aprovechamientos no Comprendidos en las Fracciones de la Ley de Ingresos Causados en Ejercicios Fiscales Anteriores Pendientes de Liquidación o Pago
1.1.1.1	Efectivo		
1.1.1.2	Bancos/Tesorería		
		1.1.2.4	Ingresos por Recuperar a Corto Plazo

### II.1.6.5 Registro de la devolución y pago de aprovechamientos.

Documento Fuente del Asiento: Oficio de autorización de pago de devolución de ingresos, entrega de efectivo, cheque y/o transferencia bancaria.

Cargo		Abono	
4.1.6.1	Incentivos Derivados de la Colaboración Fiscal		
4.1.6.2	Multas		
4.1.6.3	Indemnizaciones		
4.1.6.4	Reintegros		
4.1.6.5	Aprovechamientos Provenientes de Obras Públicas		
4.1.6.6	Aprovechamientos por Participaciones Derivadas de la Aplicación de Leyes		
4.1.6.7	Aprovechamientos por Aportaciones y Cooperaciones		
4.1.6.8	Accesorios de Aprovechamientos		
4.1.6.9	Otros Aprovechamientos		
4.1.9.2	Contribuciones de Mejoras, Derechos, Productos y Aprovechamientos no Comprendidos en las Fracciones de la Ley de Ingresos Causados en Ejercicios Fiscales Anteriores Pendientes de Liquidación o Pago		
		2.1.1.8	Devoluciones de la Ley de Ingresos por Pagar a Corto Plazo
2.1.1.8	Devoluciones de la Ley de Ingresos por Pagar a Corto Plazo		
		1.1.1.2	Bancos/Tesorería

### II.1.6.6 Registro de ingresos por aprovechamientos compensados.

Documento Fuente del Asiento: Declaración del contribuyente o documento equivalente.

Cargo		Abono	
4.1.6.1	Incentivos Derivados de la Colaboración Fiscal		
4.1.6.2	Multas		
4.1.6.3	Indemnizaciones		
4.1.6.4	Reintegros		
4.1.6.5	Aprovechamientos Provenientes de Obras		



	Públicas		
4.1.6.6	Aprovechamientos por Participaciones Derivadas de la Aplicación de Leyes		
4.1.6.7	Aprovechamientos por Aportaciones y Cooperaciones		
4.1.6.8	Accesorios de Aprovechamientos		
4.1.6.9	Otros Aprovechamientos		
4.1.9.2	Contribuciones de Mejoras, Derechos, Productos y Aprovechamientos no Comprendidos en las Fracciones de la Ley de Ingresos Causados en Ejercicios Fiscales Anteriores Pendientes de Liquidación o Pago		
		4.1.6.1	Incentivos Derivados de la Colaboración Fiscal
		4.1.6.2	Multas
		4.1.6.3	Indemnizaciones
		4.1.6.4	Reintegros
		4.1.6.5	Aprovechamientos Provenientes de Obras Públicas
		4.1.6.6	Aprovechamientos por Participaciones Derivadas de la Aplicación de Leyes
		4.1.6.7	Aprovechamientos por Aportaciones y Cooperaciones
		4.1.6.8	Accesorios de Aprovechamientos
		4.1.6.9	Otros Aprovechamientos
		4.1.9.2	Contribuciones de Mejoras, Derechos, Productos y Aprovechamientos no Comprendidos en las Fracciones de la Ley de Ingresos Causados en Ejercicios Fiscales Anteriores Pendientes de Liquidación o Pago

**II.1.7 Venta de Bienes y Prestación de Servicios**

II.1.7.1 Registro del devengado al realizarse la venta de bienes y prestación de servicios.

Documento Fuente del Asiento: Factura, contrato de compra-venta o documento equivalente.

Cargo		Abono	
1.1.2.2	Cuentas por Cobrar a Corto Plazo		
		4.1.7.1	Ingresos por Venta de Mercancías
		4.1.7.2	Ingresos por Venta de Bienes y Servicios Producidos en Establecimientos del Gobierno
		4.1.7.3	Ingresos por Venta de Bienes y Servicios de Organismos Descentralizados
		4.1.7.4	Ingresos de Operación de Entidades Paraestatales Empresariales y no Financieras

II.1.7.2 Registro del cobro por el Ingreso de venta de bienes y prestación de servicios.

Documento Fuente del Asiento: Formato de pago autorizado, recibido oficial, estado de cuenta bancario.

Cargo		Abono	
1.1.1.1	Efectivo		
1.1.1.2	Bancos/Tesorería		
		1.1.2.2	Cuentas por Cobrar a Corto Plazo



**II.1.7.3 Registro de la devolución y pago de los ingreso por venta de bienes y prestación de servicios.**

Documento Fuente del Asiento: Autorización de la devolución, cheque o transferencia bancaria.

Cargo		Abono	
4.1.7.1	Ingresos por Venta de Mercancías		
4.1.7.2	Ingresos por Venta de Bienes y Servicios Producidos en Establecimientos del Gobierno		
4.1.7.3	Ingresos por Venta de Bienes y Servicios de Organismos Descentralizados		
4.1.7.4	Ingresos de Operación de Entidades Paraestatales Empresariales y no Financieras		
		2.1.1.8	Devoluciones de la Ley de Ingresos por Pagar a Corto Plazo
2.1.1.8	Devoluciones de la Ley de Ingresos por Pagar a Corto Plazo		
		1.1.1.2	Bancos/Tesorería

**II.1.8 Participaciones, Aportaciones, Transferencias, Asignaciones, Subsidios y Otras Ayudas**

**II.1.8.1 Registro del devengado y cobro de Participaciones**

Documento Fuente del Asiento: Estado de cuenta y/o transferencia bancaria. Referencia con los asientos IV.1.1.3, IV.1.1.4 y IV.1.1.5

Cargo		Abono	
1.1.2.2	Cuentas por Cobrar a Corto Plazo		
		4.2.1.1	Participaciones
1.1.1.2	Bancos/Tesorería		
		1.1.2.2	Cuentas por Cobrar a Corto Plazo

**II.1.8.2 Registro por la diferencia resultante del ajuste en contra de las participaciones del ente público.**

Documento Fuente del Asiento: Autorización de la devolución.

Cargo		Abono	
4.2.1.1	Participaciones		
		2.1.1.8	Devoluciones de la Ley de Ingresos por Pagar a Corto Plazo

**II.1.8.3 Registro del pago por la diferencia resultante del ajuste en contra de las participaciones del ente público.**

Documento Fuente del Asiento: Cheque y/o transferencia bancaria.

Cargo		Abono	
2.1.1.8	Devoluciones de la Ley de Ingresos por Pagar a Corto Plazo		
		1.1.1.2	Bancos/Tesorería



## II.1.8.4 Registro del devengado de aportaciones.

Documento Fuente del Asiento: Calendario de pagos, previo cumplimiento de las reglas de operación.

Cargo		Abono	
1.1.2.2	Cuentas por Cobrar a Corto Plazo		
		4.2.1.2	Aportaciones

## II.1.8.5 Registro del cobro de aportaciones.

Documento Fuente del Asiento: Estado de cuenta y/o transferencia bancaria.

Cargo		Abono	
1.1.1.2	Bancos/Tesorería		
		1.1.2.2	Cuentas por Cobrar a Corto Plazo

## II.1.8.6 Registro de la devolución de aportaciones.

Documento Fuente del Asiento: Autorización de la devolución.

Cargo		Abono	
4.2.1.2	Aportaciones		
		2.1.1.8	Devoluciones de la Ley de Ingresos por Pagar a Corto Plazo

## II.1.8.7 Registro del pago por la devolución de aportaciones.

Documento Fuente del Asiento: Cheque y/o transferencia bancaria.

Cargo		Abono	
2.1.1.8	Devoluciones de la Ley de Ingresos por Pagar a Corto Plazo		
		1.1.1.2	Bancos/Tesorería

## II.1.8.8 Registro del devengado de los ingresos por convenios.

Documento Fuente del Asiento: Convenio o documento de cobro.

Cargo		Abono	
1.1.2.2	Cuentas por Cobrar a Corto Plazo		
		4.2.1.3	Convenios

## II.1.8.9 Registro del cobro de los ingresos por convenios.

Documento Fuente del Asiento: Estado de cuenta y/o transferencia bancaria.

Cargo		Abono	
1.1.1.2	Bancos/Tesorería		
		1.1.2.2	Cuentas por Cobrar a Corto Plazo

## II.1.8.10 Registro de la devolución de los ingresos por convenios.

Documento Fuente del Asiento: Autorización de la devolución.

Cargo		Abono	
4.2.1.3	Convenios		
		2.1.1.8	Devoluciones de la Ley de Ingresos por Pagar a Corto Plazo





II.1.8.11 Registro del pago por la devolución de los ingresos por convenios.

Documento Fuente del Asiento: Cheque y/o transferencia bancaria.

Cargo		Abono	
2.1.1.8	Devoluciones de la Ley de Ingresos por Pagar a Corto Plazo		
		1.1.1.2	Bancos/Tesorería

II.1.8.12 Registro del devengado y cobro por transferencias y asignaciones.

Documento Fuente del Asiento: Estado de cuenta y/o transferencia bancaria.

Cargo		Abono	
1.1.2.2	Cuentas por Cobrar a Corto Plazo		
		4.2.2.1	Transferencias Internas y Asignaciones al Sector Público
		4.2.2.2	Transferencias al Resto del Sector Público
1.1.1.2	Bancos/Tesorería		
		1.1.2.2	Cuentas por Cobrar a Corto Plazo

II.1.8.13 Registro de la devolución por transferencias y asignaciones.

Documento Fuente del Asiento: Autorización de la devolución.

Cargo		Abono	
4.2.2.1	Transferencias Internas y Asignaciones al Sector Público		
4.2.2.2	Transferencias al Resto del Sector Público		
		2.1.1.8	Devoluciones de la Ley de Ingresos por Pagar a Corto Plazo

II.1.8.14 Registro del pago por la devolución de transferencias y asignaciones.

Documento Fuente del Asiento: Cheque y/o transferencia bancaria.

Cargo		Abono	
2.1.1.8	Devoluciones de la Ley de Ingresos por Pagar a Corto Plazo		
		1.1.1.2	Bancos/Tesorería

II.1.8.15 Registro del devengado y cobro de los ingresos por subsidios y subvenciones.

Documento Fuente del Asiento: Estado de cuenta y/o transferencia bancaria.

Cargo		Abono	
1.1.2.2	Cuentas por Cobrar a Corto Plazo		
		4.2.2.3	Subsidios y Subvenciones



1.1.1.2	Bancos/Tesorería		
		1.1.2.2	Cuentas por Cobrar a Corto Plazo

II.1.8.16 Registro de la devolución de los ingresos por subsidios y subvenciones.

Documento Fuente del Asiento: Autorización de la devolución.

Cargo		Abono	
4.2.2.3	Subsidios y Subvenciones		
		2.1.1.8	Devoluciones de la Ley de Ingresos por Pagar a Corto Plazo

II.1.8.17 Registro del pago por la devolución de los ingresos por subsidios y subvenciones.

Documento Fuente del Asiento: Cheque y/o transferencia bancaria.

Cargo		Abono	
2.1.1.8	Devoluciones de la Ley de Ingresos por Pagar a Corto Plazo		
		1.1.1.2	Bancos/Tesorería

II.1.8.18 Registro del devengado y cobro de los ingresos por ayudas sociales.

Documento Fuente del Asiento: Estado de cuenta y/o transferencia bancaria.

Cargo		Abono	
1.1.2.2	Cuentas por Cobrar a Corto Plazo		
		4.2.2.4	Ayudas Sociales
1.1.1.2	Bancos/Tesorería		
		1.1.2.2	Cuentas por Cobrar a Corto Plazo

II.1.8.19 Registro de la devolución de los ingresos por ayudas sociales.

Documento Fuente del Asiento: Autorización de la devolución.

Cargo		Abono	
4.2.2.4	Ayudas Sociales		
		2.1.1.8	Devoluciones de la Ley de Ingresos por Pagar a Corto Plazo

II.1.8.20 Registro del pago por la devolución de los ingresos por ayudas sociales.

Documento Fuente del Asiento: Cheque y/o transferencia bancaria.

Cargo		Abono	
2.1.1.8	Devoluciones de la Ley de Ingresos por Pagar a Corto Plazo		
		1.1.1.2	Bancos/Tesorería

II.1.8.21 Registro del devengado y cobro de los ingresos por pensiones y jubilaciones.

Documento Fuente del Asiento: Estado de cuentas y/o transferencia bancaria.

Cargo		Abono	
1.1.2.2	Cuentas por Cobrar a Corto Plazo		



		4.2.2.5	Pensiones y Jubilaciones
1.1.1.2	Bancos/Tesorería		
		1.1.2.2	Cuentas por Cobrar a Corto Plazo

II.1.8.22 Registro de la devolución de los ingresos por pensiones y jubilaciones.

Documento Fuente del Asiento: Autorización de la devolución.

Cargo		Abono	
4.2.2.5	Pensiones y Jubilaciones		
		2.1.1.9	Otras Cuentas por Pagar a Corto Plazo

II.1.8.23 Registro del pago por la devolución de los ingresos por pensiones y jubilaciones.

Documento Fuente del Asiento: Cheque y/o transferencia bancaria.

Cargo		Abono	
2.1.1.9	Otras Cuentas por Pagar a Corto Plazo		
		1.1.1.2	Bancos/Tesorería

## II.2 INGRESOS DE CAPITAL

### II.2.1 Ventas de Bienes Inmuebles, Muebles e Intangibles

*Ejemplo: Bienes Inmuebles*

II.2.1.1 Registro del devengado por venta de bienes inmuebles de uso a su valor en libros y baja del bien.

Documento Fuente del Asiento: Contrato de compra-venta o documento equivalente.

Cargo		Abono	
1.1.2.2	Cuentas por Cobrar a Corto Plazo		
1.2.6.1	Depreciación Acumulada de Bienes Inmuebles		
		1.2.3.1	Terrenos
		1.2.3.2	Viviendas
		1.2.3.3	Edificios no Habitacionales
		1.2.3.9	Otros Bienes Inmuebles

II.2.1.2 Registro del devengado por venta de bienes inmuebles de uso con pérdida y baja del bien.

Documento Fuente del Asiento: Contrato de compra-venta o documento equivalente.

Cargo		Abono	
1.1.2.2	Cuentas por Cobrar a Corto Plazo		
1.2.6.1	Depreciación Acumulada de Bienes Inmuebles		
5.5.9.9	Otros Gastos Varios		
		1.2.3.1	Terrenos
		1.2.3.2	Viviendas
		1.2.3.3	Edificios no Habitacionales
		1.2.3.9	Otros Bienes Inmuebles

II.2.1.3 Registro del devengado por venta de bienes inmuebles de uso con utilidad y baja del bien.

Documento Fuente del Asiento: Contrato de compra-venta o documento equivalente.

Cargo		Abono	
-------	--	-------	--



1.1.2.2	Cuentas por Cobrar a Corto Plazo		
1.2.6.1	Depreciación Acumulada de Bienes Inmuebles		
		1.2.3.1	Terrenos
		1.2.3.2	Viviendas
		1.2.3.3	Edificios no Habitacionales
		1.2.3.9	Otros Bienes Inmuebles
		4.3.9.9	Otros Ingresos y Beneficios Varios

II.2.1.4 Registro del cobro por la venta de bienes inmuebles de uso.

Documento Fuente del Asiento: Recibo oficial, ficha de depósito y/o transferencia bancaria.

Cargo		Abono	
1.1.1.1	Efectivo		
1.1.1.2	Bancos/Tesorería		
		1.1.2.2	Cuentas por Cobrar a Corto Plazo

II.2.1.5 Registro de la venta de bienes muebles no registrados en el inventario.

Documento Fuente del Asiento: Contrato de compra-venta o documento equivalente, ficha de depósito y/o transferencia bancaria.

Cargo		Abono	
1.1.1.1	Efectivo		
1.1.1.2	Bancos/Tesorería		
		4.1.5.2	Enajenación de Bienes Muebles no Sujetos a ser Inventariados

**III OPERACIONES RELACIONADAS CON EL EJERCICIO DEL DECRETO DE PRESUPUESTO DE EGRESOS**

**III.1 GASTOS CORRIENTES**

**III.1.1 Servicios Personales**

III.1.1.1 Registro del devengado de los gastos por servicios personales (nómina, honorarios, otros servicios personales y retenciones).

Documento Fuente del Asiento: Resumen de nómina, lista de raya o documento equivalente.

Cargo		Abono	
5.1.1.1	Remuneraciones al Personal de Carácter Permanente		
5.1.1.2	Remuneraciones al Personal de Carácter Transitorio		
5.1.1.3	Remuneraciones Adicionales y Especiales		
5.1.1.5	Otras Prestaciones Sociales y Económicas		
5.1.1.6	Pago de Estímulos a Servidores Públicos		
		2.1.1.1	Servicios Personales por Pagar a Corto Plazo
		2.1.1.7	Retenciones y Contribuciones por Pagar a Corto Plazo

III.1.1.2 Registro del pago de los gastos por servicios personales (nómina, honorarios, otros servicios personales).



Documento Fuente del Asiento: Cheque, ficha de depósito y/o transferencia bancaria.

Cargo		Abono	
2.1.1.1	Servicios Personales por Pagar a Corto Plazo		
		1.1.1.2	Bancos/Tesorería

III.1.1.3 Registro del devengado por cuotas y aportaciones patronales, contribuciones y demás obligaciones derivadas de una relación laboral.

Documento Fuente del Asiento: Resumen de nómina o documento equivalente.

Cargo		Abono	
5.1.1.4	Seguridad Social		
5.1.3.9	Otros Servicios Generales		
		2.1.1.1	Servicios Personales por Pagar a Corto Plazo
		2.1.1.7	Retenciones y Contribuciones por Pagar a Corto Plazo

III.1.1.4 Registro del pago de las cuotas y aportaciones obrero/patronales, retenciones a terceros, contribuciones y demás obligaciones derivadas de una relación laboral.

Documento Fuente del Asiento: Recibo oficial, ficha de depósito y/o transferencia bancaria.

Cargo		Abono	
2.1.1.1	Servicios Personales por Pagar a Corto Plazo		
2.1.1.7	Retenciones y Contribuciones por Pagar a Corto Plazo		
		1.1.1.2	Bancos/Tesorería

III.1.2 Materiales y Suministros

a) Registro de Materiales y Suministros en almacén

III.1.2.1 Registro del devengado por adquisición de materiales y suministros.

Documento Fuente del Asiento: Factura, contrato, constancia de recepción de los bienes o documento equivalente.

Cargo		Abono	
1.1.5.1	Almacén de Materiales y Suministros de Consumo		
		2.1.1.2	Proveedores por Pagar a Corto Plazo

III.1.2.2 Registro del pago por adquisición de materiales y suministros.

Documento Fuente del Asiento: Cheque, ficha de depósito y/o transferencia bancaria.

Cargo		Abono	
2.1.1.2	Proveedores por Pagar a Corto Plazo		
		1.1.1.2	Bancos/Tesorería

III.1.2.3 Registro de la devolución de materiales y suministros (antes del pago).

Documento Fuente del Asiento: Tarjeta de salida de almacén o documento equivalente.

Cargo		Abono	
-------	--	-------	--



2.1.1.2	Proveedores por Pagar a Corto Plazo		
		1.1.5.1	Almacén de Materiales y Suministros de Consumo

III.1.2.4 Registro de la devolución de materiales y suministros (después del pago).

Documento Fuente del Asiento: Tarjeta de salida de almacén, nota de crédito o documento equivalente.

Cargo		Abono	
1.1.2.3	Deudores Diversos por Cobrar a Corto Plazo		
		1.1.5.1	Almacén de Materiales y Suministros de Consumo

III.1.2.5 Registro del pago por adquisición de materiales y suministros con nota de crédito.

Documento Fuente del Asiento: Nota de crédito.

Cargo		Abono	
2.1.1.2	Proveedores por Pagar a Corto Plazo		
		1.1.2.3	Deudores Diversos por Cobrar a Corto Plazo

III.1.2.6 Registro del cobro de la devolución de materiales y suministros (después del pago).

Documento Fuente del Asiento: Cheque, ficha de depósito y/o transferencia bancaria.

Cargo		Abono	
1.1.1.2	Bancos/Tesorería		
		1.1.2.3	Deudores Diversos por Cobrar a Corto Plazo

III.1.2.7 Registro del consumo de materiales y suministros por el ente público

Documento Fuente del Asiento: Tarjeta de salida de almacén o documento equivalente.

Cargo		Abono	
5.1.2.1	Materiales de Administración, Emisión de Documentos y Artículos Oficiales		
5.1.2.2	Alimentos y Utensilios		
5.1.2.3	Materias Primas y Materiales de Producción y Comercialización		
5.1.2.4	Materiales y Artículos de Construcción y de Reparación		
5.1.2.5	Productos Químicos, Farmacéuticos y de Laboratorio		
5.1.2.6	Combustibles, Lubricantes y Aditivos		
5.1.2.7	Vestuario, Blancos, Prendas de Protección y Artículos Deportivos		
5.1.2.8	Materiales y Suministros para Seguridad		
5.1.2.9	Herramientas, Refacciones y Accesorios Menores		
		1.1.5.1	Almacén de Materiales y Suministros de Consumo



**b) Registro de Materiales y Suministros sin almacén**

III.1.2.8 Registro del devengado por adquisición de materiales y suministros

Documento Fuente del Asiento: Factura, contrato, constancia de recepción de los bienes o documento equivalente.

Cargo		Abono	
5.1.2.1	Materiales de Administración, Emisión de Documentos y Artículos Oficiales		
5.1.2.2	Alimentos y Utensilios		
5.1.2.3	Materias Primas y Materiales de Producción y Comercialización		
5.1.2.4	Materiales y Artículos de Construcción y de Reparación		
5.1.2.5	Productos Químicos, Farmacéuticos y de Laboratorio		
5.1.2.6	Combustibles, Lubricantes y Aditivos		
5.1.2.7	Vestuario, Blancos, Prendas de Protección y Artículos Deportivos		
5.1.2.8	Materiales y Suministros para Seguridad		
5.1.2.9	Herramientas, Refacciones y Accesorios Menores		
		2.1.1.2	Proveedores por Pagar a Corto Plazo

III.1.2.9 Registro del pago de la adquisición de materiales y suministros.

Documento Fuente del Asiento: Cheque, ficha de depósito y/o transferencia bancaria.

Cargo		Abono	
2.1.1.2	Proveedores por Pagar a Corto Plazo		
		1.1.1.2	Bancos/Tesorería

III.1.2.10 Registro de la devolución de materiales y suministros (antes del pago).

Documento Fuente del Asiento: Tarjeta de salida de almacén o documento equivalente.

Cargo		Abono	
2.1.1.2	Proveedores por Pagar a Corto Plazo		
		5.1.2.1	Materiales de Administración, Emisión de Documentos y Artículos Oficiales
		5.1.2.2	Alimentos y Utensilios
		5.1.2.3	Materias Primas y Materiales de Producción y Comercialización
		5.1.2.4	Materiales y Artículos de Construcción y de Reparación
		5.1.2.5	Productos Químicos, Farmacéuticos y de Laboratorio
		5.1.2.6	Combustibles, Lubricantes y Aditivos
		5.1.2.7	Vestuario, Blancos, Prendas de Protección y Artículos Deportivos
		5.1.2.8	Materiales y Suministros para Seguridad
		5.1.2.9	Herramientas, Refacciones y Accesorios



			Menores
--	--	--	---------

III.1.2.11 Registro de la devolución de materiales y suministros (después del pago).

Documento Fuente del Asiento: Tarjeta de salida de almacén, nota de crédito o documento equivalente.

Cargo		Abono	
1.1.2.3	Deudores Diversos por Cobrar a Corto Plazo		
		5.1.2.1	Materiales de Administración, Emisión de Documentos y Artículos Oficiales
		5.1.2.2	Alimentos y Utensilios
		5.1.2.3	Materias Primas y Materiales de Producción y Comercialización
		5.1.2.4	Materiales y Artículos de Construcción y de Reparación
		5.1.2.5	Productos Químicos, Farmacéuticos y de Laboratorio
		5.1.2.6	Combustibles, Lubricantes y Aditivos
		5.1.2.7	Vestuario, Blancos, Prendas de Protección y Artículos Deportivos
		5.1.2.8	Materiales y Suministros para Seguridad
		5.1.2.9	Herramientas, Refacciones y Accesorios Menores

III.1.2.12 Registro del pago por adquisición de materiales y suministros con nota de crédito.

Documento Fuente del Asiento: Nota de crédito.

Cargo		Abono	
2.1.1.2	Proveedores por Pagar a Corto Plazo		
		1.1.2.3	Deudores Diversos por Cobrar a Corto Plazo

III.1.2.13 Registro del cobro de la devolución de materiales y suministros (después del pago)

Documento Fuente del Asiento: Cheque, ficha de depósito y/o transferencia bancaria.

Cargo		Abono	
1.1.1.2	Bancos/Tesorería		
		1.1.2.3	Deudores Diversos por Cobrar a Corto Plazo

### III.1.3 Servicios Generales

III.1.3.1 Registro del devengado de contratación de servicios generales.

Documento Fuente del Asiento: Factura o documento equivalente.

Cargo		Abono	
5.1.3.1	Servicios Básicos		
5.1.3.2	Servicios de Arrendamiento		
5.1.3.3	Servicios Profesionales, Científicos y Técnicos y Otros Servicios		
5.1.3.4	Servicios Financieros, Bancarios y Comerciales		
5.1.3.5	Servicios de Instalación, Reparación, Mantenimiento y Conservación		
5.1.3.6	Servicios de Comunicación Social y Publicidad		





5.1.3.7	Servicios de Traslado y Viáticos		
5.1.3.8	Servicios Oficiales		
5.1.3.9	Otros Servicios Generales		
		2.1.1.2	Proveedores por Pagar a Corto Plazo

III.1.3.2 Registro del pago por servicios generales.

Documento Fuente del Asiento: Cheque, ficha de depósito y/o transferencia bancaria.

Cargo		Abono	
2.1.1.2	Proveedores por Pagar a Corto Plazo		
		1.1.1.2	Bancos/Tesorería

### III.1.4 Transferencias, Asignaciones, Subsidios y Otras Ayudas

III.1.4.1 Registro del devengado de transferencias internas y asignaciones al sector público.

Documento Fuente del Asiento: Oficio de autorización o documento equivalente.

Cargo		Abono	
5.2.1.1	Asignaciones al Sector Público		
5.2.1.2	Transferencias Internas al Sector Público		
		2.1.1.5	Transferencias Otorgadas por Pagar a Corto Plazo

III.1.4.2 Registro del pago de transferencias internas y asignaciones al sector público.

Documento Fuente del Asiento: Cheque, ficha de depósito y/o transferencia bancaria.

Cargo		Abono	
2.1.1.5	Transferencias Otorgadas por Pagar a Corto Plazo		
		1.1.1.2	Bancos/Tesorería

III.1.4.3 Registro del devengado de transferencias al resto del sector público.

Documento Fuente del Asiento: Oficio de autorización o documento equivalente.

Cargo		Abono	
5.2.2.1	Transferencias a Entidades Paraestatales		
5.2.2.2	Transferencias a Entidades Federativas y Municipios		
		2.1.1.5	Transferencias Otorgadas por Pagar a Corto Plazo

III.1.4.4 Registro del pago de las transferencias al resto del sector público.

Documento Fuente del Asiento: Cheque, ficha de depósito y/o transferencia bancaria.

Cargo		Abono	
2.1.1.5	Transferencias Otorgadas por Pagar a Corto Plazo		
		1.1.1.2	Bancos/Tesorería

III.1.4.5 Registro del devengado de subsidios y subvenciones.



Documento Fuente del Asiento: Calendario de pago del convenio.

Cargo		Abono	
5.2.3.1	Subsidios		
5.2.3.2	Subvenciones		
		2.1.1.5	Transferencias Otorgadas por Pagar a Corto Plazo

III.1.4.6 Registro del pago de subsidios y subvenciones.

Documento Fuente del Asiento: Cheque, ficha de depósito y/o transferencia bancaria.

Cargo		Abono	
2.1.1.5	Transferencias Otorgadas por Pagar a Corto Plazo		
		1.1.1.2	Bancos/Tesorería

III.1.4.7 Registro del devengado de ayudas sociales.

Documento Fuente del Asiento: Calendario de pago del convenio.

Cargo		Abono	
5.2.4.1	Ayudas Sociales a Personas		
5.2.4.2	Becas		
5.2.4.3	Ayudas Sociales a Instituciones		
5.2.4.4	Ayudas Sociales por Desastres Naturales y Otros Siniestros		
		2.1.1.5	Transferencias Otorgadas por Pagar a Corto Plazo

III.1.4.8 Registro del pago de ayudas sociales.

Documento Fuente del Asiento: Cheque, ficha de depósito y/o transferencia bancaria.

Cargo		Abono	
2.1.1.5	Transferencias Otorgadas por Pagar a Corto Plazo		
		1.1.1.2	Bancos/Tesorería

III.1.4.9 Registro del devengado de pensiones y jubilaciones.

Documento Fuente del Asiento: Oficio de autorización o documento equivalente.

Cargo		Abono	
5.2.5.1	Pensiones		
5.2.5.2	Jubilaciones		
5.2.5.9	Otras Pensiones y Jubilaciones		



		2.1.1.5	Transferencias Otorgadas por Pagar a Corto Plazo
--	--	---------	--

III.1.4.10 Registro del pago de pensiones y jubilaciones.

Documento Fuente del Asiento: Cheque, ficha de depósito y/o transferencia bancaria.

Cargo		Abono	
2.1.1.5	Transferencias Otorgadas por Pagar a Corto Plazo		
		1.1.1.2	Bancos/Tesorería

III.1.4.11 Registro del devengado de transferencias a fideicomisos, mandatos y contratos análogos.

Documento Fuente del Asiento: Calendario de pago del contrato.

Cargo		Abono	
5.2.6.1	Transferencias a Fideicomisos, Mandatos y Contratos Análogos al Gobierno		
5.2.6.2	Transferencias a Fideicomisos, Mandatos y Contratos Análogos a Entidades Paraestatales		
		2.1.1.5	Transferencias Otorgadas por Pagar a Corto Plazo

III.1.4.12 Registro del pago de transferencias a fideicomisos, mandatos y contratos análogos.

Documento Fuente del Asiento: Cheque, ficha de depósito y/o transferencia bancaria.

Cargo		Abono	
2.1.1.5	Transferencias Otorgadas por Pagar a Corto Plazo		
		1.1.1.2	Bancos/Tesorería

III.1.4.13 Registro del devengado de transferencias a la seguridad social por obligación de ley.

Documento Fuente del Asiento: Calendario de pago o documento equivalente.

Cargo		Abono	
5.2.7.1	Transferencias por Obligación de Ley		
		2.1.1.5	Transferencias Otorgadas por Pagar a Corto Plazo

III.1.4.14 Registro del pago de transferencias a la seguridad social por obligación de Ley.

Documento Fuente del Asiento: Cheque, ficha de depósito y/o transferencia bancaria.

Cargo		Abono	
2.1.1.5	Transferencias Otorgadas por Pagar a Corto Plazo		
		1.1.1.2	Bancos/Tesorería



III.1.4.15 Registro del devengado de donativos.

Documento Fuente del Asiento: Oficio de autorización o documento equivalente.

Cargo		Abono	
5.2.8.1	Donativos a Instituciones sin Fines de Lucro		
5.2.8.2	Donativos a Entidades Federativas y Municipios		
5.2.8.3	Donativos a Fideicomiso, Mandatos y Contratos Análogos Privados		
5.2.8.4	Donativos a Fideicomiso, Mandatos y Contratos Análogos Estatales		
5.2.8.5	Donativos Internacionales		
		2.1.1.5	Transferencias Otorgadas por Pagar a Corto Plazo

III.1.4.16 Registro del pago de donativos.

Documento Fuente del Asiento: Cheque, ficha de depósito y/o transferencia bancaria.

Cargo		Abono	
2.1.1.5	Transferencias Otorgadas por Pagar a Corto Plazo		
		1.1.1.2	Bancos/Tesorería

III.1.4.17 Registro del devengado de transferencias al exterior.

Documento Fuente del Asiento: Calendario de pago del convenio o documento equivalente.

Cargo		Abono	
5.2.9.1	Transferencias al Exterior a Gobiernos Extranjeros y Organismos Internacionales		
5.2.9.2	Transferencias al Sector Privado Externo		
		2.1.1.5	Transferencias Otorgadas por Pagar a Corto Plazo

III.1.4.18 Registro del pago de transferencias al exterior.

Documento Fuente del Asiento: Cheque, ficha de depósito y/o transferencia bancaria.

Cargo		Abono	
2.1.1.5	Transferencias Otorgadas por Pagar a Corto Plazo		
		1.1.1.2	Bancos/Tesorería

**III.1.5 Participaciones y Aportaciones**

III.1.5.1 Registro del devengado de participaciones.

Documento Fuente del Asiento: Calendario de pago de convenio o documento equivalente.

Cargo		Abono	
5.3.1.1	Participaciones de la Federación a Entidades Federativas y Municipios		



5.3.1.2	Participaciones de las Entidades Federativas a los Municipios		
		2.1.1.4	Participaciones y Aportaciones por Pagar a Corto Plazo

III.1.5.2 Registro del devengado de aportaciones.

Documento Fuente del Asiento: Calendario de pago de convenio o documento equivalente.

Cargo		Abono	
5.3.2.1	Aportaciones de la Federación a Entidades Federativas y Municipios		
5.3.2.2	Aportaciones de las Entidades Federativas a los Municipios		
		2.1.1.4	Participaciones y Aportaciones por Pagar a Corto Plazo

III.1.5.3 Registro del devengado de convenios.

Documento Fuente del Asiento: Calendario de pago de convenios o documento equivalente.

Cargo		Abono	
5.3.3.1	Convenios de Reasignación		
5.3.3.2	Convenios de Descentralización y Otros		
		2.1.1.4	Participaciones y Aportaciones por Pagar a Corto Plazo

III.1.5.4 Registro del pago de participaciones, aportaciones y convenios.

Documento Fuente del Asiento: Oficio de autorización, cheque, ficha de depósito y/o transferencia bancaria.

Cargo		Abono	
2.1.1.4	Participaciones y Aportaciones por Pagar a Corto Plazo		
		1.1.1.2	Bancos/Tesorería

III.1.6 Interés, Comisiones y Otros Gastos de la Deuda Pública

III.1.6.1 Registro del devengado de los intereses, comisiones y otros gastos de la deuda del pública.

Documento Fuente del Asiento: Oficio de autorización, calendario de pago, contrato.

Cargo		Abono	
5.4.1.1	Intereses de la Deuda Pública Interna		
5.4.1.2	Intereses de la Deuda Pública Externa		
5.4.2.1	Comisiones de la Deuda Pública Interna		
5.4.2.2	Comisiones de la Deuda Pública Externa		
5.4.3.1	Gastos de la Deuda Pública Interna		
5.4.3.2	Gastos de la Deuda Pública Externa		
5.4.4.1	Costo por Coberturas		
		2.1.1.6	Intereses, Comisiones y Otros Gastos de la



			Deuda Pública por Pagar a Corto Plazo
--	--	--	---------------------------------------

III.1.6.2 Registro del pago de los intereses, comisiones y otros gastos de la deuda del pública.

Documento Fuente del Asiento: Cheque, ficha de depósito y/o transferencia bancaria.

Cargo		Abono	
2.1.1.6	Intereses, Comisiones y Otros Gastos de la Deuda Pública por Pagar a Corto Plazo		
		1.1.1.2	Bancos/Tesorería

III.1.6.3 Registro del devengado por apoyos financieros.

Documento Fuente del Asiento: Acuerdo o documento equivalente.

Cargo		Abono	
5.4.5.1	Apoyos Financieros a Intermediarios		
5.4.5.2	Apoyo Financieros a Ahorradores y Deudores del Sistema Financiero Nacional		
		2.1.1.6	Intereses, Comisiones y Otros Gastos de la Deuda Pública por Pagar a Corto Plazo

III.1.6.4 Registro del pago por apoyos financieros.

Documento Fuente del Asiento: Cheque, ficha de depósito y/o transferencia bancaria.

Cargo		Abono	
2.1.1.6	Intereses, Comisiones y Otros Gastos de la Deuda Pública por Pagar a Corto Plazo		
		1.1.1.2	Bancos/Tesorería

### III.2 GASTOS DE CAPITAL

#### III.2.1 Compra de Bienes

III.2.1.1 Registro del devengado de la adquisición de bienes inmuebles.

##### Ejemplo: Bienes Inmuebles

Documento Fuente del Asiento: Acta de recepción de bienes o documento equivalente.

Cargo		Abono	
1.2.3.1	Terrenos		
1.2.3.2	Viviendas		
1.2.3.3	Edificios no Habitacionales		
1.2.3.9	Otros Bienes Inmuebles		
		2.1.1.2	Proveedores por Pagar a Corto Plazo

III.2.1.2 Registro del pago de la adquisición de bienes inmuebles.

Documento Fuente del Asiento: Cheque, ficha de depósito y/o transferencia bancaria.

Cargo		Abono	
2.1.1.2	Proveedores por Pagar a Corto Plazo		
		1.1.1.2	Bancos/Tesorería



**III.2.2 Ejecución de Obras Públicas en Bienes de Dominio Público**

III.2.2.1 Registro de los estudios, formulación y evaluación de proyectos por obras públicas en bienes de dominio público por contrato.

Documento Fuente del Asiento: Factura o contrato.

Cargo		Abono	
1.2.7.1	Estudios, Formulación y Evaluación de Proyectos		
		2.1.1.3	Contratistas por Obras Públicas por Pagar a Corto Plazo

III.2.2.2 Registro del pago de los estudios, formulación y evaluación de proyectos de obras públicas en bienes de dominio público por contrato.

Documento Fuente del Asiento: Cheque, ficha de depósito y/o transferencia bancaria.

Cargo		Abono	
2.1.1.3	Contratistas por Obras Públicas por Pagar a Corto Plazo		
		1.1.1.2	Bancos/Tesorería
		2.1.1.7	Retenciones y Contribuciones por Pagar a Corto Plazo

III.2.2.3 Registro de la capitalización de los estudios, formulación y evaluación de proyectos de obras públicas en bienes de dominio público por contrato.

Documento Fuente del Asiento: Expediente de obra.

Cargo		Abono	
1.2.3.5	Construcciones en Proceso en Bienes de Dominio Público		
1.2.3.5.1	Edificación Habitacional en Proceso		
1.2.3.5.2	Edificación no Habitacional en Proceso		
1.2.3.5.3	Construcción de Obras para el Abastecimiento de Agua, Petróleo, Gas, Electricidad y Telecomunicaciones en Proceso		
1.2.3.5.4	División de Terrenos y Construcción de Obras de Urbanización en Proceso		
1.2.3.5.5	Construcción de Vías de Comunicación en Proceso		
1.2.3.5.6	Otras Construcciones de Ingeniería Civil u Obra Pesada en Proceso		
1.2.3.5.7	Instalaciones y Equipamiento en Construcciones en Proceso		
1.2.3.5.9	Trabajos de Acabados en Edificaciones y Otros Trabajos Especializados en Proceso		
		1.2.7.1	Estudios, Formulación y Evaluación de Proyectos

III.2.2.4 Registro del devengado de obras públicas en bienes de dominio público por contrato.

Documento Fuente del Asiento: Estimación de obra o finiquito debidamente validados.



Cargo		Abono	
1.2.3.5	Construcciones en Proceso en Bienes de Dominio Público		
1.2.3.5.1	Edificación Habitacional en Proceso		
1.2.3.5.2	Edificación no Habitacional en Proceso		
1.2.3.5.3	Construcción de Obras para el Abastecimiento de Agua, Petróleo, Gas, Electricidad y Telecomunicaciones en Proceso		
1.2.3.5.4	División de Terrenos y Construcción de Obras de Urbanización en Proceso		
1.2.3.5.5	Construcción de Vías de Comunicación en Proceso		
1.2.3.5.6	Otras Construcciones de Ingeniería Civil u Obra Pesada en Proceso		
1.2.3.5.7	Instalaciones y Equipamiento en Construcciones en Proceso		
1.2.3.5.9	Trabajos de Acabados en Edificaciones y Otros Trabajos Especializados en Proceso		
		2.1.1.3	Contratistas por Obras Públicas por Pagar a Corto Plazo

III.2.2.5 Registro del pago de obras públicas en bienes de dominio público por contrato.

Documento Fuente del Asiento: Cheque, ficha de depósito y/o transferencia bancaria.

Cargo		Abono	
2.1.1.3	Contratistas por Obras Públicas por Pagar a Corto Plazo		
		1.1.1.2	Bancos/Tesorería
		2.1.1.7	Retenciones y Contribuciones por Pagar a Corto Plazo

III.2.2.6 Registro del devengado de gastos de servicios personales de obras públicas en bienes de dominio público, por administración con tipo de gasto de capital.

Documento Fuente del Asiento: Resumen de nómina, lista de raya o documento equivalente.

Cargo		Abono	
5.1.1.1	Remuneraciones al Personal de Carácter Permanente		
5.1.1.2	Remuneraciones al Personal de Carácter Transitorio		
5.1.1.3	Remuneraciones Adicionales y Especiales		
5.1.1.5	Otras Prestaciones Sociales y Económicas		
5.1.1.6	Pago de Estímulos a Servidores Públicos		
		2.1.1.1	Servicios Personales por Pagar a Corto Plazo
		2.1.1.7	Retenciones y Contribuciones por Pagar a Corto Plazo

III.2.2.7 Registro de la capitalización de servicios personales a construcciones en proceso de bienes de dominio público, por administración (simultáneo con registro III.2.2.5).

Documento Fuente del Asiento: Expediente de obra.





Cargo		Abono	
1.2.3.5	Construcciones en Proceso en Bienes de Dominio Público		
1.2.3.5.1	Edificación Habitacional en Proceso		
1.2.3.5.2	Edificación no Habitacional en Proceso		
1.2.3.5.3	Construcción de Obras para el Abastecimiento de Agua, Petróleo, Gas, Electricidad y Telecomunicaciones en Proceso		
1.2.3.5.4	División de Terrenos y Construcción de Obras de Urbanización en Proceso		
1.2.3.5.5	Construcción de Vías de Comunicación en Proceso		
1.2.3.5.6	Otras Construcciones de Ingeniería Civil u Obra Pesada en Proceso		
1.2.3.5.7	Instalaciones y Equipamiento en Construcciones en Proceso		
1.2.3.5.9	Trabajos de Acabados en Edificaciones y Otros Trabajos Especializados en Proceso		
		5.1.1.1	Remuneraciones al Personal de Carácter Permanente
		5.1.1.2	Remuneraciones al Personal de Carácter Transitorio
		5.1.1.3	Remuneraciones Adicionales y Especiales
		5.1.1.5	Otras Prestaciones Sociales y Económicas
		5.1.1.6	Pago de Estímulos a Servidores Públicos

III.2.2.8 Registro del pago de los gastos por servicios personales de obras públicas en bienes de dominio público, por administración con tipo de gasto de capital.

Documento Fuente del Asiento: Cheque, ficha de depósito y/o transferencia bancaria.

Cargo		Abono	
2.1.1.1	Servicios Personales por Pagar a Corto Plazo		
		1.1.1.2	Bancos/Tesorería

III.2.2.9 Registro del devengado de la adquisición de materiales y suministros de obras públicas en bienes de dominio público, por administración con tipo de gasto de capital.

Documento Fuente del Asiento: Factura, contrato, constancia de recepción de los bienes o documento equivalente.

Cargo		Abono	
5.1.2.4	Materiales y Artículos de Construcción y de Reparación		
5.1.2.6	Combustibles, Lubricantes y Aditivos		
5.1.2.7	Vestuario, Blancos, Prendas de Protección y Artículos Deportivos		
5.1.2.9	Herramientas, Refacciones y Accesorios Menores		
		2.1.1.2	Proveedores por Pagar a Corto Plazo

III.2.2.10 Registro de la capitalización de materiales y suministros a construcciones en proceso de bienes de dominio público, por administración (simultáneo con registro III.2.2.8).

Documento Fuente del Asiento: Expediente de obra.



Cargo		Abono	
1.2.3.5	Construcciones en Proceso en Bienes de Dominio Público		
1.2.3.5.1	Edificación Habitacional en Proceso		
1.2.3.5.2	Edificación no Habitacional en Proceso		
1.2.3.5.3	Construcción de Obras para el Abastecimiento de Agua, Petróleo, Gas, Electricidad y Telecomunicaciones en Proceso		
1.2.3.5.4	División de Terrenos y Construcción de Obras de Urbanización en Proceso		
1.2.3.5.5	Construcción de Vías de Comunicación en Proceso		
1.2.3.5.6	Otras Construcciones de Ingeniería Civil u Obra Pesada en Proceso		
1.2.3.5.7	Instalaciones y Equipamiento en Construcciones en Proceso		
1.2.3.5.9	Trabajos de Acabados en Edificaciones y Otros Trabajos Especializados en Proceso		
		5.1.2.4	Materiales y Artículos de Construcción y de Reparación
		5.1.2.6	Combustibles, Lubricantes y Aditivos
		5.1.2.7	Vestuario, Blancos, Prendas de Protección y Artículos Deportivos
		5.1.2.9	Herramientas, Refacciones y Accesorios Menores

III.2.2.11 Registro del pago de la adquisición de materiales y suministros de obras públicas en bienes de dominio público, por administración con tipo de gasto de capital.

Documento Fuente del Asiento: Cheque, ficha de depósito y/o transferencia bancaria.

Cargo		Abono	
2.1.1.2	Proveedores por Pagar a Corto Plazo		
		1.1.1.2	Bancos/Tesorería

III.2.2.12 Registro del devengado de la contratación de servicios generales de obras públicas en bienes de dominio público, por administración con tipo de gasto de capital.

Documento Fuente del Asiento: Contrato, factura o documento equivalente.

Cargo		Abono	
5.1.3.1	Servicios Básicos		
5.1.3.2	Servicios de Arrendamiento		
5.1.3.3	Servicios Profesionales, Científicos y Técnicos y Otros Servicios		
5.1.3.5	Servicios de Instalación, Reparación, Mantenimiento y Conservación		
5.1.3.6	Servicios de Comunicación Social y Publicidad		
5.1.3.7	Servicios de Traslado y Viáticos		
5.1.3.9	Otros Servicios Generales		
		2.1.1.2	Proveedores por Pagar a Corto Plazo



III.2.2.13 Registro de la capitalización de servicios generales, a construcciones en proceso de bienes de dominio público, por administración (simultáneo con registro III.2.2.11).

Documento Fuente del Asiento: Expediente de obra.

Cargo		Abono	
1.2.3.5	Construcciones en Proceso en Bienes de Dominio Público		
1.2.3.5.1	Edificación Habitacional en Proceso		
1.2.3.5.2	Edificación no Habitacional en Proceso		
1.2.3.5.3	Construcción de Obras para el Abastecimiento de Agua, Petróleo, Gas, Electricidad y Telecomunicaciones en Proceso		
1.2.3.5.4	División de Terrenos y Construcción de Obras de Urbanización en Proceso		
1.2.3.5.5	Construcción de Vías de Comunicación en Proceso		
1.2.3.5.6	Otras Construcciones de Ingeniería Civil u Obra Pesada en Proceso		
1.2.3.5.7	Instalaciones y Equipamiento en Construcciones en Proceso		
1.2.3.5.9	Trabajos de Acabados en Edificaciones y Otros Trabajos Especializados en Proceso		
		5.1.3.1	Servicios Básicos
		5.1.3.2	Servicios de Arrendamiento
		5.1.3.3	Servicios Profesionales, Científicos y Técnicos y Otros Servicios
		5.1.3.5	Servicios de Instalación, Reparación, Mantenimiento y Conservación
		5.1.3.6	Servicios de Comunicación Social y Publicidad
		5.1.3.7	Servicios de Traslado y Viáticos
		5.1.3.9	Otros Servicios Generales

III.2.2.14 Registro del pago de servicios generales de obras públicas en bienes de dominio público, por administración con tipo de gasto de capital.

Documento Fuente del Asiento: Cheque, ficha de depósito y/o transferencia bancaria.

Cargo		Abono	
2.1.1.2	Proveedores por Pagar a Corto Plazo		
		1.1.1.2	Bancos/Tesorería

III.2.2.15 Registro del pago de las retenciones a favor de terceros.

Documento Fuente del Asiento: Cheque, ficha de depósito y/o transferencia bancaria.

Cargo		Abono	
2.1.1.7	Retenciones y Contribuciones por Pagar a Corto Plazo		
		1.1.1.2	Bancos/Tesorería

### III.2.3 Ejecución de Obras Públicas en Bienes Propios

III.2.3.1 Registro de los estudios, formulación y evaluación de proyectos de obras públicas en bienes propios por contrato.

Documento Fuente del Asiento: Factura o contrato.

Cargo		Abono	
1.2.7.1	Estudios, Formulación y Evaluación de Proyectos		



## MANUAL DE CONTABILIDAD GUBERNAMENTAL

		2.1.1.3	Contratistas por Obras Públicas por Pagar a Corto Plazo
--	--	---------	---

III.2.3.2 Registro del pago de los estudios, formulación y evaluación de proyectos de obras públicas en bienes propios por contrato.

Documento Fuente del Asiento: Cheque, ficha de depósito y/o transferencia bancaria.

Cargo		Abono	
2.1.1.3	Contratistas por Obras Públicas por Pagar a Corto Plazo		
		1.1.1.2	Bancos/Tesorería
		2.1.1.7	Retenciones y Contribuciones por Pagar a Corto Plazo

III.2.3.3 Registro de la capitalización de los estudios, formulación y evaluación de proyectos de obras públicas en bienes de dominio propios por contrato.

Documento Fuente del Asiento: Expediente de obra.

Cargo		Abono	
1.2.3.5	Construcciones en Proceso en Bienes de Dominio Público		
1.2.3.5.1	Edificación Habitacional en Proceso		
1.2.3.5.2	Edificación no Habitacional en Proceso		
1.2.3.5.3	Construcción de Obras para el Abastecimiento de Agua, Petróleo, Gas, Electricidad y Telecomunicaciones en Proceso		
1.2.3.5.4	División de Terrenos y Construcción de Obras de Urbanización en Proceso		
1.2.3.5.5	Construcción de Vías de Comunicación en Proceso		
1.2.3.5.6	Otras Construcciones de Ingeniería Civil u Obra Pesada en Proceso		
1.2.3.5.7	Instalaciones y Equipamiento en Construcciones en Proceso		
1.2.3.5.9	Trabajos de Acabados en Edificaciones y Otros Trabajos Especializados en Proceso		
		1.2.7.1	Estudios, Formulación y Evaluación de Proyectos

III.2.3.4 Registro del devengado por obras públicas en bienes propios por contrato.

Documento Fuente del Asiento: estimación de obra o finiquito debidamente validado.

Cargo		Abono	
1.2.3.6	Construcciones en Proceso en Bienes Propios		
1.2.3.6.1	Edificación Habitacional en Proceso		
1.2.3.6.2	Edificación no Habitacional en Proceso		
1.2.3.6.3	Construcción de Obras para el Abastecimiento de Agua, Petróleo, Gas, Electricidad y Telecomunicaciones en Proceso		
1.2.3.6.4	División de Terrenos y Construcción de Obras		



	de Urbanización en Proceso		
1.2.3.6.5	Construcción de Vías de Comunicación en Proceso		
1.2.3.6.6	Otras Construcciones de Ingeniería Civil u Obra Pesada en Proceso		
1.2.3.6.7	Instalaciones y Equipamiento en Construcciones en Proceso		
1.2.3.6.9	Trabajos de Acabados en Edificaciones y Otros Trabajos Especializados en Proceso		
		2.1.1.3	Contratistas por Obras Públicas por Pagar a Corto Plazo

III.2.3.5 Registro del pago de obras públicas en bienes propios por contrato.

Documento Fuente del Asiento: Cheque, ficha de depósito y/o transferencia bancaria.

Cargo		Abono	
2.1.1.3	Contratistas por Obras Públicas por Pagar a Corto Plazo		
		1.1.1.2	Bancos/Tesorería
		2.1.1.7	Retenciones y Contribuciones por Pagar a Corto Plazo

III.2.3.6 Registro del devengado de los gastos por servicios personales de obras públicas en bienes propios, por administración con tipo de gasto de capital.

Documento Fuente del Asiento: Resumen de nómina, lista de raya o documento equivalente.

Cargo		Abono	
5.1.1.1	Remuneraciones al Personal de carácter Permanente		
5.1.1.2	Remuneraciones al Personal de carácter Transitorio		
5.1.1.3	Remuneraciones Adicionales y Especiales		
5.1.1.5	Otras prestaciones sociales y económicas		
5.1.1.6	Pago de estímulos a servidores públicos		
		2.1.1.1	Servicios Personales por Pagar a Corto Plazo
		2.1.1.7	Retenciones y Contribuciones por Pagar a Corto Plazo

III.2.3.7 Registro de la capitalización de servicios personales a construcciones en proceso de bienes propios por administración (simultáneo registro III.2.3.5).

Documento Fuente del Asiento: Expediente de obra.

Cargo		Abono	
1.2.3.6	Construcciones en proceso en Bienes Propios		
1.2.3.6.1	Edificación Habitacional en Proceso		
1.2.3.6.2	Edificación no Habitacional en Proceso		
1.2.3.6.3	Construcción de Obras para el Abastecimiento de Agua, Petróleo, Gas, Electricidad y Telecomunicaciones en		



	Proceso		
1.2.3.6.4	División de Terrenos y Construcción de Obras de Urbanización en Proceso		
1.2.3.6.5	Construcción de Vías de Comunicación en Proceso		
1.2.3.6.6	Otras Construcciones de Ingeniería Civil u Obra Pesada en Proceso		
1.2.3.6.7	Instalaciones y Equipamiento en Construcciones en Proceso		
1.2.3.6.9	Trabajos de Acabados en Edificaciones y Otros Trabajos Especializados en Proceso		
		5.1.1.1	Remuneraciones al Personal de Carácter Permanente
		5.1.1.2	Remuneraciones al Personal de Carácter Transitorio
		5.1.1.3	Remuneraciones Adicionales y Especiales
		5.1.1.5	Otras Prestaciones Sociales y Económicas
		5.1.1.6	Pago de Estímulos a Servidores Públicos

III.2.3.8 Registro del pago de los gastos de los servicios personales de obras públicas en bienes propios, por administración con tipo de gasto de capital.

Documento Fuente del Asiento: Cheque, ficha de depósito y/o transferencia bancaria.

Cargo		Abono	
2.1.1.1	Servicios Personales por Pagar a Corto Plazo		
		1.1.1.2	Bancos/Tesorería

III.2.3.9 Registro del devengado de la adquisición de materiales y suministros de obras públicas en bienes propios, por administración con tipo de gasto de capital.

Documento Fuente del Asiento: Factura, contrato, constancia de recepción de los bienes o documento equivalente.

Cargo		Abono	
5.1.2.4	Materiales y Artículos de Construcción y de Reparación		
5.1.2.6	Combustibles, Lubricantes y Aditivos		
5.1.2.7	Vestuario, Blancos, Prendas de Protección y Artículos Deportivos		
5.1.2.9	Herramientas, Refacciones y Accesorios Menores		
		2.1.1.2	Proveedores por Pagar a Corto Plazo

III.2.3.10 Registro de la capitalización de materiales y suministros a construcciones en proceso de bienes propios por administración (simultáneo con registro III.2.3.8).

Documento Fuente del Asiento: Expediente de obra.

Cargo		Abono	
1.2.3.6	Construcciones en proceso en Bienes Propios		
1.2.3.6.1	Edificación Habitacional en Proceso		
1.2.3.6.2	Edificación no Habitacional en Proceso		
1.2.3.6.3	Construcción de Obras para el Abastecimiento de Agua, Petróleo, Gas,		



	Electricidad y Telecomunicaciones en Proceso		
1.2.3.6.4	División de Terrenos y Construcción de Obras de Urbanización en Proceso		
1.2.3.6.5	Construcción de Vías de Comunicación en Proceso		
1.2.3.6.6	Otras Construcciones de Ingeniería Civil u Obra Pesada en Proceso		
1.2.3.6.7	Instalaciones y Equipamiento en Construcciones en Proceso		
1.2.3.6.9	Trabajos de Acabados en Edificaciones y Otros Trabajos Especializados en Proceso		
		5.1.2.4	Materiales y Artículos de Construcción y de Reparación
		5.1.2.6	Combustibles, Lubricantes y Aditivos
		5.1.2.7	Vestuario, Blancos, Prendas de Protección y Artículos Deportivos
		5.1.2.9	Herramientas, Refacciones y Accesorios Menores

III.2.3.11 Registro del pago de la adquisición de materiales y suministros de obras públicas en bienes propios, por administración con tipo de gasto de capital

Documento Fuente del Asiento: Cheque, ficha de depósito y/o transferencia bancaria

Cargo		Abono	
2.1.1.2	Proveedores por Pagar a Corto Plazo		
		1.1.1.2	Bancos/Tesorería

III.2.3.12 Registro del pago de la adquisición de materiales y suministros de obras públicas en bienes propios, por administración con tipo de gasto de capital.

Documento Fuente del Asiento: Cheque, ficha de depósito y/o transferencia bancaria.

Cargo		Abono	
5.1.3.1	Servicios Básicos		
5.1.3.2	Servicios de Arrendamiento		
5.1.3.3	Servicios Profesionales, Científicos y Técnicos y Otros Servicios		
5.1.3.5	Servicios de Instalación, Reparación, Mantenimiento y Conservación		
5.1.3.6	Servicios de Comunicación Social y Publicidad		
5.1.3.7	Servicios de Traslado y Viáticos		
5.1.3.9	Otros Servicios Generales		
		2.1.1.2	Proveedores por Pagar a Corto Plazo

III.2.3.13 Registro de la capitalización de servicios generales, a construcciones en proceso de bienes propios por administración (Simultáneo registro III.2.3.11).

Documento Fuente del Asiento: Expediente de obra.

Cargo		Abono	
1.2.3.6	Construcciones en proceso en Bienes Propios		



## MANUAL DE CONTABILIDAD GUBERNAMENTAL

1.2.3.6.1	Edificación Habitacional en Proceso		
1.2.3.6.2	Edificación no Habitacional en Proceso		
1.2.3.6.3	Construcción de Obras para el Abastecimiento de Agua, Petróleo, Gas, Electricidad y Telecomunicaciones en Proceso		
1.2.3.6.4	División de Terrenos y Construcción de Obras de Urbanización en Proceso		
1.2.3.6.5	Construcción de Vías de Comunicación en Proceso		
1.2.3.6.6	Otras Construcciones de Ingeniería Civil u Obra Pesada en Proceso		
1.2.3.6.7	Instalaciones y Equipamiento en Construcciones en Proceso		
1.2.3.6.9	Trabajos de Acabados en Edificaciones y Otros Trabajos Especializados en Proceso		
		5.1.3.1	Servicios Básicos
		5.1.3.2	Servicios de Arrendamiento
		5.1.3.3	Servicios Profesionales, Científicos y Técnicos y Otros Servicios
		5.1.3.5	Servicios de Instalación, Reparación, Mantenimiento y Conservación
		5.1.3.6	Servicios de Comunicación Social y Publicidad
		5.1.3.7	Servicios de Traslado y Viáticos
		5.1.3.9	Otros Servicios Generales

III.2.3.14 Registro del pago de los servicios generales de obras públicas en bienes propios, por administración con tipo de gasto de capital.

Documento Fuente del Asiento: Cheque, ficha de depósito y/o transferencia bancaria.

Cargo		Abono	
2.1.1.2	Proveedores por Pagar a Corto Plazo		
		1.1.1.2	Bancos/Tesorería

III.2.3.15 Registro de la activación de construcciones en proceso de bienes propios, por administración a bienes inmuebles e infraestructura; a la conclusión de la obra.

Documento Fuente del Asiento: Expediente de la obra.

Cargo		Abono	





1.2.3.2	Viviendas		
1.2.3.3	Edificios no Habitacionales		
1.2.3.4	Infraestructura		
1.2.3.4.1	Infraestructura de Carreteras		
1.2.3.4.2	Infraestructura Ferroviaria y Multimodal		
1.2.3.4.3	Infraestructura Portuaria		
1.2.3.4.4	Infraestructura Aeroportuaria		
1.2.3.4.5	Infraestructura de Telecomunicaciones		
1.2.3.4.6	Infraestructura de Agua Potable, Saneamiento, Hidroagrícola y Control de Inundaciones		
1.2.3.4.7	Infraestructura Eléctrica		
1.2.3.4.8	Infraestructura de Producción de Hidrocarburos		
1.2.3.4.9	Infraestructura de Refinación, Gas y Petroquímica		
1.2.3.9	Otros Bienes Inmuebles		
		1.2.3.6	Construcciones en proceso en Bienes Propios
		1.2.3.6.1	Edificación Habitacional en Proceso
		1.2.3.6.2	Edificación no Habitacional en Proceso
		1.2.3.6.3	Construcción de Obras para el Abastecimiento de Agua, Petróleo, Gas, Electricidad y Telecomunicaciones en Proceso
		1.2.3.6.4	División de Terrenos y Construcción de Obras de Urbanización en Proceso
		1.2.3.6.5	Construcción de Vías de Comunicación en Proceso
		1.2.3.6.6	Otras Construcciones de Ingeniería Civil u Obra Pesada en Proceso
		1.2.3.6.7	Instalaciones y Equipamiento en Construcciones en Proceso
		1.2.3.6.9	Trabajos de Acabados en Edificaciones y Otros Trabajos Especializados en Proceso

III.2.3.16 Registro del pago de las retenciones a favor de terceros.

Documento Fuente del Asiento: Cheque, ficha de depósito y/o transferencia bancaria.

Cargo		Abono	
2.1.1.7	Retenciones y Contribuciones por Pagar a Corto Plazo		
		1.1.1.2	Bancos/Tesorería



## IV OPERACIONES EXTRAPRESUPUESTARIAS RELACIONADAS CON LA LEY DE INGRESOS Y EL EJERCICIO DEL PRESUPUESTO DE EGRESOS

### IV.1 INGRESOS CORRIENTES

#### IV.1.1 Distribución de Ingresos

IV.1.1.1 Registro de los ingresos por clasificar.

Documento Fuente del Asiento: Corte de caja o estado de cuenta bancario.

Cargo		Abono	
1.1.1.1	Efectivo		
1.1.1.2	Bancos/Tesorería		
		2.1.9.1	Ingresos por Clasificar

IV.1.1.2 Registro por los depósitos de los ingresos recaudados en caja.

Documento Fuente del Asiento: Ficha de depósito, estados de cuenta bancario.

Cargo		Abono	
1.1.1.2	Bancos/Tesorería		
		1.1.1.1	Efectivo

IV.1.1.3 Registro de la recaudación de ingresos participables por parte de las entidades federativas.

Documento Fuente del Asiento: Estado de cuenta bancario.

Cargo		Abono	
1.1.1.2	Bancos/Tesorería		
		2.1.9.2	Recaudación por Participar

IV.1.1.4 Registro del anticipo de participaciones.

Documento Fuente del Asiento: Estado de cuenta y/o transferencia bancaria.

Cargo		Abono	
1.1.1.2	Bancos/Tesorería		
		2.1.1.9	Otras Cuentas por Pagar a Corto Plazo

IV.1.1.5 Registro de la aplicación del anticipo de participaciones.

Documento Fuente del Asiento: Constancia de participaciones o documento equivalente.

Cargo		Abono	
2.1.1.9	Otras Cuentas por Pagar a Corto Plazo		
		4.2.1.1	Participaciones

### IV.2 GASTOS CORRIENTES

#### IV.2.1 Arrendamiento Financiero con compromiso para ejercer opción de compra

IV.2.1.1 Registro del arrendamiento financiero a la firma del contrato.

Documento Fuente del Asiento: Contrato de arrendamiento financiero.

Cargo		Abono	
1.2.7.2	Derechos Sobre Bienes en Régimen de Arrendamiento Financiero		



1.2.7.3	Gastos Pagados por Adelantado a Largo Plazo		
		2.2.3.5	Arrendamiento Financiero a Largo Plazo

IV.2.1.2 Registro de la porción del arrendamiento financiero de largo plazo a corto plazo.

Documento Fuente del Asiento: Contrato de arrendamiento financiero.

Cargo		Abono	
2.2.3.5	Arrendamiento Financiero a Largo Plazo		
		2.1.3.3	Porción a Corto Plazo de Arrendamiento Financiero

IV.2.1.3 Registro de la disminución sobre los derechos e intereses diferidos del arrendamiento financiero.

Documento Fuente del Asiento: Contrato de arrendamiento financiero.

Cargo		Abono	
2.1.3.3	Porción a Corto Plazo de Arrendamiento Financiero		
		1.2.7.2	Derechos Sobre Bienes en Régimen de Arrendamiento Financiero
		1.2.7.3	Gastos Pagados por Adelantado a Largo Plazo

IV.2.1.4 Registro del devengado de los derechos sobre bienes e intereses en arrendamiento financiero.

Documento Fuente del Asiento: Contrato de arrendamiento financiero.

Cargo		Abono	
5.1.3.2	Servicios de Arrendamiento		
5.4.1.1	Intereses de la Deuda Pública Interna		
5.4.1.2	Intereses de la Deuda Pública Externa		
		2.1.1.2	Proveedores por Pagar a Corto Plazo
		2.1.1.9	Otras Cuentas por Pagar a Corto Plazo

IV.2.1.5 Registro del pago de los derechos sobre bienes e intereses en arrendamiento financiero.

Documento Fuente del Asiento: Cheque, ficha de depósito y/o transferencia bancaria.

Cargo		Abono	
2.1.1.2	Proveedores por Pagar a Corto Plazo		
2.1.1.9	Otras Cuentas por Pagar a Corto Plazo		
		1.1.1.2	Bancos/Tesorería

IV.2.1.6 Registro de la incorporación al activo de la porción del arrendamiento financiero (sin considerar los intereses).

Documento Fuente del Asiento: Contrato de arrendamiento financiero.

Cargo		Abono	
1.2.9.2	Bienes en Arrendamiento Financiero		
		5.1.3.2	Servicios de Arrendamiento



**Nota: Los registros del IV.2.1.3 al IV.2.1.6 se realizan de manera simultánea**

IV.2.1.7 Registro de la incorporación del bien al patrimonio al aplicar la opción de compra del contrato de arrendamiento financiero.

Documento Fuente del Asiento: Contrato de arrendamiento financiero.

Cargo		Abono	
1.2.3.1	Terrenos		
1.2.3.2	Viviendas		
1.2.3.3	Edificios no Habitacionales		
1.2.3.9	Otros Bienes Inmuebles		
1.2.4.1	Mobiliario y Equipo de Administración		
1.2.4.1.1	Muebles de Oficina y Estantería		
1.2.4.1.2	Muebles, Excepto de Oficina y Estantería		
1.2.4.1.3	Equipo de Cómputo y de Tecnologías de la Información		
1.2.4.1.9	Otros Mobiliarios y Equipos de Administración		
1.2.4.2	Mobiliario y Equipo Educativo y Recreativo		
1.2.4.2.1	Equipos y Aparatos Audiovisuales		
1.2.4.2.2	Aparatos Deportivos		
1.2.4.2.3	Cámaras Fotográficas y de Video		
1.2.4.2.9	Otro Mobiliario y Equipo Educativo y Recreativo		
1.2.4.3	Equipo e Instrumental Médico y de Laboratorio		
1.2.4.3.1	Equipo Médico y de Laboratorio		
1.2.4.3.2	Instrumental Médico y de Laboratorio		
1.2.4.4	Equipo de Transporte		
1.2.4.4.1	Automóviles y Equipo Terrestre		
1.2.4.4.2	Carrocerías y Remolques		
1.2.4.4.3	Equipo Aeroespacial		
1.2.4.4.4	Equipo Ferroviario		
1.2.4.4.5	Embarcaciones		
1.2.4.4.9	Otros Equipos de Transporte		
1.2.4.6	Maquinaria, Otros Equipos y Herramientas		
1.2.4.6.1	Maquinaria y Equipo Agropecuario		
1.2.4.6.2	Maquinaria y Equipo Industrial		
1.2.4.6.3	Maquinaria y Equipo de Construcción		
1.2.4.6.4	Sistemas de Aire Acondicionado, Calefacción y de Refrigeración Industrial y Comercial		
1.2.4.6.5	Equipo de Comunicación y Telecomunicación		
1.2.4.6.6	Equipos de Generación Eléctrica, Aparatos y Accesorios Eléctricos		
1.2.4.6.7	Herramientas y Máquinas-Herramienta		
1.2.4.6.9	Otros Equipos		
1.2.5.1	Software		



	1.2.9.2	Bienes en Arrendamiento Financiero
--	---------	------------------------------------

**V OPERACIONES EXTRAPRESUPUESTARIAS NO RELACIONADAS CON LA LEY DE INGRESOS Y EL EJERCICIO DEL PRESUPUESTO**

**V.1 OPERACIONES CONTABLES**

**V.1.1 Fondos de Terceros, Bienes y Valores en Garantía**

V.1.1.1 Registro por depósitos de fondos de terceros a corto plazo.

Documento Fuente del Asiento: Recibo oficial, ficha de depósito y/o transferencia bancaria.

Cargo		Abono	
1.1.1.6	Depósitos de Fondos de Terceros en Garantía y/o Administración		
		2.1.6.1	Fondos en Garantía a Corto Plazo
		2.1.6.2	Fondos en Administración a Corto Plazo
		2.1.6.3	Fondos Contingentes a Corto Plazo
		2.1.6.4	Fondos de Fideicomisos, Mandatos y Contratos Análogos a Corto Plazo
		2.1.6.5	Otros Fondos de Terceros en Garantía y/o Administración a Corto Plazo

V.1.1.2 Registro por depósitos de fondos de terceros a largo plazo.

Documento Fuente del Asiento: Recibo oficial, ficha de depósito y/o transferencia bancaria.

Cargo		Abono	
1.1.1.6	Depósitos de Fondos de Terceros en Garantía y/o Administración		
		2.2.5.1	Fondos en Garantía a Largo Plazo
		2.2.5.2	Fondos en Administración a Largo Plazo
		2.2.5.3	Fondos Contingentes a Largo Plazo
		2.2.5.4	Fondos de Fideicomisos, Mandatos y Contratos Análogos a Largo Plazo
		2.2.5.5	Otros Fondos de Terceros en Garantía y/o Administración a Largo Plazo

V.1.1.3 Registro por el reintegro de los fondos de terceros a corto plazo.

Documento Fuente del Asiento: Cheque y/o transferencia bancaria.

Cargo		Abono	
2.1.6.1	Fondos en Garantía a Corto Plazo		
2.1.6.2	Fondos en Administración a Corto Plazo		
2.1.6.3	Fondos Contingentes a Corto Plazo		
2.1.6.4	Fondos de Fideicomisos, Mandatos y Contratos Análogos a Corto Plazo		



## MANUAL DE CONTABILIDAD GUBERNAMENTAL

2.1.6.5	Otros Fondos de Terceros en Garantía y/o Administración a Corto Plazo		
		1.1.1.6	Depósitos de Fondos de Terceros en Garantía y/o Administración

V.1.1.4 Registro por el reintegro de los fondos de terceros a largo plazo.

Documento Fuente del Asiento: Cheque y/o transferencia bancaria.

Cargo		Abono	
2.2.5.1	Fondos en Garantía a Largo Plazo		
2.2.5.2	Fondos en Administración a Largo Plazo		
2.2.5.3	Fondos Contingentes a Largo Plazo		
2.2.5.4	Fondos de Fideicomisos, Mandatos y Contratos Análogos a Largo Plazo		
2.2.5.5	Otros Fondos de Terceros en Garantía y/o Administración a Largo Plazo		
		1.1.1.6	Depósitos de Fondos de Terceros en Garantía y/o Administración

V.1.1.5 Registro de los ingresos extraordinarios por el vencimiento de fondos de terceros a corto plazo.

Documento Fuente del Asiento: Oficio de autorización o documento equivalente.

Cargo		Abono	
2.1.6.1	Fondos en Garantía a Corto Plazo		
2.1.6.2	Fondos en Administración a Corto Plazo		
2.1.6.3	Fondos Contingentes a Corto Plazo		
2.1.6.4	Fondos de Fideicomisos, Mandatos y Contratos Análogos a Corto Plazo		
2.1.6.5	Otros Fondos de Terceros en Garantía y/o Administración a Corto Plazo		
		4.3.9.9	Otros Ingresos y Beneficios Varios

V.1.1.6 Registro de los ingresos extraordinarios por el vencimiento de fondos de terceros a largo plazo.

Documento Fuente del Asiento: Oficio de autorización o documento equivalente.

Cargo		Abono	
2.2.5.1	Fondos en Garantía a Largo Plazo		
2.2.5.2	Fondos en Administración a Largo Plazo		
2.2.5.3	Fondos Contingentes a Largo Plazo		
2.2.5.4	Fondos de Fideicomisos, Mandatos y Contratos Análogos a Largo Plazo		
2.2.5.5	Otros Fondos de Terceros en Garantía y/o Administración a Largo Plazo		
		4.3.9.9	Otros Ingresos y Beneficios Varios

V.1.1.7 Registro de los beneficios extraordinarios en bancos por el vencimiento de los fondos de terceros.

Documento Fuente del Asiento: Transferencia bancaria.



Cargo		Abono	
1.1.1.2	Bancos/Tesorería		
		1.1.1.6	Depósitos de Fondos de Terceros en Garantía y/o Administración

V.1.1.8 Registro del reconocimiento de los valores y bienes en garantía.

Documento Fuente del Asiento: Recibo oficial.

Cargo		Abono	
1.1.9.1	Valores en Garantía		
1.1.9.2	Bienes en Garantía		
		2.1.6.6	Valores y Bienes en Garantía a Corto Plazo
		2.2.5.6	Valores y Bienes en Garantía a Largo Plazo

V.1.1.9 Registro de la devolución de los valores y bienes en garantía.

Documento Fuente del Asiento: Constancia de liberación de los valores y bienes.

Cargo		Abono	
2.1.6.6	Valores y Bienes en Garantía a Corto Plazo		
2.2.5.6	Valores y Bienes en Garantía a Largo Plazo		
		1.1.9.1	Valores en Garantía
		1.1.9.2	Bienes en Garantía

### V.1.2 Deudores Diversos

V.1.2.1 Registro por deudores diversos.

Documento Fuente del Asiento: Cheque, ficha de depósito y/o transferencia bancaria.

Cargo		Abono	
1.1.2.3	Deudores Diversos por Cobrar a Corto Plazo		
1.2.2.2	Deudores Diversos a Largo Plazo		
		1.1.1.2	Bancos/Tesorería

V.1.2.2 Registro del cobro a deudores diversos.

Documento Fuente del Asiento: Cheque, ficha de depósito y/o transferencia bancaria.



Cargo		Abono	
1.1.1.2	Bancos/Tesorería		
		1.1.2.3	Deudores Diversos por Cobrar a Corto Plazo
		1.2.2.2	Deudores Diversos a Largo Plazo

**V.1.3 Almacén e Inventarios**

**Ejemplo ilustrativo de los registros básicos, en tanto el CONAC emita los lineamientos.**

V.1.3.1 Registro de la entrada de Inventario de materias primas, materiales y suministro para la producción.

Documento Fuente del Asiento: Tarjeta de entrada de almacén o documento equivalente.

Cargo		Abono	
1.1.4.4	Inventario de Materias Primas, Materiales y suministros para producción		
1.1.4.4.1	Productos Alimenticios, Agropecuarios y Forestales Adquiridos como Materia Prima		
1.1.4.4.2	Insumos Textiles Adquiridos como Materia Prima		
1.1.4.4.3	Productos de Papel, Cartón e Impresos Adquiridos como Materia Prima		
1.1.4.4.4	Combustibles, Lubricantes y Aditivos Adquiridos, Carbón y sus Derivados Adquiridos como Materia Prima		
1.1.4.4.5	Productos Químicos, Farmacéuticos y de Laboratorio Adquiridos como Materia Prima		
1.1.4.4.6	Productos Metálicos y a Base de Minerales no Metálicos Adquiridos como Materia Prima		
1.1.4.4.7	Productos de Cuero, Piel, Plástico y Hule Adquiridos como Materia Prima		
1.1.4.4.9	Otros Productos y Mercancías Adquiridas como Materia Prima		
		5.1.2.3	Materias Primas y Materiales de Producción y Comercialización

V.1.3.2 Registro de la salida de inventario de materias primas, materiales y suministro para la producción al proceso de elaboración.

Documento Fuente del Asiento: Tarjeta de almacén o documento equivalente.

Cargo		Abono	
1.1.4.3	Inventario de Mercancías en Proceso de Elaboración		
		1.1.4.4	Inventario de Materias Primas, Materiales y suministros para producción
		1.1.4.4.1	Productos Alimenticios, Agropecuarios y Forestales Adquiridos como Materia Prima
		1.1.4.4.2	Insumos Textiles Adquiridos como Materia Prima
		1.1.4.4.3	Productos de Papel, Cartón e Impresos Adquiridos como Materia Prima
		1.1.4.4.4	Combustibles, Lubricantes y Aditivos Adquiridos, Carbón y sus Derivados Adquiridos como Materia Prima





		1.1.4.4.5	Productos Químicos, Farmacéuticos y de Laboratorio Adquiridos como Materia Prima
		1.1.4.4.6	Productos Metálicos y a Base de Minerales no Metálicos Adquiridos como Materia Prima
		1.1.4.4.7	Productos de Cuero, Piel, Plástico y Hule Adquiridos como Materia Prima
		1.1.4.4.9	Otros Productos y Mercancías Adquiridas como Materia Prima

V.1.3.3 Registro de la transformación de mercancías en proceso a mercancías terminadas.

Documento Fuente del Asiento: Tarjeta de almacén o documento equivalente.

Cargo		Abono	
1.1.4.2	Inventario de Mercancías Terminadas		
		1.1.4.3	Inventario de Mercancías en Proceso de Elaboración

**V.1.4 Bienes en Concesión**

*Ejemplo: Bienes Inmuebles*

V.1.4.1 Registro de la entrega de bienes en concesión.

Documento Fuente del Asiento: Contrato de concesión.

↪ Cuentas de orden

Cargo		Abono	
1.2.9.1	Bienes en Concesión		
		1.2.3.1	Terrenos
		1.2.3.2	Viviendas
		1.2.3.3	Edificios no Habitacionales
		1.2.3.9	Otros Bienes Inmuebles

V.1.4.2 Registro de la conclusión del contrato de concesión.

Documento Fuente del Asiento: Contrato de concesión.

↪ Cuentas de orden

Cargo		Abono	
1.2.3.1	Terrenos		
1.2.3.2	Viviendas		
1.2.3.3	Edificios no Habitacionales		
1.2.3.9	Otros Bienes Inmuebles		
		1.2.9.1	Bienes en Concesión

**V.1.5 Bienes en Comodato**

*Ejemplo: Bienes Inmuebles*

V.1.5.1 Registro de la entrega de bienes en comodato.



Documento Fuente del Asiento: Contrato de comodato.

🔗 Cuentas de orden

Cargo		Abono	
1.2.9.3	Bienes en Comodato		
		1.2.3.1	Terrenos
		1.2.3.2	Viviendas
		1.2.3.3	Edificios no Habitacionales
		1.2.3.9	Otros Bienes Inmuebles

V.1.5.2 Registro de la conclusión del contrato de comodato.

Documento Fuente del Asiento: Contrato de comodato.

🔗 Cuentas de orden

Cargo		Abono	
1.2.3.1	Terrenos		
1.2.3.2	Viviendas		
1.2.3.3	Edificios no Habitacionales		
1.2.3.9	Otros Bienes Inmuebles		
		1.2.9.3	Bienes en Comodato

**V.1.6 Venta de Bienes Provenientes de Adjudicación, Decomisos y Dación en Pago**

V.1.6.1 Registro por la venta de bienes provenientes de adjudicación, decomisos y dación en pago.

Documento Fuente del Asiento: Acta entrega, informe de venta y factura.

Cargo		Abono	
1.1.2.2	Cuentas por Cobrar a Corto Plazo		
		1.1.9.3	Bienes Derivados de Embargos, Decomisos, Aseguramientos y Dación en Pago

V.1.6.2 Registro por el ingreso derivado de la venta de bienes provenientes de adjudicación, decomisos y dación en pago.

Documento Fuente del Asiento: Cesión de derechos, recibo oficial, factura, ficha de depósito y/o transferencia bancaria.

Cargo		Abono	
1.1.1.2	Bancos/Tesorería		
		1.1.2.2	Cuentas por Cobrar a Corto Plazo

V.1.6.3 Registro por los gastos generados de la venta de bienes provenientes de adjudicación, decomisos y dación en pago.

Documento Fuente del Asiento: Factura o documento equivalente.

Cargo		Abono	
5.5.9.9	Otros gastos Varios		
		1.1.1.2	Bancos/Tesorería

**V.1.7 Diferencias Cambiarias en Moneda Extranjera y Títulos**

V.1.7.1 Registro de las diferencias de cotización a favor de valores negociables en moneda extranjera.

Documento Fuente del Asiento: Estados de cuenta de los valores.



Cargo		Abono	
1.1.1.4	Inversiones Temporales (Hasta 3 meses)		
1.1.2.1	Inversiones Financieras de Corto Plazo		
1.2.1.1	Colocaciones a Largo Plazo		
1.2.1.1.1	Depósitos a LP en Moneda Nacional		
1.2.1.1.2	Depósitos a LP en Moneda Extranjera		
1.2.1.2	Títulos y Valores a Largo Plazo		
1.2.1.2.1	Bonos a LP		
1.2.1.2.2	Valores Representativos de Deuda a LP		
1.2.1.2.3	Obligaciones Negociables a LP		
1.2.1.2.9	Otros Valores a LP		
		4.3.9.4	Diferencias de Cotización a Favor en Valores Negociables

V.1.7.2 Registro de las diferencias de cotización negativa en valores negociables en moneda extranjera.

Documento Fuente del Asiento: Estados de cuenta de los valores.

Cargo		Abono	
5.5.9.5	Diferencias de Cotización Negativa en Valores Negociables		
		1.1.1.4	Inversiones Temporales (Hasta 3 meses)
		1.1.2.1	Inversiones Financieras de Corto Plazo
		1.2.1.1	Colocaciones a Largo Plazo
		1.2.1.1.1	Depósitos a LP en Moneda Nacional
		1.2.1.1.2	Depósitos a LP en Moneda Extranjera
		1.2.1.2	Títulos y Valores a Largo Plazo
		1.2.1.2.1	Bonos a LP
		1.2.1.2.2	Valores Representativos de Deuda a LP
		1.2.1.2.3	Obligaciones Negociables a LP
		1.2.1.2.9	Otros Valores a LP

### V.1.8 Fondo Rotatorio o Revolvente

V.1.8.1 Registro de la entrega de recursos para la constitución del fondo rotatorio o revolvente.

Documento Fuente del Asiento: Oficio de autorización de fondo rotatorio o revolvente, documento equivalente y emisión de medio de pago.

Cargo		Abono	
1.1.2.5	Deudores por anticipos de la Tesorería a Corto Plazo		
		1.1.1.2	Bancos/Tesorería

V.1.8.2 Registro del ingreso del fondo rotatorio o revolvente.



Documento Fuente del Asiento: Oficio validado, estado de cuenta.

Cargo		Abono	
1.1.1.3	Bancos/Dependencias y otros		
		2.1.1.9	Otras Cuentas por pagar a Corto Plazo

V.1.8.3 Registro del uso del fondo rotatorio o revolvente.

Documento Fuente del Asiento: Emisión de medio de pago o boleta de extracción.

Cargo		Abono	
2.1.1.9	Otras Cuentas por pagar a Corto Plazo		
		1.1.1.3	Bancos/Dependencias y otros

V.1.8.4 Registro por la comprobación del fondo rotatorio o revolvente.

Documento Fuente del Asiento: Oficio de comprobación de gastos/factura o documento equivalente.

Cargo		Abono	
5.1.2.1	Materiales de Administración, Emisión de documentos y Artículos Oficiales		
5.1.2.2	Alimentos y Utensilios		
5.1.2.3	Materias Primas y Materiales de Producción y Comercialización		
5.1.2.4	Materiales y Artículos de Construcción y de Reparación		
5.1.2.5	Productos Químicos, Farmacéuticos y de Laboratorio		
5.1.2.6	Combustibles, Lubricantes y Aditivos		
5.1.2.7	Vestuario, Blancos, Prendas de Protección y Artículos Deportivos		
5.1.2.8	Materiales y suministros para Seguridad		
5.1.2.9	Herramientas, Refacciones y Accesorios Menores		
5.1.3.1	Servicios Básicos		
5.1.3.7	Servicios de Traslado y Viáticos		
		1.1.2.5	Deudores por anticipos de la Tesorería a Corto Plazo

V.1.8.5 Registro de la reposición del fondo rotatorio o revolvente.

Documento Fuente del Asiento: Oficio de autorización de fondo rotatorio o revolvente, documento equivalente y emisión de medio de pago.

Cargo		Abono	
1.1.2.5	Deudores por anticipos de la Tesorería a Corto Plazo		



## MANUAL DE CONTABILIDAD GUBERNAMENTAL

		1.1.1.2	Bancos/Tesorería
--	--	---------	------------------

V.1.8.6 Registro del ingreso por la reposición del fondo rotatorio o revolvente.

Documento Fuente del Asiento: Oficio validado, estado de cuenta.

Cargo		Abono	
1.1.1.3	Bancos/Dependencias y otros		
		2.1.1.9	Otras Cuentas por pagar a Corto Plazo

V.1.8.7 Registro del reintegro de los recursos para la cancelación del fondo rotatorio o revolvente.

Documento Fuente del Asiento: Cheque y/o transferencia bancaria.

Cargo		Abono	
2.1.1.9	Otras Cuentas por pagar a Corto Plazo		
		1.1.1.3	Bancos/Dependencias y otros

V.1.8.8 Registro del ingreso de los recursos por el reintegro derivado de la cancelación del fondo rotatorio o revolvente.

Documento Fuente del Asiento: Cheque y/o transferencia bancaria.

Cargo		Abono	
1.1.1.2	Bancos/Tesorería		
		1.1.2.5	Deudores por anticipos de la Tesorería a Corto Plazo

### V.1.9 Otros Gastos

V.1.9.1 Registro del devengo por otros gastos.

Documento Fuente del Asiento: Contrato, factura o documento equivalente.

Cargo		Abono	
5.5.9.9	Otros Gastos Varios		
		2.1.1.9	Otras Cuentas por Pagar a Corto Plazo

V.1.9.2 Registro del pago de otros gastos.

Documento Fuente del Asiento: Cheque, ficha de depósito y/o transferencia bancaria.

Cargo		Abono	
2.1.1.9	Otras Cuentas por Pagar a Corto Plazo		
		1.1.1.2	Bancos/Tesorería

V.1.9.3 Transferencias de fondos entre cuentas bancarias.

Documentos Fuente del Asiento: Transferencia bancaria.

Cargo		Abono	
1.1.1.2	Bancos/Tesorería A		
		1.1.1.2	Bancos/Tesorería B



**V.2 Anticipos de Fondos**

**V.2.1 Erogaciones por Anticipos de Participaciones**

V.2.1.1 Registro del anticipo de participaciones.

Documento Fuente del Asiento: Relación de acuerdos o documento equivalente.

Cargo		Abono	
1.1.2.5	Deudores por Anticipos de la Tesorería a Corto Plazo		
		1.1.1.2	Bancos/Tesorería

V.2.1.2 Registro de la aplicación del anticipo de participaciones.

Documento Fuente del Asiento: Constancia de participaciones.

Cargo		Abono	
5.3.1.1	Participaciones de la Federación a Entidades Federativas y Municipios		
5.3.1.2	Participaciones de las Entidades Federativas a los Municipios		
		1.1.2.5	Deudores por Anticipos de la Tesorería a Corto Plazo

**V.2.2 Anticipos a Proveedores**

**A) Registro de anticipos a proveedores sin afectación presupuestaria**

V.2.2.1 Registro de anticipos a proveedores por la adquisición de bienes y contratación servicios.

Documento Fuente del Asiento: Recibo oficial, factura, contrato o documento equivalente.

Cargo		Abono	
1.1.3.1	Anticipo a Proveedores por Adquisición de Bienes y Prestación de Servicios a Corto Plazo		
		1.1.1.2	Bancos/Tesorería

V.2.2.2 Registro de la aplicación del anticipo a proveedores por la adquisición de bienes y contratación servicios.

Documento Fuente del Asiento: Recibo oficial, factura, contrato o documento equivalente.

Cargo		Abono	
5.1.2.1	Materiales de Administración, Emisión de documentos y Artículos Oficiales		
5.1.2.2	Alimentos y Utensilios		
5.1.2.3	Materias Primas y Materiales de Producción y Comercialización		
5.1.2.4	Materiales y Artículos de Construcción y de Reparación		
5.1.2.5	Productos Químicos, Farmacéuticos y de Laboratorio		
5.1.2.6	Combustibles, Lubricantes y Aditivos		



5.1.2.7	Vestuario, Blancos, Prendas de Protección y Artículos Deportivos		
5.1.2.8	Materiales y suministros para Seguridad		
5.1.2.9	Herramientas, Refacciones y Accesorios Menores		
5.1.3.1	Servicios Básicos		
5.1.3.2	Servicios de Arrendamiento		
5.1.3.3	Servicios Profesionales, Científicos y Técnicos y Otros Servicios		
5.1.3.4	Servicios Financieros, Bancarios y Comerciales		
5.1.3.5	Servicios de Instalación, Reparación, Mantenimiento y Conservación		
5.1.3.6	Servicios de Comunicación Social y Publicidad		
5.1.3.7	Servicios de Traslado y Viáticos		
5.1.3.8	Servicios Oficiales		
5.1.3.9	Otros Servicios Generales		
		1.1.3.1	Anticipo a Proveedores por Adquisición de Bienes y Prestación de Servicios a Corto Plazo

**B) Registro de anticipos a proveedores con afectación presupuestaria**

V.2.2.3 Registro del devengado de anticipos a proveedores por la adquisición de bienes y contratación servicios.

Documento Fuente del Asiento: Recibo oficial, factura, contrato o documento equivalente.

Cargo		Abono	
5.1.2.1	Materiales de Administración, Emisión de documentos y Artículos Oficiales		
5.1.2.2	Alimentos y Utensilios		
5.1.2.3	Materias Primas y Materiales de Producción y Comercialización		
5.1.2.4	Materiales y Artículos de Construcción y de Reparación		
5.1.2.5	Productos Químicos, Farmacéuticos y de Laboratorio		
5.1.2.6	Combustibles, Lubricantes y Aditivos		
5.1.2.7	Vestuario, Blancos, Prendas de Protección y Artículos Deportivos		
5.1.2.8	Materiales y suministros para Seguridad		
5.1.2.9	Herramientas, Refacciones y Accesorios Menores		
5.1.3.1	Servicios Básicos		



5.1.3.2	Servicios de Arrendamiento		
5.1.3.3	Servicios Profesionales, Científicos y Técnicos y Otros Servicios		
5.1.3.4	Servicios Financieros, Bancarios y Comerciales		
5.1.3.5	Servicios de Instalación, Reparación, Mantenimiento y Conservación		
5.1.3.6	Servicios de Comunicación Social y Publicidad		
5.1.3.7	Servicios de Traslado y Viáticos		
5.1.3.8	Servicios Oficiales		
5.1.3.9	Otros Servicios Generales		
		2.1.1.2	Proveedores por Pagar a Corto Plazo

V.2.2.4 Registro del pago de Anticipos a Proveedores por adquisición de bienes y contratación de servicios.

Documento Fuente del Asiento: Cheque, ficha de depósito y/o transferencia bancaria.

Cargo		Abono	
2.1.1.2	Proveedores por Pagar a Corto Plazo		
		1.1.1.2	Bancos/Tesorería

V.2.2.5 Registro de la reclasificación de anticipos a proveedores por la adquisición de bienes y contratación de servicios.

Documento Fuente del Asiento: Póliza de diario.

Cargo		Abono	
1.1.3.1	Anticipo a Proveedores por Adquisición de Bienes y Prestación de Servicios a Corto Plazo		
		5.1.2.1	Materiales de Administración, Emisión de documentos y Artículos Oficiales
		5.1.2.2	Alimentos y Utensilios
		5.1.2.3	Materias Primas y Materiales de Producción y Comercialización
		5.1.2.4	Materiales y Artículos de Construcción y de Reparación
		5.1.2.5	Productos Químicos, Farmacéuticos y de Laboratorio
		5.1.2.6	Combustibles, Lubricantes y Aditivos
		5.1.2.7	Vestuario, Blancos, Prendas de Protección y Artículos Deportivos
		5.1.2.8	Materiales y suministros para Seguridad
		5.1.2.9	Herramientas, Refacciones y Accesorios Menores
		5.1.3.1	Servicios Básicos
		5.1.3.2	Servicios de Arrendamiento
		5.1.3.3	Servicios Profesionales, Científicos y Técnicos y





## MANUAL DE CONTABILIDAD GUBERNAMENTAL

			Otros Servicios
		5.1.3.4	Servicios Financieros, Bancarios y Comerciales
		5.1.3.5	Servicios de Instalación, Reparación, Mantenimiento y Conservación
		5.1.3.6	Servicios de Comunicación Social y Publicidad
		5.1.3.7	Servicios de Traslado y Viáticos
		5.1.3.8	Servicios Oficiales
		5.1.3.9	Otros Servicios Generales

V.2.2.6 Registro de la aplicación del anticipo a proveedores por la adquisición de bienes y contratación de servicios.

Documento Fuente del Asiento: Recibo oficial, factura, contrato o documento equivalente.

Cargo		Abono	
5.1.2.1	Materiales de Administración, Emisión de documentos y Artículos Oficiales		
5.1.2.2	Alimentos y Utensilios		
5.1.2.3	Materias Primas y Materiales de Producción y Comercialización		
5.1.2.4	Materiales y Artículos de Construcción y de Reparación		
5.1.2.5	Productos Químicos, Farmacéuticos y de Laboratorio		
5.1.2.6	Combustibles, Lubricantes y Aditivos		
5.1.2.7	Vestuario, Blancos, Prendas de Protección y Artículos Deportivos		
5.1.2.8	Materiales y suministros para Seguridad		
5.1.2.9	Herramientas, Refacciones y Accesorios Menores		
5.1.3.1	Servicios Básicos		
5.1.3.2	Servicios de Arrendamiento		
5.1.3.3	Servicios Profesionales, Científicos y Técnicos y Otros Servicios		
5.1.3.4	Servicios Financieros, Bancarios y Comerciales		
5.1.3.5	Servicios de Instalación, Reparación, Mantenimiento y Conservación		
5.1.3.6	Servicios de Comunicación Social y Publicidad		
5.1.3.7	Servicios de Traslado y Viáticos		
5.1.3.8	Servicios Oficiales		
5.1.3.9	Otros Servicios Generales		
		1.1.3.1	Anticipo a Proveedores por Adquisición de Bienes y Prestación de Servicios a Corto Plazo

**A) Registro de anticipos a proveedores sin afectación presupuestaria**

V.2.2.7 Registro de anticipos a proveedores de bienes inmuebles, muebles e intangibles.

Documento Fuente del Asiento: Recibo oficial, factura, contrato o documento equivalente.

Cargo		Abono	
1.1.3.2	Anticipo a Proveedores por Adquisición de		



	Bienes Inmuebles y Muebles a Corto Plazo		
1.1.3.3	Anticipo a Proveedores por Adquisición de Bienes Intangibles a Corto Plazo		
		1.1.1.2	Bancos/Tesorería

V.2.2.8 Registro de la aplicación de anticipos a proveedores de bienes inmuebles, muebles e intangibles.

Documento Fuente del Asiento: Recibo oficial, factura, contrato o documento equivalente.

Cargo		Abono	
1.2.3.1	Terrenos		
1.2.3.2	Viviendas		
1.2.3.3	Edificios no Habitacionales		
1.2.3.4	Infraestructura		
1.2.3.4.1	Infraestructura de Carreteras		
1.2.3.4.2	Infraestructura Ferroviaria y Multimodal		
1.2.3.4.3	Infraestructura Portuaria		
1.2.3.4.4	Infraestructura Aeroportuaria		
1.2.3.4.5	Infraestructura de Telecomunicaciones		
1.2.3.4.6	Infraestructura de Agua Potable, Saneamiento, Hidroagrícola y Control de Inundaciones		
1.2.3.4.7	Infraestructura Eléctrica		
1.2.3.4.8	Infraestructura de Producción de Hidrocarburos		
1.2.3.4.9	Infraestructura de Refinación, Gas y Petroquímica		
1.2.4.1	Mobiliario y Equipo de Administración		
1.2.4.1.1	Muebles de Oficina y Estantería		
1.2.4.1.2	Muebles, Excepto de Oficina y Estantería		
1.2.4.1.3	Equipo de Cómputo y de Tecnologías de la Información		
1.2.4.1.9	Otros Mobiliarios y Equipos de Administración		
1.2.4.2	Mobiliario y Equipo Educativo y Recreativo		
1.2.4.2.1	Equipos y Aparatos Audiovisuales		
1.2.4.2.2	Aparatos Deportivos		
1.2.4.2.3	Cámaras Fotográficas y de Video		
1.2.4.2.9	Otro Mobiliario y Equipo Educativo y Recreativo		
1.2.4.3	Equipo e Instrumental Médico y de Laboratorio		
1.2.4.3.1	Equipo Médico y de Laboratorio		
1.2.4.3.2	Instrumental Médico y de Laboratorio		
1.2.4.4	Equipo de Transporte		
1.2.4.4.1	Automóviles y Equipo Terrestre		
1.2.4.4.2	Carrocerías y Remolques		
1.2.4.4.3	Equipo Aeroespacial		
1.2.4.4.4	Equipo Ferroviario		
1.2.4.4.5	Embarcaciones		



## MANUAL DE CONTABILIDAD GUBERNAMENTAL

Cargo		Abono	
1.2.4.4.9	Otros Equipos de Transporte		
1.2.4.5	Equipo de Defensa y Seguridad		
1.2.4.6	Maquinaria, Otros Equipos y Herramientas		
1.2.4.6.1	Maquinaria y Equipo Agropecuario		
1.2.4.6.2	Maquinaria y Equipo Industrial		
1.2.4.6.3	Maquinaria y Equipo de Construcción		
1.2.4.6.4	Sistemas de Aire Acondicionado, Calefacción y de Refrigeración Industrial y Comercial		
1.2.4.6.5	Equipo de Comunicación y Telecomunicación		
1.2.4.6.6	Equipos de Generación Eléctrica, Aparatos y Accesorios Eléctricos		
1.2.4.6.7	Herramientas y Máquinas-Herramienta		
1.2.4.6.9	Otros Equipos		
1.2.4.7	Colecciones, Obras de Arte y Objetos Valiosos		
1.2.4.7.1	Bienes Artísticos, Culturales y Científicos		
1.2.4.7.2	Objetos de Valor		
1.2.4.8	Activos Biológicos		
1.2.4.8.1	Bovinos		
1.2.4.8.2	Porcinos		
1.2.4.8.3	Aves		
1.2.4.8.4	Ovinos y Caprinos		
1.2.4.8.5	Peces y Acuicultura		
1.2.4.8.6	Equinos		
1.2.4.8.7	Especies Menores y de Zoológico		
1.2.4.8.8	Árboles y Plantas		
1.2.4.8.9	Otros Activos Biológicos		
1.2.5.1	Software		
1.2.5.2	Patentes, Marcas y Derechos		
1.2.5.2.1	Patentes		
1.2.5.2.2	Marcas		
1.2.5.2.3	Derechos		
1.2.5.3	Concesiones y Franquicias		
1.2.5.3.1	Concesiones		
1.2.5.3.2	Franquicias		
1.2.5.4	Licencias		
1.2.5.4.1	Licencias Informáticas e Intelectuales		
1.2.5.4.2	Licencias Industriales, Comerciales y Otras		
1.2.5.9	Otros Activos Intangibles		
		1.1.3.2	Anticipo a Proveedores por Adquisición de Bienes Inmuebles y Muebles a Corto Plazo
		1.1.3.3	Anticipo a Proveedores por Adquisición de Bienes Intangibles a Corto Plazo

**B) Registro de anticipos a proveedores con afectación presupuestaria**

V.2.2.9 Registro de anticipos a proveedores de bienes inmuebles, muebles e intangibles.

Documento Fuente del Asiento: Recibo oficial, factura, contrato o documento equivalente.

Cargo	Abono
-------	-------



Cargo		Abono	
1.2.3.1	Terrenos		
1.2.3.2	Viviendas		
1.2.3.3	Edificios no Habitacionales		
1.2.3.4	Infraestructura		
1.2.3.4.1	Infraestructura de Carreteras		
1.2.3.4.2	Infraestructura Ferroviaria y Multimodal		
1.2.3.4.3	Infraestructura Portuaria		
1.2.3.4.4	Infraestructura Aeroportuaria		
1.2.3.4.5	Infraestructura de Telecomunicaciones		
1.2.3.4.6	Infraestructura de Agua Potable, Saneamiento, Hidroagrícola y Control de Inundaciones		
1.2.3.4.7	Infraestructura Eléctrica		
1.2.3.4.8	Infraestructura de Producción de Hidrocarburos		
1.2.3.4.9	Infraestructura de Refinación, Gas y Petroquímica		
1.2.4.1	Mobiliario y Equipo de Administración		
1.2.4.1.1	Muebles de Oficina y Estantería		
1.2.4.1.2	Muebles, Excepto de Oficina y Estantería		
1.2.4.1.3	Equipo de Cómputo y de Tecnologías de la Información		
1.2.4.1.9	Otros Mobiliarios y Equipos de Administración		
1.2.4.2	Mobiliario y Equipo Educativo y Recreativo		
1.2.4.2.1	Equipos y Aparatos Audiovisuales		
1.2.4.2.2	Aparatos Deportivos		
1.2.4.2.3	Cámaras Fotográficas y de Video		
1.2.4.2.9	Otro Mobiliario y Equipo Educativo y Recreativo		
1.2.4.3	Equipo e Instrumental Médico y de Laboratorio		
1.2.4.3.1	Equipo Médico y de Laboratorio		
1.2.4.3.2	Instrumental Médico y de Laboratorio		
1.2.4.4	Equipo de Transporte		
1.2.4.4.1	Automóviles y Equipo Terrestre		
1.2.4.4.2	Carrocerías y Remolques		
1.2.4.4.3	Equipo Aeroespacial		
1.2.4.4.4	Equipo Ferroviario		
1.2.4.4.5	Embarcaciones		
1.2.4.4.9	Otros Equipos de Transporte		
1.2.4.5	Equipo de Defensa y Seguridad		
1.2.4.6	Maquinaria, Otros Equipos y Herramientas		
1.2.4.6.1	Maquinaria y Equipo Agropecuario		
1.2.4.6.2	Maquinaria y Equipo Industrial		
1.2.4.6.3	Maquinaria y Equipo de Construcción		
1.2.4.6.4	Sistemas de Aire Acondicionado, Calefacción y de Refrigeración Industrial y Comercial		
1.2.4.6.5	Equipo de Comunicación y Telecomunicación		
1.2.4.6.6	Equipos de Generación Eléctrica, Aparatos y Accesorios Eléctricos		



Cargo		Abono	
1.2.4.6.7	Herramientas y Máquinas-Herramienta		
1.2.4.6.9	Otros Equipos		
1.2.4.7	Colecciones, Obras de Arte y Objetos Valiosos		
1.2.4.7.1	Bienes Artísticos, Culturales y Científicos		
1.2.4.7.2	Objetos de Valor		
1.2.4.8	Activos Biológicos		
1.2.4.8.1	Bovinos		
1.2.4.8.2	Porcinos		
1.2.4.8.3	Aves		
1.2.4.8.4	Ovinos y Caprinos		
1.2.4.8.5	Peces y Acuicultura		
1.2.4.8.6	Equinos		
1.2.4.8.7	Especies Menores y de Zoológico		
1.2.4.8.8	Árboles y Plantas		
1.2.4.8.9	Otros Activos Biológicos		
1.2.5.1	Software		
1.2.5.2	Patentes, Marcas y Derechos		
1.2.5.2.1	Patentes		
1.2.5.2.2	Marcas		
1.2.5.2.3	Derechos		
1.2.5.3	Concesiones y Franquicias		
1.2.5.3.1	Concesiones		
1.2.5.3.2	Franquicias		
1.2.5.4	Licencias		
1.2.5.4.1	Licencias Informáticas e Intelectuales		
1.2.5.4.2	Licencias Industriales, Comerciales y Otras		
1.2.5.9	Otros Activos Intangibles		
		2.1.1.2	Proveedores por Pagar a Corto Plazo

V.2.2.10 Registro del pago de anticipos a proveedores de bienes inmuebles, muebles e intangibles.

Documento Fuente del Asiento: Cheque, ficha de depósito y/o transferencia bancaria.

Cargo		Abono	
2.1.1.2	Proveedores por Pagar a Corto Plazo		
		1.1.1.2	Bancos/Tesorería

V.2.2.11 Registro de la reclasificación de anticipos a proveedores de bienes inmuebles, muebles e intangibles.

Documento Fuente del Asiento: Póliza de diario.

Cargo		Abono	
1.1.3.2	Anticipo a Proveedores por Adquisición de Bienes Inmuebles y Muebles a Corto Plazo		
1.1.3.3	Anticipo a Proveedores por Adquisición de Bienes Intangibles a Corto Plazo		
		1.2.3.1	Terrenos
		1.2.3.2	Viviendas
		1.2.3.3	Edificios no Habitacionales



## MANUAL DE CONTABILIDAD GUBERNAMENTAL

Cargo	Abono
	1.2.3.4 Infraestructura
	1.2.3.4.1 Infraestructura de Carreteras
	1.2.3.4.2 Infraestructura Ferroviaria y Multimodal
	1.2.3.4.3 Infraestructura Portuaria
	1.2.3.4.4 Infraestructura Aeroportuaria
	1.2.3.4.5 Infraestructura de Telecomunicaciones
	1.2.3.4.6 Infraestructura de Agua Potable, Saneamiento, Hidroagrícola y Control de Inundaciones
	1.2.3.4.7 Infraestructura Eléctrica
	1.2.3.4.8 Infraestructura de Producción de Hidrocarburos
	1.2.3.4.9 Infraestructura de Refinación, Gas y Petroquímica
	1.2.4.1 Mobiliario y Equipo de Administración
	1.2.4.1.1 Muebles de Oficina y Estantería
	1.2.4.1.2 Muebles, Excepto de Oficina y Estantería
	1.2.4.1.3 Equipo de Cómputo y de Tecnologías de la Información
	1.2.4.1.9 Otros Mobiliarios y Equipos de Administración
	1.2.4.2 Mobiliario y Equipo Educativo y Recreativo
	1.2.4.2.1 Equipos y Aparatos Audiovisuales
	1.2.4.2.2 Aparatos Deportivos
	1.2.4.2.3 Cámaras Fotográficas y de Video
	1.2.4.2.9 Otro Mobiliario y Equipo Educativo y Recreativo
	1.2.4.3 Equipo e Instrumental Médico y de Laboratorio
	1.2.4.3.1 Equipo Médico y de Laboratorio
	1.2.4.3.2 Instrumental Médico y de Laboratorio
	1.2.4.4 Equipo de Transporte
	1.2.4.4.1 Automóviles y Equipo Terrestre
	1.2.4.4.2 Carrocerías y Remolques
	1.2.4.4.3 Equipo Aeroespacial
	1.2.4.4.4 Equipo Ferroviario
	1.2.4.4.5 Embarcaciones
	1.2.4.4.9 Otros Equipos de Transporte
	1.2.4.5 Equipo de Defensa y Seguridad
	1.2.4.6 Maquinaria, Otros Equipos y Herramientas
	1.2.4.6.1 Maquinaria y Equipo Agropecuario
	1.2.4.6.2 Maquinaria y Equipo Industrial
	1.2.4.6.3 Maquinaria y Equipo de Construcción
	1.2.4.6.4 Sistemas de Aire Acondicionado, Calefacción y de Refrigeración Industrial y Comercial
	1.2.4.6.5 Equipo de Comunicación y Telecomunicación
	1.2.4.6.6 Equipos de Generación Eléctrica, Aparatos y Accesorios Eléctricos
	1.2.4.6.7 Herramientas y Máquinas-Herramienta



Cargo		Abono	
		1.2.4.6.9	Otros Equipos
		1.2.4.7	Colecciones, Obras de Arte y Objetos Valiosos
		1.2.4.7.1	Bienes Artísticos, Culturales y Científicos
		1.2.4.7.2	Objetos de Valor
		1.2.4.8	Activos Biológicos
		1.2.4.8.1	Bovinos
		1.2.4.8.2	Porcinos
		1.2.4.8.3	Aves
		1.2.4.8.4	Ovinos y Caprinos
		1.2.4.8.5	Peces y Acuicultura
		1.2.4.8.6	Equinos
		1.2.4.8.7	Especies Menores y de Zoológico
		1.2.4.8.8	Árboles y Plantas
		1.2.4.8.9	Otros Activos Biológicos
		1.2.5.1	Software
		1.2.5.2	Patentes, Marcas y Derechos
		1.2.5.2.1	Patentes
		1.2.5.2.2	Marcas
		1.2.5.2.3	Derechos
		1.2.5.3	Concesiones y Franquicias
		1.2.5.3.1	Concesiones
		1.2.5.3.2	Franquicias
		1.2.5.4	Licencias
		1.2.5.4.1	Licencias Informáticas e Intelectuales
		1.2.5.4.2	Licencias Industriales, Comerciales y Otras
		1.2.5.9	Otros Activos Intangibles

V.2.2.12 Registro de la aplicación de anticipos a proveedores de bienes inmuebles, muebles e intangibles.

Documento Fuente del Asiento: Recibo oficial, factura, contrato o documento equivalente.

Cargo		Abono	
1.2.3.1	Terrenos		
1.2.3.2	Viviendas		
1.2.3.3	Edificios no Habitacionales		
1.2.3.4	Infraestructura		
1.2.3.4.1	Infraestructura de Carreteras		
1.2.3.4.2	Infraestructura Ferroviaria y Multimodal		
1.2.3.4.3	Infraestructura Portuaria		
1.2.3.4.4	Infraestructura Aeroportuaria		
1.2.3.4.5	Infraestructura de Telecomunicaciones		
1.2.3.4.6	Infraestructura de Agua Potable, Saneamiento, Hidroagrícola y Control de Inundaciones		
1.2.3.4.7	Infraestructura Eléctrica		
1.2.3.4.8	Infraestructura de Producción de Hidrocarburos		
1.2.3.4.9	Infraestructura de Refinación, Gas y		



Cargo		Abono	
	Petroquímica		
1.2.4.1	Mobiliario y Equipo de Administración		
1.2.4.1.1	Muebles de Oficina y Estantería		
1.2.4.1.2	Muebles, Excepto de Oficina y Estantería		
1.2.4.1.3	Equipo de Cómputo y de Tecnologías de la Información		
1.2.4.1.9	Otros Mobiliarios y Equipos de Administración		
1.2.4.2	Mobiliario y Equipo Educativo y Recreativo		
1.2.4.2.1	Equipos y Aparatos Audiovisuales		
1.2.4.2.2	Aparatos Deportivos		
1.2.4.2.3	Cámaras Fotográficas y de Video		
1.2.4.2.9	Otro Mobiliario y Equipo Educativo y Recreativo		
1.2.4.3	Equipo e Instrumental Médico y de Laboratorio		
1.2.4.3.1	Equipo Médico y de Laboratorio		
1.2.4.3.2	Instrumental Médico y de Laboratorio		
1.2.4.4	Equipo de Transporte		
1.2.4.4.1	Automóviles y Equipo Terrestre		
1.2.4.4.2	Carrocerías y Remolques		
1.2.4.4.3	Equipo Aeroespacial		
1.2.4.4.4	Equipo Ferroviario		
1.2.4.4.5	Embarcaciones		
1.2.4.4.9	Otros Equipos de Transporte		
1.2.4.5	Equipo de Defensa y Seguridad		
1.2.4.6	Maquinaria, Otros Equipos y Herramientas		
1.2.4.6.1	Maquinaria y Equipo Agropecuario		
1.2.4.6.2	Maquinaria y Equipo Industrial		
1.2.4.6.3	Maquinaria y Equipo de Construcción		
1.2.4.6.4	Sistemas de Aire Acondicionado, Calefacción y de Refrigeración Industrial y Comercial		
1.2.4.6.5	Equipo de Comunicación y Telecomunicación		
1.2.4.6.6	Equipos de Generación Eléctrica, Aparatos y Accesorios Eléctricos		
1.2.4.6.7	Herramientas y Máquinas-Herramienta		
1.2.4.6.9	Otros Equipos		
1.2.4.7	Colecciones, Obras de Arte y Objetos Valiosos		
1.2.4.7.1	Bienes Artísticos, Culturales y Científicos		
1.2.4.7.2	Objetos de Valor		
1.2.4.8	Activos Biológicos		
1.2.4.8.1	Bovinos		
1.2.4.8.2	Porcinos		





Cargo		Abono	
1.2.4.8.3	Aves		
1.2.4.8.4	Ovinos y Caprinos		
1.2.4.8.5	Peces y Acuicultura		
1.2.4.8.6	Equinos		
1.2.4.8.7	Especies Menores y de Zoológico		
1.2.4.8.8	Árboles y Plantas		
1.2.4.8.9	Otros Activos Biológicos		
1.2.5.1	Software		
1.2.5.2	Patentes, Marcas y Derechos		
1.2.5.2.1	Patentes		
1.2.5.2.2	Marcas		
1.2.5.2.3	Derechos		
1.2.5.3	Concesiones y Franquicias		
1.2.5.3.1	Concesiones		
1.2.5.3.2	Franquicias		
1.2.5.4	Licencias		
1.2.5.4.1	Licencias Informáticas e Intelectuales		
1.2.5.4.2	Licencias Industriales, Comerciales y Otras		
1.2.5.9	Otros Activos Intangibles		
		1.1.3.2	Anticipo a Proveedores por Adquisición de Bienes Inmuebles y Muebles a Corto Plazo
		1.1.3.3	Anticipo a Proveedores por Adquisición de Bienes Intangibles a Corto Plazo

**V.2.3 Anticipos a Contratistas por Obras Públicas**

**A) Registro de anticipos a contratistas sin afectación presupuestaria**

V.2.3.1 Registro del anticipo a contratistas.

Documento Fuente del Asiento: Contrato o documento equivalente.

Cargo		Abono	
1.1.3.4	Anticipo a Contratistas por Obras Públicas a Corto Plazo		
1.2.7.4	Anticipos a Largo Plazo		
		1.1.1.2	Bancos/Tesorería

V.2.3.2 Registro de la aplicación del anticipo a contratistas.

Documento Fuente del Asiento: Contrato, informe de avance o documento equivalente.

Cargo		Abono	
1.2.3.5	Construcciones en Proceso en Bienes de Dominio Público		
1.2.3.5.1	Edificación Habitacional en Proceso		
1.2.3.5.2	Edificación no Habitacional en Proceso		



Cargo		Abono	
1.2.3.5.3	Construcción de Obras para el Abastecimiento de Agua, Petróleo, Gas, Electricidad y Telecomunicaciones en Proceso		
1.2.3.5.4	División de Terrenos y Construcción de Obras de Urbanización en Proceso		
1.2.3.5.5	Construcción de Vías de Comunicación en Proceso		
1.2.3.5.6	Otras Construcciones de Ingeniería Civil u Obra Pesada en Proceso		
1.2.3.5.7	Instalaciones y Equipamiento en Construcciones en Proceso		
1.2.3.5.9	Trabajos de Acabados en Edificaciones y Otros Trabajos Especializados en Proceso		
1.2.3.6	Construcciones en Proceso en Bienes Propios		
1.2.3.6.1	Edificación Habitacional en Proceso		
1.2.3.6.2	Edificación no Habitacional en Proceso		
1.2.3.6.3	Construcción de Obras para el Abastecimiento de Agua, Petróleo, Gas, Electricidad y Telecomunicaciones en Proceso		
1.2.3.6.4	División de Terrenos y Construcción de Obras de Urbanización en Proceso		
1.2.3.6.5	Construcción de Vías de Comunicación en Proceso		
1.2.3.6.6	Otras Construcciones de Ingeniería Civil u Obra Pesada en Proceso		
1.2.3.6.7	Instalaciones y Equipamiento en Construcciones en Proceso		
1.2.3.6.9	Trabajos de Acabados en Edificaciones y Otros Trabajos Especializados en Proceso		
		1.1.3.4	Anticipo a Contratistas por Obras Públicas a Corto Plazo
		1.2.7.4	Anticipos a Largo Plazo

**B) Registro de anticipos a contratistas con afectación presupuestaria**

V.2.3.3 Registro por el devengado del anticipo a contratistas.

Documento Fuente del Asiento: Contrato o documento equivalente.

Cargo		Abono	
1.2.3.5	Construcciones en Proceso en Bienes de Dominio Público		
1.2.3.5.1	Edificación Habitacional en Proceso		
1.2.3.5.2	Edificación no Habitacional en Proceso		
1.2.3.5.3	Construcción de Obras para el Abastecimiento de Agua, Petróleo, Gas, Electricidad y Telecomunicaciones en Proceso		
1.2.3.5.4	División de Terrenos y Construcción de Obras de Urbanización en Proceso		
1.2.3.5.5	Construcción de Vías de Comunicación en Proceso		
1.2.3.5.6	Otras Construcciones de Ingeniería Civil u Obra Pesada en Proceso		
1.2.3.5.7	Instalaciones y Equipamiento en		



Cargo		Abono	
	Construcciones en Proceso		
1.2.3.5.9	Trabajos de Acabados en Edificaciones y Otros Trabajos Especializados en Proceso		
1.2.3.6	Construcciones en Proceso en Bienes Propios		
1.2.3.6.1	Edificación Habitacional en Proceso		
1.2.3.6.2	Edificación no Habitacional en Proceso		
1.2.3.6.3	Construcción de Obras para el Abastecimiento de Agua, Petróleo, Gas, Electricidad y Telecomunicaciones en Proceso		
1.2.3.6.4	División de Terrenos y Construcción de Obras de Urbanización en Proceso		
1.2.3.6.5	Construcción de Vías de Comunicación en Proceso		
1.2.3.6.6	Otras Construcciones de Ingeniería Civil u Obra Pesada en Proceso		
1.2.3.6.7	Instalaciones y Equipamiento en Construcciones en Proceso		
1.2.3.6.9	Trabajos de Acabados en Edificaciones y Otros Trabajos Especializados en Proceso		
		2.1.1.3	Contratistas por Obras Públicas por Pagar a Corto Plazo

V.2.3.4 Registro por el pago del anticipo a contratistas.

Documento Fuente del Asiento: Cheque, ficha de depósito y/o transferencia bancaria.

Cargo		Abono	
2.1.1.3	Contratistas por Obras Públicas por Pagar a Corto Plazo		
		1.1.1.2	Bancos/Tesorería

V.2.3.5 Registro de la reclasificación del anticipo a contratistas.

Documento Fuente del Asiento: Póliza de diario.

Cargo		Abono	
1.1.3.4	Anticipo a Contratistas por Obras Públicas a Corto Plazo		
1.2.7.4	Anticipos a Largo Plazo		
		1.2.3.5	Construcciones en Proceso en Bienes de Dominio Público
		1.2.3.5.1	Edificación Habitacional en Proceso
		1.2.3.5.2	Edificación no Habitacional en Proceso
		1.2.3.5.3	Construcción de Obras para el Abastecimiento de Agua, Petróleo, Gas, Electricidad y Telecomunicaciones en Proceso
		1.2.3.5.4	División de Terrenos y Construcción de Obras de Urbanización en Proceso
		1.2.3.5.5	Construcción de Vías de Comunicación en Proceso
		1.2.3.5.6	Otras Construcciones de Ingeniería Civil u Obra Pesada en Proceso
		1.2.3.5.7	Instalaciones y Equipamiento en Construcciones en Proceso
		1.2.3.5.9	Trabajos de Acabados en Edificaciones y Otros Trabajos Especializados en Proceso



## MANUAL DE CONTABILIDAD GUBERNAMENTAL

Cargo		Abono	
		1.2.3.6	Construcciones en Proceso en Bienes Propios
		1.2.3.6.1	Edificación Habitacional en Proceso
		1.2.3.6.2	Edificación no Habitacional en Proceso
		1.2.3.6.3	Construcción de Obras para el Abastecimiento de Agua, Petróleo, Gas, Electricidad y Telecomunicaciones en Proceso
		1.2.3.6.4	División de Terrenos y Construcción de Obras de Urbanización en Proceso
		1.2.3.6.5	Construcción de Vías de Comunicación en Proceso
		1.2.3.6.6	Otras Construcciones de Ingeniería Civil u Obra Pesada en Proceso
		1.2.3.6.7	Instalaciones y Equipamiento en Construcciones en Proceso
		1.2.3.6.9	Trabajos de Acabados en Edificaciones y Otros Trabajos Especializados en Proceso

V.2.3.6 Registro de la aplicación del anticipo a contratistas.

Documento Fuente del Asiento: Póliza de diario.

Cargo		Abono	
1.2.3.5	Construcciones en Proceso en Bienes de Dominio Público		
1.2.3.5.1	Edificación Habitacional en Proceso		
1.2.3.5.2	Edificación no Habitacional en Proceso		
1.2.3.5.3	Construcción de Obras para el Abastecimiento de Agua, Petróleo, Gas, Electricidad y Telecomunicaciones en Proceso		
1.2.3.5.4	División de Terrenos y Construcción de Obras de Urbanización en Proceso		
1.2.3.5.5	Construcción de Vías de Comunicación en Proceso		
1.2.3.5.6	Otras Construcciones de Ingeniería Civil u Obra Pesada en Proceso		
1.2.3.5.7	Instalaciones y Equipamiento en Construcciones en Proceso		
1.2.3.5.9	Trabajos de Acabados en Edificaciones y Otros Trabajos Especializados en Proceso		
1.2.3.6	Construcciones en Proceso en Bienes Propios		
1.2.3.6.1	Edificación Habitacional en Proceso		
1.2.3.6.2	Edificación no Habitacional en Proceso		
1.2.3.6.3	Construcción de Obras para el Abastecimiento de Agua, Petróleo, Gas, Electricidad y Telecomunicaciones en Proceso		



Cargo		Abono	
1.2.3.6.4	División de Terrenos y Construcción de Obras de Urbanización en Proceso		
1.2.3.6.5	Construcción de Vías de Comunicación en Proceso		
1.2.3.6.6	Otras Construcciones de Ingeniería Civil u Obra Pesada en Proceso		
1.2.3.6.7	Instalaciones y Equipamiento en Construcciones en Proceso		
1.2.3.6.9	Trabajos de Acabados en Edificaciones y Otros Trabajos Especializados en Proceso		
		1.1.3.4	Anticipo a Contratistas por Obras Públicas a Corto Plazo
		1.2.7.4	Anticipos a Largo Plazo

**V.2.4 Registro de las Inversiones**

V.2.4.1 Registro del devengado y compra de Inversiones financieras.

Documento Fuente del Asiento: Estado de cuenta y/o transferencia bancaria.

Cargo		Abono	
1.1.1.4	Inversiones Temporales (Hasta 3 meses)		
1.1.2.1	Inversiones Financieras de Corto Plazo		
1.2.1.1	Colocaciones a Largo Plazo		
1.2.1.1.1	Depósitos a LP en Moneda Nacional		
1.2.1.1.2	Depósitos a LP en Moneda Extranjera		
1.2.1.2	Títulos y Valores a Largo Plazo		
1.2.1.2.1	Bonos a LP		
1.2.1.2.2	Valores Representativos de Deuda a LP		
1.2.1.2.3	Obligaciones Negociables a LP		
1.2.1.2.9	Otros Valores a LP		
		2.1.1.9	Otras Cuentas por Pagar a Corto Plazo
2.1.1.9	Otras Cuentas por Pagar a Corto Plazo		
		1.1.1.2	Bancos/Tesorería

V.2.4.2 Registro del cobro de las inversiones financieras más sus Intereses.

Documento Fuente del Asiento: Estado de cuenta y/o transferencia bancaria.

Cargo		Abono	
1.1.1.2	Bancos/Tesorería		
		1.1.1.4	Inversiones Temporales (Hasta 3 meses)
		1.1.2.1	Inversiones Financieras de Corto Plazo
		1.2.1.1	Colocaciones a Largo Plazo
		1.2.1.1.1	Depósitos a LP en Moneda Nacional
		1.2.1.1.2	Depósitos a LP en Moneda Extranjera



		1.2.1.2	Títulos y Valores a Largo Plazo
		1.2.1.2.1	Bonos a LP
		1.2.1.2.2	Valores Representativos de Deuda a LP
		1.2.1.2.3	Obligaciones Negociables a LP
		1.2.1.2.9	Otros Valores a LP
		4.3.1.1	Intereses Ganados de Valores, Créditos, Bonos y Otros.

V.2.4.3 Registro del cobro de los pasivos diferidos.

Documento Fuente del Asiento: Estado de cuenta y/o transferencia bancaria.

Cargo		Abono	
1.1.1.2	Bancos/Tesorería		
		2.1.5.1	Ingresos Cobrados por Adelantado a Corto Plazo
		2.1.5.2	Intereses Cobrados por Adelantado a Corto Plazo
		2.1.5.9	Otros Pasivos Diferidos a Corto Plazo

## VI OPERACIONES DE FINANCIAMIENTO

### VI.1 Colocación de la Deuda (financiamientos y préstamos)

VI.1.1.1 Registro de la colocación de títulos y valores de la deuda pública interna a la par.

Documento Fuente del Asiento: Información del Banco de México o documento equivalente.

Cargo		Abono	
1.1.1.2	Bancos/Tesorería		
		2.1.4.1	Títulos y Valores de la Deuda Pública Interna a Corto Plazo
		2.2.3.1	Títulos y Valores de la Deuda Pública Interna a Largo Plazo

VI.1.1.2 Registro de la colocación de títulos y valores de la deuda pública interna sobre la par.

Documento Fuente del Asiento: Información del Banco de México o documento equivalente.

Cargo		Abono	
1.1.1.2	Bancos/Tesorería		
		2.1.4.1	Títulos y Valores de la Deuda Pública Interna a Corto Plazo
		2.2.3.1	Títulos y Valores de la Deuda Pública Interna a Largo Plazo
		4.3.9.4	Diferencias de Cotizaciones a Favor en Valores Negociables

VI.1.1.3 Registro de la colocación de títulos y valores de la deuda pública interna bajo la par.



Documento Fuente del Asiento: Información del Banco de México o documento equivalente.

Cargo		Abono	
1.1.1.2	Bancos/Tesorería		
5.5.9.5	Diferencias de Cotizaciones Negativas en Valores Negociables		
		2.1.4.1	Títulos y Valores de la Deuda Pública Interna a Corto Plazo
		2.2.3.1	Títulos y Valores de la Deuda Pública Interna a Largo Plazo

VI.1.1.4 Registro de la colocación de títulos y valores de la deuda pública externa a la par.

Documento Fuente del Asiento: Información del Banco de México.

Cargo		Abono	
1.1.1.2	Bancos/Tesorería		
		2.1.4.2	Títulos y Valores de la Deuda Pública Externa a Corto Plazo
		2.2.3.2	Títulos y Valores de la Deuda Pública Externa a Largo Plazo

VI.1.1.5 Registro de la colocación de títulos y valores de la deuda pública externa sobre la par.

Documento Fuente del Asiento: Información del Banco de México.

Cargo		Abono	
1.1.1.2	Bancos/Tesorería		
		2.1.4.2	Títulos y Valores de la Deuda Pública Externa a Corto Plazo
		2.2.3.2	Títulos y Valores de la Deuda Pública Externa a Largo Plazo
		4.3.9.4	Diferencias de Cotizaciones a Favor en Valores Negociables

VI.1.1.6 Registro de la colocación de títulos y valores de la deuda pública externa bajo la par.

Documento Fuente del Asiento: Información del Banco de México.

Cargo		Abono	
1.1.1.2	Bancos/Tesorería		
5.5.9.5	Diferencias de Cotizaciones Negativas en Valores Negociables		
		2.1.4.2	Títulos y Valores de la Deuda Pública Externa a Corto Plazo
		2.2.3.2	Títulos y Valores de la Deuda Pública Externa a Largo Plazo



VI.1.1.7 Registro por el ingreso de fondos de la deuda pública externa e interna derivado de la obtención de préstamos.

Documento Fuente del Asiento: Información del Banco de México o agente financiero.

Cargo		Abono	
1.1.1.2	Bancos/Tesorería		
		2.2.3.3	Préstamos de la Deuda Pública Interna por Pagar a Largo Plazo
		2.2.3.4	Préstamos de la Deuda Pública Externa por Pagar a Largo Plazo

VI.1.1.8 Registro de la porción de la deuda pública interna de largo plazo a corto plazo.

Documento Fuente del Asiento: Contrato.

Cargo		Abono	
2.2.3.1	Títulos y Valores de la Deuda Pública Interna a Largo Plazo		
2.2.3.3	Préstamos de la Deuda Pública Interna por Pagar a Largo Plazo		
		2.1.3.1	Porción a Corto Plazo de la Deuda Pública Interna

VI.1.1.9 Registro de la porción de la deuda pública externa de largo plazo a corto plazo.

Documento Fuente del Asiento: Contrato.

Cargo		Abono	
2.2.3.2	Títulos y Valores de la Deuda Pública Externa a Largo Plazo		
2.2.3.4	Préstamos de la Deuda Pública Externa por Pagar a Largo Plazo		
		2.1.3.2	Porción a Corto Plazo de la Deuda Pública Externa

VI.1.1.10 Registro del pago de la deuda pública interna (registro simultáneo con III.1.6.1).

Documento Fuente del Asiento: Cheque, ficha de depósito y/o transferencia bancaria.

Cargo		Abono	
2.1.3.1	Porción a Corto Plazo de la Deuda Pública Interna		
		1.1.1.2	Bancos/Tesorería

VI.1.1.11 Registro del pago de la deuda pública externa (registro simultáneo con III.1.6.1).

Documento Fuente del Asiento: Cheque, ficha de depósito y/o transferencia bancaria.

Cargo		Abono	
2.1.3.2	Porción a Corto Plazo de la Deuda Pública Externa		
		1.1.1.2	Bancos/Tesorería





VI.1.1.12 Registro decremento de la deuda pública externa derivada de la actualización por tipo de cambio.

Documento Fuente del Asiento: Reporte operativo de la Tesorería o documento equivalente.

Cargo		Abono	
2.2.3.2	Títulos y Valores de la Deuda Pública Externa a Largo Plazo		
2.2.3.4	Préstamos de la Deuda Pública Externa por Pagar a Largo Plazo		
2.2.3.5	Arrendamiento Financiero a Largo Plazo		
		4.3.9.3	Diferencias por tipo de Cambio a Favor en Efectivo y Equivalentes

VI.1.1.13 Registro del incremento de la deuda pública externa derivada de la actualización por tipo de cambio.

Documento Fuente del Asiento: Recibo, contrato o transferencia bancaria.

Cargo		Abono	
5.5.9.4	Diferencias por Tipo de Cambio Negativas en Efectivo y Equivalentes		
		2.2.3.2	Títulos y Valores de la Deuda Pública Externa a Largo Plazo
		2.2.3.4	Préstamos de la Deuda Pública Externa por Pagar a Largo Plazo
		2.2.3.5	Arrendamiento Financiero a Largo Plazo

**VI.2 Registro de los préstamos otorgados**

VI.2.1.1 Registro del devengado de los préstamos otorgados.

Documento Fuente del Asiento: Contrato y/o pagaré.

Cargo		Abono	
1.1.2.6	Préstamos Otorgados a Corto Plazo		
1.1.2.6.1	Préstamos Otorgados a CP al Sector Público		
1.1.2.6.2	Préstamos Otorgados a CP al Sector Privado		
1.1.2.6.3	Préstamos Otorgados a CP al Sector Externo		
1.2.2.4	Préstamos Otorgados a Largo Plazo		
1.2.2.4.1	Préstamos Otorgados a LP al Sector Público		
1.2.2.4.2	Préstamos Otorgados a LP al Sector Privado		
1.2.2.4.3	Préstamos Otorgados a LP al Sector Externo		
		2.1.1.9	Otras Cuentas por pagar a Corto Plazo

VI.2.1.2 Registro del pago de los préstamos otorgados.

Documento Fuente del Asiento: Cheque y/o transferencia bancaria.

Cargo		Abono	
2.1.1.9	Otras Cuentas por pagar a Corto Plazo		
		1.1.1.2	Bancos/Tesorería

VI.2.1.3 Registro de la recuperación de los préstamos otorgados más el beneficio por intereses.



Documento Fuente del Asiento: Recibo oficial, ficha de depósito y/o transferencia bancaria.

Cargo		Abono	
1.1.1.2	Bancos/Tesorería		
		1.1.2.6	Préstamos Otorgados a Corto Plazo
		1.1.2.6.1	Préstamos Otorgados a CP al Sector Público
		1.1.2.6.2	Préstamos Otorgados a CP al Sector Privado
		1.1.2.6.3	Préstamos Otorgados a CP al Sector Externo
		1.2.2.4	Préstamos Otorgados a Largo Plazo
		1.2.2.4.1	Préstamos Otorgados a LP al Sector Público
		1.2.2.4.2	Préstamos Otorgados a LP al Sector Privado
		1.2.2.4.3	Préstamos Otorgados a LP al Sector Externo
		4.3.9.9	Otros Ingresos y Beneficios Varios

**VI.3 Registro de la ejecución de la deuda avalada o garantizada por el ente público**

VI.3.1.1 Registro del devengado de la amortización y/o los costos financieros a pagar por el ente público, por avales y garantías de deudas incumplidas por el deudor principal.

Documento Fuente del Asiento: Convenio, contrato o pagare.

Cargo		Abono	
1.1.2.9	Otros Derechos a Recibir Efectivo o Equivalentes a Corto Plazo		
		2.1.1.9	Otras Cuentas por Pagar a Corto Plazo

VI.3.1.2 Registro del pago por la amortización por avales y garantías por el ente público, incumplidas por el deudor principal.

Documento Fuente del Asiento: Cheque y/o transferencia bancaria.

Cargo		Abono	
2.1.1.9	Otras Cuentas por Pagar a Corto Plazo		
		1.1.1.2	Bancos/Tesorería

VI.3.1.3 Registro de la recuperación de los avales y garantías más intereses.

Documento Fuente del Asiento: Recibo oficial, ficha de depósito y/o transferencia bancaria.

Cargo		Abono	
1.1.1.2	Bancos/Tesorería		
		1.1.2.9	Otros Derechos a Recibir Efectivo o Equivalentes a Corto Plazo
		4.3.9.9	Otros Ingresos y Beneficios Varios

**VI.4 Inversiones Financieras**

VI.4.1.1 Registro del devengado y pago de fideicomisos, mandatos y contratos análogos.

Documento Fuente del Asiento: Estado de cuenta del fiduciario.

Cargo		Abono	
1.1.2.1	Inversiones financieras de corto plazo		



Cargo		Abono	
1.1.2.1.3	Fideicomisos, Mandatos y Contratos Análogos a CP		
1.2.1.3	Fideicomisos, Mandatos y Contratos Análogos		
1.2.1.3.1	Fideicomisos, Mandatos y Contratos Análogos del Poder Ejecutivo		
1.2.1.3.2	Fideicomisos, Mandatos y Contratos Análogos del Poder Legislativo		
1.2.1.3.3	Fideicomisos, Mandatos y Contratos Análogos del Poder Judicial		
1.2.1.3.4	Fideicomisos, Mandatos y Contratos Análogos Públicos no Empresariales y no Financieros		
1.2.1.3.5	Fideicomisos, Mandatos y Contratos Análogos Públicos Empresariales y no Financieros		
1.2.1.3.6	Fideicomisos, Mandatos y Contratos Análogos Públicos Financieros		
1.2.1.3.7	Fideicomisos, Mandatos y Contratos Análogos de Entidades Federativas		
1.2.1.3.8	Fideicomisos, Mandatos y Contratos Análogos de Municipios		
1.2.1.3.9	Otros Fideicomisos, Mandatos y Contratos Análogos		
		2.1.1.5	Transferencias Otorgadas por Pagar a Corto Plazo
2.1.1.5	Transferencias Otorgadas por Pagar a Corto Plazo		
		1.1.1.2	Bancos/Tesorería

VI.4.1.2 Registro del devengado y pago de participaciones y aportaciones de capital.

Documento Fuente del Asiento: Certificado de participaciones o documento equivalente.

Cargo		Abono	
1.2.1.4	Participaciones y Aportaciones de Capital		
1.2.1.4.1	Participaciones y Aportaciones de Capital a LP en el Sector Público		
1.2.1.4.2	Participaciones y Aportaciones de Capital a LP en el Sector Privado		
1.2.1.4.3	Participaciones y Aportaciones de Capital a LP en el Sector Externo		
2.1.1.9	Otras Cuentas por pagar a Corto Plazo		
		1.1.1.2	Bancos/Tesorería

**VI.5 REESTRUCTURACIÓN DE LA DEUDA PÚBLICA**

VI.5.1.1 Registro de la variación a favor del tipo de cambio por la reestructuración de la deuda pública externa.

Documento Fuente del Asiento: Contrato de crédito.



Cargo		Abono	
1.1.2.2	Cuentas por Cobrar a Corto Plazo		
		4.3.9.3	Diferencias por Tipo de Cambio a Favor en Efectivo y Equivalentes

VI.5.1.2 Registro de la variación en contra del tipo de cambio por la reestructuración de la deuda pública externa.

Documento Fuente del Asiento: Contrato de crédito.

Cargo		Abono	
5.5.9.4	Diferencias por Tipo de Cambio Negativas en Efectivo y Equivalentes		
		1.1.2.2	Cuentas por Cobrar a Corto Plazo

## VII CUENTAS DE ORDEN

### VII.1 Registros de orden presupuestario

#### VII.1.1 Registro Presupuestario de la ley de ingresos.

VII.1.1.1 Registro de Ley de ingresos estimada.

Documento Fuente del Asiento: Ley de Ingresos aprobada.

Cargo		Abono	
8.1.1	Ley de Ingresos Estimada		
		8.1.2	Ley de Ingresos por Ejecutar

VII.1.1.2 Registro de modificaciones positivas a la Ley de Ingresos.

Documento Fuente del Asiento: Modificación de Ley de Ingresos.

Cargo		Abono	
8.1.3	Modificaciones a la Ley de Ingresos Estimada		
		8.1.2	Ley de Ingresos por Ejecutar

VII.1.1.3 Registro de modificaciones negativas a la Ley de Ingresos.

Documento Fuente del Asiento: Modificación de Ley de Ingresos.

Cargo		Abono	
8.1.2	Ley de Ingresos por Ejecutar		
		8.1.3	Modificaciones a la Ley de Ingresos Estimada

VII.1.1.4 Registro de la ingresos devengados.

Documento Fuente del Asiento: Documento emitido por autoridad competente.

Cargo		Abono	
8.1.2	Ley de Ingresos por Ejecutar		
		8.1.4	Ley de Ingresos Devengada

VII.1.1.5 Registro de ingresos recaudados.

Documento Fuente del Asiento: Formato de pago autorizado, recibo oficial y/o estados de cuenta bancarios.



Cargo		Abono	
8.1.4	Ley de Ingresos Devengada		
		8.1.5	Ley de Ingresos Recaudada

**VII.1.2 Registro Presupuestario del Gasto**

VII.1.2.1 Registro del Presupuesto de Egresos aprobado.

Documento Fuente del Asiento: Presupuesto de egresos aprobado.

Cargo		Abono	
8.2.2	Presupuesto de Egresos por Ejercer		
		8.2.1	Presupuesto de Egresos Aprobado

VII.1.2.2 Registro de ampliaciones/adiciones líquidas al presupuesto aprobado.

Documento Fuente del Asiento: Oficio de adecuación presupuestaria.

Cargo		Abono	
8.2.2	Presupuesto de Egresos por Ejercer		
		8.2.3	Modificaciones al Presupuesto de Egresos Aprobados

VII.1.2.3 Registro de reducciones líquidas al Presupuesto aprobado.

Documento Fuente del Asiento: Adecuación presupuestaria.

Cargo		Abono	
8.2.3	Modificaciones al Presupuesto de Egresos Aprobados		
		8.2.2	Presupuesto de Egresos por Ejercer

VII.1.2.4 Registro de ampliaciones/adiciones compensadas al presupuesto aprobado.

Documento Fuente del Asiento: Oficio de adecuación presupuestaria.

Cargo		Abono	
8.2.2	Presupuesto de Egresos por Ejercer		
		8.2.3	Modificaciones al Presupuesto de Egresos Aprobados

VII.1.2.5 Registro de las reducciones compensadas al presupuesto aprobado.

Documento Fuente del Asiento: Oficio de adecuación presupuestaria.

Cargo		Abono	
8.2.3	Modificaciones al Presupuesto de Egresos Aprobados		
		8.2.2	Presupuesto de Egresos por Ejercer

VII.1.2.6 Registro del presupuesto comprometido.

Documento Fuente del Asiento: Contrato o pedido.



Cargo		Abono	
8.2.4	Presupuesto de Egresos Comprometido		
		8.2.2	Presupuesto de Egresos por Ejercer

### VII.1.2.7 Registro del presupuesto devengado.

Documento Fuente del Asiento: Contrato, factura, recibos, estimaciones de avance de obra o documento equivalente.

Cargo		Abono	
8.2.5	Presupuesto de Egresos Devengado		
		8.2.4	Presupuesto de Egresos Comprometido

### VII.1.2.8 Registro del presupuesto ejercido.

Documento Fuente del Asiento: Cuenta por Liquidar Certificada o documento equivalente.

Cargo		Abono	
8.2.6	Presupuesto de Egresos Ejercido		
		8.2.5	Presupuesto de Egresos Devengado

### VII.1.2.9 Registro del presupuesto pagado.

Documento Fuente del Asiento: Documento de pago emitido por la tesorería correspondiente (Cheque, transferencia bancaria, efectivo).

Cargo		Abono	
8.2.7	Presupuesto de Egresos Pagado		
		8.2.6	Presupuesto de Egresos Ejercido

## VII.2 Registros de orden contables

### VII.2.1 Registro de Avaluos, Fianzas y Garantías

#### VII.2.1.1 Registro de autorización de avaluos.

Documento Fuente del Asiento: Suscripción del aval por parte de autoridad competente.

Cargo		Abono	
7.3.1	Avaluos Autorizados		
		7.3.2	Avaluos Firmados

#### VII.2.1.2 Registro de cancelación parcial o total de la deuda por parte del deudor avalado.

Documento Fuente del Asiento: Información del deudor principal o del acreedor.

Cargo		Abono	
7.3.2	Avaluos Firmados		
		7.3.1	Avaluos Autorizados



VII.2.1.3 Registro de garantías recibidas por deudas a cobrar por parte del gobierno.

Documento Fuente del Asiento: Suscripción de la garantía por parte del deudor al Gobierno.

Cargo		Abono	
7.3.3	Fianzas y Garantías Recibidas por Deudas a Cobrar		
		7.3.4	Fianzas y Garantías Recibidas

VII.2.1.4 Registro del cumplimiento de las obligaciones por parte del deudor al gobierno.

Documento Fuente del Asiento: Información del deudor principal.

Cargo		Abono	
7.3.4	Fianzas y Garantías Recibidas		
		7.3.3	Fianzas y Garantías Recibidas por Deudas a Cobrar

VII.2.1.5 Registro de las fianzas para garantizar el cumplimiento de adquisiciones inmuebles y muebles.

Documento Fuente del Asiento: Información del deudor principal.

Cargo		Abono	
7.3.5	Fianzas Otorgadas para Respalda Obligaciones no Fiscales del Gobierno		
		7.3.6	Fianzas Otorgadas del Gobierno para Respalda Obligaciones no Fiscales

VII.2.1.6 Registro del cumplimiento del gobierno con las obligaciones que dieron origen a las fianzas.

Documento Fuente del Asiento: Información del cumplimiento de las obligaciones.

Cargo		Abono	
7.3.6	Fianzas Otorgadas del Gobierno para Respalda Obligaciones no Fiscales		
		7.3.5	Fianzas Otorgadas para Respalda Obligaciones no Fiscales del Gobierno

## VII.2.2 Registro de Valores

VII.2.2.1 Registro de valores en custodia.

Documento/Fuente del Asiento: Oficio de autorización de recepción de valores.

Cargo		Abono	
7.1.1	Valores en Custodia		
		7.1.2	Custodia de Valores

VII.2.2.2 Registro de la cancelación de los valores en custodia.

Documento/Fuente del Asiento: Oficio de liberación de valores en custodia.

Cargo		Abono	
7.1.2	Custodia de Valores		
		7.1.1	Valores en Custodia



VII.2.2.3 Registro de instrumentos prestados a formadores de mercado.

Documento/Fuente del Asiento: Oficio de autorización de instrumentos de crédito.

Cargo		Abono	
7.1.3	Instrumentos de Crédito Prestados a Formadores de Mercado		
		7.1.4	Préstamo de Instrumentos de Crédito a Formadores de Mercado y su Garantía

VII.2.2.4 Registro de la cancelación de los instrumentos prestados a formadores de mercado.

Documento/Fuente del Asiento: Oficio de liberación de instrumentos de crédito.

Cargo		Abono	
7.1.4	Préstamo de Instrumentos de Crédito a Formadores de Mercado y su Garantía		
		7.1.3	Instrumentos de Crédito Prestados a Formadores de Mercado

VII.2.2.5 Registro de instrumentos recibidos de formadores de mercado.

Documento/Fuente del Asiento: Oficio de recepción de instrumentos de crédito.

Cargo		Abono	
7.1.5	Instrumentos de Crédito Recibidos en Garantía de los Formadores de Mercado		
		7.1.6	Garantía de Créditos Recibidos de los Formadores de Mercado

VII.2.2.6 Registro de la cancelación de los instrumentos recibidos de formadores de mercado.

Documento/Fuente del Asiento: Oficio de liberación de instrumentos de crédito.

Cargo		Abono	
7.1.6	Garantía de Créditos Recibidos de los Formadores de Mercado		
		7.1.5	Instrumentos de Crédito Recibidos en Garantía de los Formadores de Mercado

**VII.2.3 Registro de la Emisión de Obligaciones**

VII.2.3.1 Registro de la emisión de títulos de deuda pública.

Documento Fuente del Asiento: Oficio de Autorización.

Cargo		Abono	
7.2.1	Autorización para la Emisión de Bonos, Títulos y Valores de la Deuda Pública Interna		
7.2.2	Autorización para la Emisión de Bonos, Títulos y Valores de la Deuda Pública Externa		
		7.2.3	Emisiones Autorizadas de la Deuda Pública Interna y Externa

VII.2.3.2 Registro de la colocación de títulos de deuda pública.

Documento Fuente del Asiento: Liquidación del Agente Financiero o documento equivalente (por el Valor Nominal del total colocado en pesos o en la moneda de origen al tipo de cambio del momento de la colocación).





Cargo		Abono	
7.2.3	Emisiones Autorizadas de la Deuda Pública Interna y Externa		
		7.2.1	Autorización para la Emisión de Bonos, Títulos y Valores de la Deuda Pública Interna
		7.2.2	Autorización para la Emisión de Bonos, Títulos y Valores de la Deuda Pública Externa

**VII.2.4 Registro de las operaciones de financiamiento a través de préstamos de los OFIS y bilaterales**

VII.2.4.1 Registro a la firma de contratos.

Documento Fuente del Asiento: Contratos firmados.

Cargo		Abono	
7.2.4	Suscripción de Contratos de Préstamos y Otras Obligaciones de la Deuda Pública Interna		
7.2.5	Suscripción de Contratos de Préstamos y Otras Obligaciones de la Deuda Pública Externa		
		7.2.6	Contratos de Préstamos y Otras Obligaciones de la Deuda Pública Interna y Externa

VII.2.4.2 Registro del pago de los préstamos otorgados.

Documento Fuente del Asiento: Informe Bancario.

Cargo		Abono	
7.2.6	Contratos de Préstamos y Otras Obligaciones de la Deuda Pública Interna y Externa		
		7.2.4	Suscripción de Contratos de Préstamos y Otras Obligaciones de la Deuda Pública Interna
		7.2.5	Suscripción de Contratos de Préstamos y Otras Obligaciones de la Deuda Pública Externa

**VII.2.5 Registro de Juicios**

VII.2.5.1 Registro de los juicios en contra del Gobierno, en proceso.

Documento Fuente del Asiento: Informe de Jurídico.

Cargo		Abono	
7.4.1	Demandas Judiciales en Proceso de Resolución		
		7.4.2	Resolución de Demandas en Procesos Judiciales

VII.2.5.2 Registro de los juicios que derivaron en sentencias judiciales.

Documento Fuente del Asiento: Informe de Jurídico.

Cargo		Abono	
7.4.2	Resolución de Demandas en Procesos Judiciales		
		7.4.1	Demandas Judiciales en Proceso de



			Resolución
--	--	--	------------

## VII.2.6 Registro de Inversión Pública

VII.2.6.1 Registro de las inversiones públicas contratadas.

Documento/Fuente del Asiento:

Cargo		Abono	
7.5.1	Contratos para Inversión Pública		
		7.5.2	Inversión Pública Contratada

VII.2.6.2 Registro de la cancelación de las inversiones públicas contratadas.

Documento/Fuente del Asiento:

Cargo		Abono	
7.5.2	Inversión Pública Contratada		
		7.5.1	Contratos para Inversión Pública

## VII.2.7 Registro de Bienes en Concesión o en Comodato

VII.2.7.1 Registro de los bienes recibidos por el ente público por parte del concesionario.

Documento/Fuente del Asiento: Contrato de concesión.

Cargo		Abono	
7.6.1	Bienes Bajo Contrato en Concesión		
		7.6.2	Contrato de Concesión por Bienes

VII.2.7.2 Registro de los bienes entregados por el ente público al concesionario por la conclusión del contrato.

Documento/Fuente del Asiento: Contrato de concesión.

Cargo		Abono	
7.6.2	Contrato de Concesión por Bienes		
		7.6.1	Bienes Bajo Contrato en Concesión

VII.2.7.3 Registro de los Bienes recibidos por el ente público por parte del comodante.

Documento Fuente del Asiento: Contrato de comodato.

Cargo		Abono	
7.6.3	Bienes bajo contrato en comodato		
		7.6.4	Contrato de comodato por bienes

VII.2.7.4 Registro de los bienes entregados por el ente público al comodante por la conclusión del contrato.

Documento Fuente del Asiento: Contrato de comodato.



Cargo		Abono	
7.6.4	Contrato de comodato por bienes		
		7.6.3	Bienes bajo contrato en comodato

**VIII OPERACIONES DE CIERRE DEL EJERCICIO PATRIMONIALES Y PRESUPUESTARIAS**

**VIII.1 CIERRE DE ACTIVIDADES Y DETERMINACIÓN DEL RESULTADO DEL EJERCICIO**

**VIII.1.1 Cierre de Cuentas de Ingresos y Gastos**

VIII.1.1.1 Traspaso al cierre del ejercicio del saldo de Ingresos.

Documento Fuente del Asiento: Póliza de diario

Cargo		Abono	
4.1.1.1	Impuestos Sobre los Ingresos		
4.1.1.2	Impuestos Sobre el Patrimonio		
4.1.1.3	Impuestos Sobre la Producción, el Consumo y las Transacciones		
4.1.1.4	Impuestos al Comercio Exterior		
4.1.1.5	Impuestos Sobre Nóminas y Asimilables		
4.1.1.6	Impuestos Ecológicos		
4.1.1.7	Accesorios de Impuestos		
4.1.1.9	Otros Impuestos		
4.1.2.1	Aportaciones para Fondos de Vivienda		
4.1.2.2	Cuotas para el Seguro Social		
4.1.2.3	Cuotas de Ahorro para el Retiro		
4.1.2.4	Accesorios de Cuotas y Aportaciones de Seguridad Social		
4.1.2.9	Otras Cuotas y Aportaciones para la Seguridad Social		
4.1.3.1	Contribución de Mejoras por Obras Públicas		
4.1.4.1	Derechos por el Uso, Goce, Aprovechamiento o Explotación de Bienes de Dominio Público		
4.1.4.2	Derechos a los Hidrocarburos		
4.1.4.3	Derechos por Prestación de Servicios		
4.1.4.4	Accesorios de Derechos		
4.1.4.9	Otros Derechos		
4.1.5.1	Productos Derivados del Uso y Aprovechamiento de Bienes no Sujetos a Régimen de Dominio Público		
4.1.5.2	Enajenación de Bienes Muebles no Sujetos a ser Inventariados		
4.1.5.3	Accesorios de Productos		
4.1.5.9	Otros Productos que Generan Ingresos Corrientes		
4.1.6.1	Incentivos Derivados de la Colaboración Fiscal		
4.1.6.2	Multas		
4.1.6.3	Indemnizaciones		
4.1.6.4	Reintegros		
4.1.6.5	Aprovechamientos Provenientes de Obras		



Cargo		Abono	
	Públicas		
4.1.6.6	Aprovechamientos por Participaciones Derivadas de la Aplicación de Leyes		
4.1.6.7	Aprovechamientos por Aportaciones y Cooperaciones		
4.1.6.8	Accesorios de Aprovechamientos		
4.1.6.9	Otros Aprovechamientos		
4.1.7.1	Ingresos por Venta de Mercancías		
4.1.7.2	Ingresos por Venta de Bienes y Servicios Producidos en Establecimientos del Gobierno		
4.1.7.3	Ingresos por Venta de Bienes y Servicios de Organismos Descentralizados		
4.1.7.4	Ingresos de Operación de Entidades Paraestatales Empresariales y no Financieras		
4.1.9.1	Impuestos no Comprendidos en las Fracciones de la Ley de Ingresos Causados en Ejercicios Fiscales Anteriores Pendientes de Liquidación o Pago		
4.1.9.2	Contribuciones de Mejoras, Derechos, Productos y Aprovechamientos no Comprendidos en las Fracciones de la Ley de Ingresos Causados en Ejercicios Fiscales Anteriores Pendientes de Liquidación o Pago		
4.2.1.1	Participaciones		
4.2.1.2	Aportaciones		
4.2.1.3	Convenios		
4.2.2.1	Transferencias Internas y Asignaciones al Sector Público		
4.2.2.2	Transferencias al Resto del Sector Público		
4.2.2.3	Subsidios y Subvenciones		
4.2.2.4	Ayudas Sociales		
4.2.2.5	Pensiones y Jubilaciones		
4.3.1.1	Intereses Ganados de Valores, Créditos, Bonos y Otros.		
4.3.1.9	Otros Ingresos Financieros		
4.3.9.1	Otros Ingresos de Ejercicios Anteriores		
4.3.9.2	Bonificaciones y Descuentos Obtenidos		
4.3.9.3	Diferencias por Tipo de Cambio a Favor en Efectivo y Equivalentes		
4.3.9.4	Diferencias de Cotizaciones a Favor en Valores Negociables		
4.3.9.5	Resultado por Posición Monetaria		
4.3.9.6	Utilidades por Participación Patrimonial		
4.3.9.9	Otros Ingresos y Beneficios Varios		
		6.1	Resumen de Ingresos y Gastos

VIII.1.1.2 Traspaso al cierre del ejercicio del saldo de Gastos.

Documento Fuente del Asiento: Póliza de diario



## MANUAL DE CONTABILIDAD GUBERNAMENTAL

Cargo		Abono	
6.1	Resumen de Ingresos y Gastos		
		5.1.1.1	Remuneraciones al Personal de Carácter Permanente
		5.1.1.2	Remuneraciones al Personal de Carácter Transitorio
		5.1.1.3	Remuneraciones Adicionales y Especiales
		5.1.1.4	Seguridad Social
		5.1.1.5	Otras Prestaciones Sociales y Económicas
		5.1.1.6	Pago de Estímulos a Servidores Públicos
		5.1.2.1	Materiales de Administración, Emisión de Documentos y Artículos Oficiales
		5.1.2.2	Alimentos y Utensilios
		5.1.2.3	Materias Primas y Materiales de Producción y Comercialización
		5.1.2.4	Materiales y Artículos de Construcción y de Reparación
		5.1.2.5	Productos Químicos, Farmacéuticos y de Laboratorio
		5.1.2.6	Combustibles, Lubricantes y Aditivos
		5.1.2.7	Vestuario, Blancos, Prendas de Protección y Artículos Deportivos
		5.1.2.8	Materiales y Suministros para Seguridad
		5.1.2.9	Herramientas, Refacciones y Accesorios Menores
		5.1.3.1	Servicios Básicos
		5.1.3.2	Servicios de Arrendamiento
		5.1.3.3	Servicios Profesionales, Científicos y Técnicos y Otros Servicios
		5.1.3.4	Servicios Financieros, Bancarios y Comerciales
		5.1.3.5	Servicios de Instalación, Reparación, Mantenimiento y Conservación
		5.1.3.6	Servicios de Comunicación Social y Publicidad
		5.1.3.7	Servicios de Traslado y Viáticos
		5.1.3.8	Servicios Oficiales
		5.1.3.9	Otros Servicios Generales
		5.2.1.1	Asignaciones al Sector Público
		5.2.1.2	Transferencias Internas al Sector Público
		5.2.2.1	Transferencias a Entidades Paraestatales
		5.2.2.2	Transferencias a Entidades Federativas y Municipios
		5.2.3.1	Subsidios
		5.2.3.2	Subvenciones
		5.2.4.1	Ayudas Sociales a Personas
		5.2.4.2	Becas
		5.2.4.3	Ayudas Sociales a Instituciones
		5.2.4.4	Ayudas Sociales por Desastres Naturales y Otros Siniestros
		5.2.5.1	Pensiones
		5.2.5.2	Jubilaciones



## MANUAL DE CONTABILIDAD GUBERNAMENTAL

Cargo	Abono
	5.2.5.9 Otras Pensiones y Jubilaciones
	5.2.6.1 Transferencias a Fideicomisos, Mandatos y Contratos Análogos al Gobierno
	5.2.6.2 Transferencias a Fideicomisos, Mandatos y Contratos Análogos a Entidades Paraestatales
	5.2.7.1 Transferencias por Obligación de Ley
	5.2.8.1 Donativos a Instituciones sin Fines de Lucro
	5.2.8.2 Donativos a Entidades Federativas y Municipios
	5.2.8.3 Donativos a Fideicomisos, Mandatos y Contratos Análogos Privados
	5.2.8.4 Donativos a Fideicomisos, Mandatos y Contratos Análogos Estatales
	5.2.8.5 Donativos Internacionales
	5.2.9.1 Transferencias al Exterior a Gobiernos Extranjeros y Organismos Internacionales
	5.2.9.2 Transferencias al Sector Privado Externo
	5.3.1.1 Participaciones de la Federación a Entidades Federativas y Municipios
	5.3.1.2 Participaciones de las Entidades Federativas a los Municipios
	5.3.2.1 Aportaciones de la Federación a Entidades Federativas y Municipios
	5.3.2.2 Aportaciones de las Entidades Federativas a los Municipios
	5.3.3.1 Convenios de Reasignación
	5.3.3.2 Convenios de Descentralización y Otros
	5.4.1.1 Intereses de la Deuda Pública Interna
	5.4.1.2 Intereses de la Deuda Pública Externa
	5.4.2.1 Comisiones de la Deuda Pública Interna
	5.4.2.2 Comisiones de la Deuda Pública Externa
	5.4.3.1 Gastos de la Deuda Pública Interna
	5.4.3.2 Gastos de la Deuda Pública Externa
	5.4.4.1 Costo por Coberturas de la Deuda Pública Interna
	5.4.4.2 Costo por Coberturas de la deuda Pública Externa
	5.4.5.1 Apoyos Financieros a Intermediarios
	5.4.5.2 Apoyo Financieros a Ahorradores y Deudores del Sistema Financiero Nacional
	5.5.6.1 Otros Gastos de Ejercicios Anteriores
	5.5.6.2 Pérdidas por Responsabilidades
	5.5.6.3 Bonificaciones y Descuentos Otorgados
	5.5.6.4 Diferencias por Tipo de Cambio Negativas en Efectivo y Equivalentes
	5.5.6.5 Diferencias de Cotizaciones Negativas en Valores Negociables
	5.5.6.6 Resultado por Posición Monetaria
	5.5.6.7 Pérdidas por Participación Patrimonial
	5.5.6.9 Otros Gastos Varios



VIII.1.1.3 Registro del ahorro en la Hacienda Pública/Patrimonio.

Documento Fuente del Asiento: Póliza de diario

Cargo		Abono	
6.1	Resumen de Ingresos y Gastos		
		6.2	Ahorro de la gestión

VIII.1.1.4 Registro del desahorro en la Hacienda Pública/Patrimonio.

Documento Fuente del Asiento: Póliza de diario

Cargo		Abono	
6.3	Desahorro de la gestión		
		6.1	Resumen de Ingresos y Gastos

**VIII.1.2 Cierre de cuentas Patrimoniales**

Documento Fuente del Asiento: Póliza de diario

Cargo		Abono	
6.2	Ahorro de la gestión		
		3.2	Patrimonio Generado
		3.2.1	Resultados del Ejercicio: Ahorro/(Desahorro)
3.2	Patrimonio Generado		
3.2.1	Resultados del Ejercicio: Ahorro/(Desahorro)		
		6.3	Desahorro de la gestión

**VIII.1.3 Cierre de cuentas Presupuestarias**

VIII.1.3.1 Ley de Ingresos devengada no recaudada.

Documento Fuente del Asiento: Póliza de diario

Cargo		Abono	
8.1.4	Ley de Ingresos Devengada		
		8.1.2	Ley de Ingresos por Ejecutar

VIII.1.3.2 Ley de Ingresos por Ejecutar no devengada.

Documento Fuente del Asiento: Póliza de diario

Cargo		Abono	
8.1.2	Ley de Ingresos por Ejecutar		
		8.1.1	Ley de Ingresos Estimada

VIII.1.3.3 Traspaso al cierre del ejercicio de las modificaciones negativas a la Ley de Ingresos.

Documento Fuente del Asiento: Póliza de diario.

Cargo		Abono	
8.1.3	Modificaciones a la Ley de Ingresos Estimada		



		8.1.2	Ley de Ingresos por Ejecutar
--	--	-------	------------------------------

VIII.1.3.4 Traspaso al cierre del ejercicio de las modificaciones positivas a la Ley de Ingresos.

Documento Fuente del Asiento: Póliza de diario.

Cargo		Abono	
8.1.2	Ley de Ingresos por Ejecutar		
		8.1.3	Modificaciones a la Ley de Ingresos Estimada

VIII.1.3.5 Presupuesto de Egresos Comprometido no devengado.

Documento Fuente del Asiento: Póliza de diario

Cargo		Abono	
8.2.2	Presupuesto de Egresos por Ejercer		
		8.2.4	Presupuesto de Egresos Comprometido

VIII.1.3.6 Traspaso al cierre del ejercicio de las modificaciones negativas al Presupuesto aprobado.

Documento Fuente del Asiento: Adecuación presupuestaria.

Cargo		Abono	
8.2.2	Presupuesto de Egresos por Ejercer		
		8.2.3	Modificaciones al Presupuesto de Egresos Aprobados

VIII.1.3.7 Traspaso al cierre del ejercicio de las modificaciones positivas al Presupuesto aprobado.

Documento Fuente del Asiento: Adecuación presupuestaria.

Cargo		Abono	
8.2.3	Modificaciones al Presupuesto de Egresos Aprobados		
		8.2.2	Presupuesto de Egresos por Ejercer

VIII.1.3.8 Presupuesto de Egresos por ejercer no comprometido.

Documento Fuente del Asiento: Póliza de diario

Cargo		Abono	
-------	--	-------	--





8.2.1	Presupuesto de Egresos Aprobado		
		8.2.2	Presupuesto de Egresos por Ejercer

VIII.1.3.9 Asiento Final de los gastos durante el ejercicio –Determinación de Adeudos de Ejercicios Fiscales Anteriores-

Documento Fuente del Asiento: Póliza de diario

Cargo		Abono	
9.3	Adeudos de Ejercicios Fiscales Anteriores		
		8.2.5	Presupuesto de Egresos Devengado
		8.2.6	Presupuesto de Egresos Ejercido

VIII.1.3.10 Asiento Final de acuerdo con la Ley de Presupuesto (Superávit Financiero).

Documento Fuente del Asiento:

Cargo		Abono	
8.1.5	Ley de Ingresos Recaudada		
		8.2.7	Presupuesto de Egresos Pagado
		9.1	Superávit Financiero
		9.3	Adeudos de Ejercicios Fiscales Anteriores

VIII.1.3.11 Asiento Final de acuerdo con la Ley de Presupuesto (Déficit Financiero).

Documento Fuente del Asiento:

Cargo		Abono	
8.1.5	Ley de Ingresos Recaudada		
9.2	Déficit Financiero		
		9.3	Adeudos de Ejercicios Fiscales Anteriores
		8.2.7	Presupuesto de Egresos Pagado

VIII.1.3.12 Cierre del Ejercicio con Superávit.

Documento Fuente del Asiento:

Cargo		Abono	
8.2.1	Presupuesto de Egresos Aprobado		
9.1	Superávit Financiero		
		8.1.1	Ley de Ingresos Estimada

VIII.1.3.13 Cierre del Ejercicio con Déficit.

Documento Fuente del Asiento:



Cargo		Abono	
8.2.1	Presupuesto de Egresos Aprobado		
		9.2	Déficit Financiero
		8.1.1	Ley de Ingresos Estimada

## VIII.-GUIAS CONTABILIZADORAS

- I Asientos de Apertura
- VII.1.1 Registro Presupuestario de la Ley de Ingresos
- VII.1.2 Registro Presupuestario del Gasto
- II.1.1 Impuestos
- II.1.2 Cuotas y Aportaciones de Seguridad Social
- II.1.3 Contribuciones de Mejoras por Obras Públicas
- II.1.4 Derechos
- II.1.5 Productos
- II.1.6 Aprovechamientos
- II.1.7 Venta de Bienes y Prestación de Servicios
- II.1.8 Participaciones, Aportaciones, Transferencias, Asignaciones, Subsidios y Otras Ayudas
- II.2.1 Ventas de Bienes Inmuebles, Muebles e Intangibles
- III.1.1 Servicios Personales
- III.1.2 Materiales y Suministros
- III.1.3 Servicios Generales
- III.1.4 Transferencias, Asignaciones, Subsidios y Otras Ayudas
- III.1.5 Participaciones y Aportaciones
- III.1.6 Interés, Comisiones y Otros Gastos de la Deuda Pública
- III.2.1 Compra de Bienes
- III.2.2 Ejecución de Obras Públicas en Bienes de Dominio Público
- III.2.3 Ejecución de Obras Públicas en Bienes Propios
- IV.2.1 Arrendamiento Financiero
- V.1.1 Fondos de Terceros, Bienes y Valores en Garantía
- V.1.2 Deudores Diversos
- V.1.3 Almacén e Inventarios
- V.1.4 Bienes Concesión



- V.1.5 Bienes en Comodato
- V.1.6 Venta de Bienes Provenientes de Adjudicaciones, Decomisos y Dación en Pago
- V.1.7 Diferencias cambiarias en Moneda Extranjera y Títulos
- V.1.8 Fondo Rotatorio o Revolvente
- V.1.9 Otros Gastos
- V.2.1 Anticipos de Participaciones
- V.2.2 Anticipos a Proveedores
- V.2.3 Anticipos a Contratistas por Obras Públicas
- V.2.4 Inversiones
- VI.1 Operaciones de Financiamiento
- VI.2 Préstamos Otorgados
- VI.3 Ejecución de Avals y Garantías
- VI.5 Inversiones Financieras
- VII.2.1 Avals, Fianzas y Garantías
- VII.2.2 Valores
- VII.2.5 Juicios
- VIII.1.1 Cierre de Cuentas de Ingresos y Gastos
- VIII.1.2 Cierre de cuentas Patrimoniales
- VIII.1.3 Cierre de cuentas Presupuestarias



ASIENTO DE APERTURA

No.	CONCEPTO	DOCUMENTO FUENTE	PERIODI- CIDAD	REGISTRO			
				CONTABLE		PRESUPUESTAL	
				CARGO	ABONO	CARGO	ABONO
1	Por la apertura de libros por el saldo del ejercicio inmediato anterior.	Auxiliar contable del ejercicio inmediato anterior.	Al inicio del Año	1.0.0.0 Activo	2.0.0.0 Pasivo		
				3.0.0.0 Hacienda Pública/ Patrimonio	3.0.0.0 Hacienda Pública/ Patrimonio		
				7.0.0.0 Cuentas de Orden Contable	7.0.0.0 Cuentas de Orden Contable		



# MANUAL DE CONTABILIDAD GUBERNAMENTAL

--	--	--	--	--	--	--	--

## VII.1.1 REGISTROS PRESUPUESTARIOS DE LA LEY DE INGRESOS

No.	CONCEPTO	DOCUMENTO FUENTE	PERIODICIDAD	REGISTRO			
				CONTABLE		PRESUPUESTARIO	
				CARGO	ABONO	CARGO	ABONO
1	Por la Ley de Ingresos Estimada.	Ley de Ingresos Estimada o documento equivalente.	Anual			8.1.1 Ley de Ingresos Estimada	8.1.2 Ley de Ingresos por Ejecutar
2	Por las modificaciones positivas a la estimación de la Ley de Ingresos.	Oficio de adecuación de la Ley de Ingresos Estimada o documento equivalente.	Eventual			8.1.3 Modificaciones a la Ley de Ingresos Estimada	8.1.2 Ley de Ingresos por Ejecutar
3	Por las modificaciones negativas a la estimación de la Ley de Ingresos.	Oficio de adecuación de la Ley de Ingresos Estimada o documento equivalente.	Eventual			8.1.2 Ley de Ingresos por Ejecutar	8.1.3 Modificaciones a la Ley de Ingresos Estimada
4	Por los ingresos devengados.	Documento emitido por autoridad competente.	Frecuente			8.1.2 Ley de Ingresos por Ejecutar	8.1.4 Ley de Ingresos Devengada
5	Por los ingresos recaudados.	Formato de pago autorizado, recibo oficial, estado de cuenta bancario o documento equivalente.	Frecuente			8.1.4 Ley de Ingresos Devengada	8.1.5 Ley de Ingresos Recaudada

## VII.1.2 REGISTRO PRESUPUESTARIO DEL GASTO

No.	CONCEPTO	DOCUMENTO FUENTE	PERIODICIDAD	REGISTRO			
				CONTABLE		PRESUPUESTAL	
				CARGO	ABONO	CARGO	ABONO
1	Por el presupuesto de Egresos aprobado.	Presupuesto de	Anual			8.2.2	8.2.1



# MANUAL DE CONTABILIDAD GUBERNAMENTAL

2	Por las ampliaciones/adiciones liquidas al Presupuesto aprobado.	egresos aprobado. Oficio de adecuación presupuestaria.	Eventual			Presupuesto de Egresos por Ejercer 8.2.2 Presupuesto de Egresos por Ejercer	Presupuesto de Egresos Aprobado 8.2.3 Modificaciones al Presupuesto de Egresos Aprobado
3	Por las reducciones liquidas al Presupuesto aprobado.	Oficio de adecuación presupuestaria.	Eventual			8.2.3 Modificaciones al Presupuesto de Egresos Aprobado	8.2.2 Presupuesto de Egresos por Ejercer
4	Por las ampliaciones/adiciones compensadas al Presupuesto aprobado.	Oficio de adecuación presupuestaria.	Eventual			8.2.2 Presupuesto de Egresos por Ejercer	8.2.3 Modificaciones al Presupuesto de Egresos Aprobado
5	Por las reducciones compensadas al Presupuesto aprobado.	Oficio de adecuación presupuestaria.	Eventual			8.2.3 Modificaciones al Presupuesto de Egresos Aprobado	8.2.2 Presupuesto de Egresos por Ejercer
6	Por el presupuesto comprometido.	Contrato o pedido.	Frecuente			8.2.4 Presupuesto de Egresos Comprometido	8.2.2 Presupuesto de Egresos por Ejercer
7	Por el presupuesto devengado.	Contrato, factura, recibos, estimaciones de avance de obra o documento equivalente.	Frecuente			8.2.5 Presupuesto de Egresos Devengado	8.2.4 Presupuesto de Egresos Comprometido
8	Por el presupuesto ejercido.	Cuenta por Liquidar Certificada o documento equivalente.	Frecuente			8.2.6 Presupuesto de Egresos Ejercido	8.2.5 Presupuesto de Egresos Devengado
9	Por el presupuesto pagado.	Documento de pago emitido por la Tesorería correspondiente (cheque, transferencias bancarias, efectivo).	Frecuente			8.2.7 Presupuesto de Egresos Pagado	8.2.6 Presupuesto de Egresos Ejercido

## II.1.1 IMPUESTOS

Guía reformada DOF 27-09-2018

No.	CONCEPTO	DOCUMENTO FUENTE	PERIODICIDAD	REGISTRO			
				CONTABLE		PRESUPUESTARIO	
				CARGO	ABONO	CARGO	ABONO
1	Por los ingresos por clasificar.	Corte de caja,	Frecuente	1.1.1.1	2.1.9.1		



# MANUAL DE CONTABILIDAD GUBERNAMENTAL

2	Por los depósitos en bancos de impuestos, previamente recaudados en efectivo.	estado de cuenta bancario o documento equivalente.  Copia de ficha de depósito, estado de cuenta bancario o documento equivalente.	Frecuente	Efectivo o 1.1.1.2 Bancos / Tesorería  1.1.1.2 Bancos / Tesorería	Ingresos por Clasificar  1.1.1.1 Efectivo		
3	Por la clasificación de ingresos devengados, previamente recaudados, por concepto de impuestos.	Resumen de distribución de Ingresos de la oficina recaudadora o documento equivalente.	Frecuente	2.1.9.1 Ingresos por Clasificar	4.1.1.1 Impuestos Sobre los Ingresos o 4.1.1.2 Impuestos Sobre el Patrimonio o 4.1.1.3 Impuestos Sobre la Producción, el Consumo y las Transacciones o 4.1.1.4 Impuestos al Comercio Exterior o 4.1.1.5 Impuestos Sobre Nóminas y Asimilables o 4.1.1.6 Impuestos Ecológicos o 4.1.1.7 Accesorios de Impuestos o 4.1.1.8 Impuestos no Comprendidos en la Ley de Ingresos Vigente, Causados en Ejercicios Fiscales Anteriores Pendientes de Liquidación o Pago o 4.1.1.9 Otros Impuestos	8.1.2 Ley de Ingresos por Ejecutar y 8.1.4 Ley de Ingresos Devengada	8.1.4 Ley de Ingresos Devengada y 8.1.5 Ley de Ingresos Recaudada

## II.1.1 IMPUESTOS

Guía reformada DOF 27-09-2018

No.	CONCEPTO	DOCUMENTO FUENTE	PERIODICIDAD	REGISTRO	
				CONTABLE	PRESUPUESTARIO



# MANUAL DE CONTABILIDAD GUBERNAMENTAL

				CARGO	ABONO	CARGO	ABONO
4	Por el devengado de impuestos determinables. <sup>1</sup>	Documento emitido por autoridad competente.	Frecuente	1.1.2.4 Ingresos por Recuperar a Corto Plazo	4.1.1.1 Impuestos Sobre los Ingresos o 4.1.1.2 Impuestos Sobre el Patrimonio o 4.1.1.3 Impuestos Sobre la Producción, el Consumo y las Transacciones o 4.1.1.4 Impuestos al Comercio Exterior o 4.1.1.5 Impuestos Sobre Nóminas y Asimilables o 4.1.1.6 Impuestos Ecológicos o 4.1.1.7 Accesorios de impuestos o 4.1.1.8 Impuestos no Comprendidos en la Ley de Ingresos Vigente, Causados en Ejercicios Fiscales Anteriores Pendientes de Liquidación o Pago o 4.1.1.9 Otros Impuestos	8.1.2 Ley de Ingresos por Ejecutar	8.1.4 Ley de Ingresos Devengada
5	Por la recaudación en efectivo de impuestos determinables, recibidos en la Tesorería y/o auxiliares de la misma. <sup>1 y 2</sup>	Formato de pago autorizado, recibo oficial, estado de cuenta bancario o documento equivalente.	Frecuente	1.1.1.1 Efectivo o 1.1.1.2 Bancos / Tesorería	1.1.2.4 Ingresos por Recuperar a Corto Plazo	8.1.4 Ley de Ingresos Devengada	8.1.5 Ley de Ingresos Recaudada
6	Por los depósitos en bancos de impuestos determinables, recaudados en efectivo.	Copia de ficha de depósito, estado de cuenta bancario o documento equivalente.	Frecuente	1.1.1.2 Bancos / Tesorería	1.1.1.1 Efectivo		

## II.1.1 IMPUESTOS

Guía reformada DOF 27-09-2018

No.	CONCEPTO	DOCUMENTO	PERIODI-	REGISTRO
-----	----------	-----------	----------	----------





# MANUAL DE CONTABILIDAD GUBERNAMENTAL

		FUENTE	CIDAD	CONTABLE		PRESUPUESTARIO	
				CARGO	ABONO	CARGO	ABONO
7	Por el devengado y la recaudación en efectivo de impuestos autodeterminables, recibidos en la Tesorería y/o auxiliares de la misma.	Formato de pago autorizado, recibo oficial, estado de cuenta bancario o documento equivalente.	Frecuente	1.1.2.4 Ingresos por Recuperar a Corto Plazo	4.1.1.1 Impuestos Sobre los Ingresos o 4.1.1.2 Impuestos Sobre el Patrimonio o 4.1.1.3 Impuestos Sobre la Producción, el Consumo y las Transacciones o 4.1.1.4 Impuestos al Comercio Exterior o 4.1.1.5 Impuestos Sobre Nóminas y Asimilables o 4.1.1.6 Impuestos Ecológicos o 4.1.1.7 Accesorios de Impuestos o 4.1.1.8 Impuestos no Comprendidos en la Ley de Ingresos Vigente, Causados en Ejercicios Fiscales Anteriores Pendientes de Liquidación o Pago o 4.1.1.9 Otros Impuestos	8.1.2 Ley de Ingresos por Ejecutar y 8.1.4 Ley de Ingresos Devengada	8.1.4 Ley de Ingresos Devengada y 8.1.5 Ley de Ingresos Recaudada
8	Por los depósitos en bancos de impuestos autodeterminables, recaudados en efectivo.	Copia de ficha de depósito, estado de cuenta bancario o documento equivalente.	Frecuente	1.1.1.1 Efectivo o 1.1.1.2 Bancos / Tesorería	1.1.1.1 Efectivo		





# MANUAL DE CONTABILIDAD GUBERNAMENTAL

## II.1.1 IMPUESTOS

Guía reformada DOF 27-09-2018

No.	CONCEPTO	DOCUMENTO FUENTE	PERIODICIDAD	REGISTRO			
				CONTABLE		PRESUPUESTARIO	
				CARGO	ABONO	CARGO	ABONO
10	Por los impuestos compensados.	Declaración del contribuyente o documento equivalente.	Frecuente	4.1.1.1 Impuestos Sobre los Ingresos o 4.1.1.2 Impuestos Sobre el Patrimonio o 4.1.1.3 Impuestos Sobre la Producción, el Consumo y las Transacciones o 4.1.1.4 Impuestos al Comercio Exterior o 4.1.1.5 Impuestos Sobre Nóminas y Asimilables o 4.1.1.6 Impuestos Ecológicos o 4.1.1.7 Accesorios de Impuestos o 4.1.1.8 Impuestos no Comprendidos en la Ley de Ingresos Vigente, Causados en Ejercicios Fiscales Anteriores Pendientes de Liquidación o Pago o 4.1.1.9 Otros Impuestos	4.1.1.1 Impuestos Sobre los Ingresos o 4.1.1.2 Impuestos Sobre el Patrimonio o 4.1.1.3 Impuestos Sobre la Producción, el Consumo y las Transacciones o 4.1.1.4 Impuestos al Comercio Exterior o 4.1.1.5 Impuestos Sobre Nóminas y Asimilables o 4.1.1.6 Impuestos Ecológicos o 4.1.1.7 Accesorios de Impuestos o 4.1.1.8 Impuestos no Comprendidos en la Ley de Ingresos Vigente, Causados en Ejercicios Fiscales Anteriores Pendientes de Liquidación o Pago o 4.1.1.9 Otros Impuestos	8.1.2 Ley de Ingresos por Ejecutar y 8.1.4 Ley de Ingresos Devengada y 8.1.5 Ley de Ingresos Recaudada y 8.1.4 Ley de Ingresos Devengada y 8.1.5 Ley de Ingresos Recaudada y 8.1.4 Ley de Ingresos Devengada y 8.1.4 Ley de Ingresos Recaudada	8.1.4 Ley de Ingresos Devengada y 8.1.5 Ley de Ingresos Recaudada y 8.1.4 Ley de Ingresos Devengada y 8.1.4 Ley de Ingresos Recaudada y 8.1.4 Ley de Ingresos Devengada y 8.1.4 Ley de Ingresos Recaudada



# MANUAL DE CONTABILIDAD GUBERNAMENTAL

11	Por el devengado al formalizarse el convenio de pago en parcialidades o diferido de impuestos, incluye los accesorios determinados. <sup>1</sup>	Convenio de pago o documento equivalente.	Frecuente	1.1.2.4 Ingresos por Recuperar a Corto Plazo	4.1.1.1 Impuestos Sobre los Ingresos o 4.1.1.2 Impuestos Sobre el Patrimonio o	8.1.2 Ley de Ingresos por Ejecutar	8.1.4 Ley de Ingresos Devengada
----	--	---	-----------	---	---	---------------------------------------	------------------------------------

## II.1.1 IMPUESTOS

Guía reformada DOF 27-09-2018

No.	CONCEPTO	DOCUMENTO FUENTE	PERIODICIDAD	REGISTRO			
				CONTABLE		PRESUPUESTARIO	
				CARGO	ABONO	CARGO	ABONO
					4.1.1.3 Impuestos Sobre la Producción, el Consumo y las Transacciones o 4.1.1.4 Impuestos al Comercio Exterior o 4.1.1.5 Impuestos Sobre Nóminas y Asimilables o 4.1.1.6 Impuestos Ecológicos o 4.1.1.7 Accesorios de Impuestos o 4.1.1.8 Impuestos no Comprendidos en la Ley de Ingresos Vigente, Causados en Ejercicios Fiscales Anteriores Pendientes de Liquidación o Pago o 4.1.1.9 Otros Impuestos		
12	Por la recaudación en efectivo de parcialidades o pago diferido, derivada del convenio formalizado para pago de impuestos. <sup>1 y 2</sup>	Formato de pago autorizado, recibo oficial, estado de cuenta bancario o documento equivalente.	Frecuente	1.1.1.1 Efectivo o 1.1.1.2 Bancos / Tesorería	1.1.2.4 Ingresos por Recuperar a Corto Plazo	8.1.4 Ley de Ingresos Devengada	8.1.5 Ley de Ingresos Recaudada
13	Por los depósitos en bancos de parcialidades o pago diferido de impuestos, recaudados en efectivo.	Copia de ficha de depósito, estado de cuenta bancario o documento equivalente.	Frecuente	1.1.1.2 Bancos / Tesorería	1.1.1.1 Efectivo		
14	Por el devengado al formalizarse la resolución judicial definitiva por	Resolución judicial	Frecuente	1.1.2.4 Ingresos por	4.1.1.1 Impuestos	8.1.2 Ley de	8.1.4 Ley de



# MANUAL DE CONTABILIDAD GUBERNAMENTAL

	incumplimiento de pago de impuestos, incluye los accesorios determinados. <sup>1</sup>	definitiva.		Recuperar a Corto Plazo	Sobre los Ingresos o 4.1.1.2 Impuestos Sobre el Patrimonio o 4.1.1.3 Impuestos Sobre la Producción, el Consumo y las Transacciones o	Ingresos por Ejecutar	Ingresos Devengada
--	--	-------------	--	-------------------------	---	-----------------------	--------------------

## II.1.1 IMPUESTOS

Guía reformada DOF 27-09-2018

No.	CONCEPTO	DOCUMENTO FUENTE	PERIODICIDAD	REGISTRO			
				CONTABLE		PRESUPUESTARIO	
				CARGO	ABONO	CARGO	ABONO
					4.1.1.4 Impuestos al Comercio Exterior o 4.1.1.5 Impuestos Sobre Nóminas y Asimilables o 4.1.1.6 Impuestos Ecológicos o 4.1.1.7 Accesorios de Impuestos o 4.1.1.8 Impuestos no Comprendidos en la Ley de Ingresos Vigente, Causados en Ejercicios Fiscales Anteriores Pendientes de Liquidación o Pago o 4.1.1.9 Otros Impuestos		
15	Por la recaudación en efectivo de la resolución judicial definitiva por incumplimiento de pago de impuestos. <sup>1y2</sup>	Formato de pago autorizado, recibo oficial, estado de cuenta bancario o documento equivalente.	Frecuente	1.1.1.1 Efectivo o 1.1.1.2 Bancos / Tesorería	1.1.2.4 Ingresos por Recuperar a Corto Plazo	8.1.4 Ley de Ingresos Devengada	8.1.5 Ley de Ingresos Recaudada
16	Por los depósitos en bancos de impuestos recaudados en efectivo, por resolución judicial definitiva.	Copia de ficha de depósito, estado de cuenta bancario o documento equivalente.	Frecuente	1.1.1.2 Bancos / Tesorería	1.1.1.1 Efectivo		
1	Por el cobro en especie de la resolución	Oficio de autorización	Eventual	1.1.9.3	1.1.2.4	8.1.4	8.1.5



# MANUAL DE CONTABILIDAD GUBERNAMENTAL

7	judicial definitiva por impuestos. <sup>1y2</sup>	de recepción de bienes embargados o documento equivalente.		Bienes Derivados de Embargos, Decomisos, Aseguramientos y Dación en Pago	Ingresos por Recuperar a Corto Plazo	Ley de Ingresos Devengada	Ley de Ingresos Recaudada
18	Por la devolución de los bienes derivados de embargos, decomisos, aseguramientos y dación en pago.	Autorización de la devolución por la autoridad fiscal correspondiente.	Eventual	1.1.2.4 Ingresos por Recuperar a Corto Plazo	1.1.9.3 Bienes Derivados de Embargos, Decomisos, Aseguramientos y Dación en Pago	8.1.5 Ley de Ingresos Recaudada	8.1.4 Ley de Ingresos Devengada

## II.1.1 IMPUESTOS

Guía reformada DOF 27-09-2018

No.	CONCEPTO	DOCUMENTO FUENTE	PERIODICIDAD	REGISTRO			
				CONTABLE		PRESUPUESTARIO	
				CARGO	ABONO	CARGO	ABONO
19	Por el devengado por deudores morosos por incumplimiento de pago de impuestos, incluye los accesorios determinados. <sup>1</sup>	Documento emitido por la autoridad competente.	Frecuente	1.1.2.4 Ingresos por Recuperar a Corto Plazo	4.1.1.1 Impuestos Sobre los Ingresos o 4.1.1.2 Impuestos Sobre el Patrimonio o 4.1.1.3 Impuestos Sobre la Producción, el Consumo y las Transacciones o 4.1.1.4 Impuestos al Comercio Exterior o 4.1.1.5 Impuestos Sobre Nóminas y Asimilables o 4.1.1.6 Impuestos Ecológicos o 4.1.1.7 Accesorios de Impuestos o 4.1.1.8 Impuestos no Comprendidos en la Ley de Ingresos Vigente, Causados en Ejercicios Fiscales Anteriores Pendientes de Liquidación o Pago o 4.1.1.9 Otros Impuestos	8.1.2 Ley de Ingresos por Ejecutar	8.1.4 Ley de Ingresos Devengada
20	Por la recaudación en efectivo por deudores morosos por incumplimiento de pago de impuestos. <sup>1y2</sup>	Formatos de pago autorizado, recibo oficial, estado de cuenta bancario o	Frecuente	1.1.1.1 Efectivo o	1.1.2.4 Ingresos por Recuperar a Corto Plazo	8.1.4 Ley de Ingresos Devengada	8.1.5 Ley de Ingresos Recaudada



# MANUAL DE CONTABILIDAD GUBERNAMENTAL

21	Por los depósitos en bancos de impuestos recaudados en efectivo, por deudores morosos por incumplimiento de pago.	documento equivalente.  Copia de ficha de depósito, estado de cuenta bancario o documento equivalente.	Frecuente	1.1.1.2 Bancos / Tesorería  1.1.1.2 Bancos / Tesorería	1.1.1.1 Efectivo	
<b>Notas:</b> <sup>1</sup> El registro del devengado y recaudado estará en función de lo señalado en las Normas y Metodología para la Determinación de los Momentos Contables de los Ingresos vigente. <sup>2</sup> El registro del recaudado estará en función de la forma de pago, ya sea en efectivo o especie. Esta guía se complementa con la V.I.6 Venta de Bienes Provenientes de Adjudicaciones, Decomisos y dación en Pago.						

## II.1.2 CUOTAS Y APORTACIONES DE SEGURIDAD SOCIAL

Guía reformada DOF 27-09-2018

No.	CONCEPTO	DOCUMENTO FUENTE	PERIODICIDAD	REGISTRO			
				CONTABLE		PRESUPUESTARIO	
				CARGO	ABONO	CARGO	ABONO
1	Por los ingresos por clasificar.	Corte de caja, estado de cuenta bancario o documento equivalente.	Frecuente	1.1.1.1 Efectivo o 1.1.1.2 Bancos/ Tesorería	2.1.9.1 Ingresos por Clasificar		
2	Por los depósitos en bancos de cuotas y aportaciones de seguridad social, previamente recaudadas en efectivo.	Copia de ficha de depósito, estado de cuenta bancario o documento equivalente.	Frecuente	1.1.1.2 Bancos / Tesorería	1.1.1.1 Efectivo		
3	Por la clasificación de ingresos devengados, previamente recaudados, por concepto de cuotas y aportaciones de seguridad social.	Resumen de distribución de Ingresos de la oficina recaudadora o documento equivalente.	Frecuente	2.1.9.1 Ingresos por Clasificar	4.1.2.1 Aportaciones para Fondos de Vivienda o 4.1.2.2 Cuotas para la Seguridad Social o 4.1.2.3 Cuotas de Ahorro para el Retiro o 4.1.2.4 Accesorios de Cuotas y Aportaciones de Seguridad Social o 4.1.2.9 Otras Cuotas y Aportaciones para la Seguridad Social	8.1.2 Ley de Ingresos por Ejecutar y 8.1.4 Ley de Ingresos Devengada	8.1.4 Ley de Ingresos Devengada y 8.1.5 Ley de Ingresos Recaudada
4	Por el devengado de cuotas y aportaciones de seguridad social determinables. <sup>1</sup>	Documento emitido por la autoridad competente.	Frecuente	1.1.2.4 Ingresos por Recuperar a Corto Plazo	4.1.2.1 Aportaciones para Fondos de Vivienda o 4.1.2.2 Cuotas para la Seguridad Social o 4.1.2.3 Cuotas de	8.1.2 Ley de Ingresos por Ejecutar	8.1.4 Ley de Ingresos Devengada



# MANUAL DE CONTABILIDAD GUBERNAMENTAL

5	Por la recaudación en efectivo de cuotas y aportaciones de seguridad social determinables, recibidas en la Tesorería y/o auxiliares de la misma. <sup>1 y 2</sup>	Formato de pago autorizado, recibo oficial, estado de cuenta bancario o documento equivalente.	Frecuente	1.1.1.1 Efectivo o 1.1.1.2 Bancos/ Tesorería	Ahorro para el Retiro o 4.1.2.4 Accesorios de Cuotas y Aportaciones de Seguridad Social o 4.1.2.9 Otras Cuotas y Aportaciones para la Seguridad Social 1.1.2.4 Ingresos por Recuperar a Corto Plazo	8.1.4 Ley de Ingresos Devengada	8.1.5 Ley de Ingresos Recaudada
---	---	--	-----------	--	--	---------------------------------	---------------------------------

## II.1.2 CUOTAS Y APORTACIONES DE SEGURIDAD SOCIAL

Guía reformada DOF 27-09-2018

No.	CONCEPTO	DOCUMENTO FUENTE	PERIODICIDAD	REGISTRO			
				CONTABLE		PRESUPUESTARIO	
				CARGO	ABONO	CARGO	ABONO
6	Por los depósitos en bancos de cuotas y aportaciones de seguridad social determinables, recaudadas en efectivo.	Copia de ficha de depósito, estado de cuenta bancario o documento equivalente.	Frecuente	1.1.1.2 Bancos / Tesorería	1.1.1.1 Efectivo		
7	Por el devengado y la recaudación en efectivo de cuotas y aportaciones de seguridad social autodeterminables, recibidas en la Tesorería y/o auxiliares de la misma.	Formato de pago autorizado, recibo oficial, estado de cuenta bancario o documento equivalente.	Frecuente	1.1.2.4 Ingresos por Recuperar a Corto Plazo	4.1.2.1 Aportaciones para Fondos de Vivienda o 4.1.2.2 Cuotas para la Seguridad Social o 4.1.2.3 Cuotas de Ahorro para el Retiro o 4.1.2.4 Accesorios de Cuotas y Aportaciones de Seguridad Social o 4.1.2.9 Otras Cuotas y Aportaciones para la Seguridad Social	8.1.2 Ley de Ingresos por Ejecutar y 8.1.4 Ley de Ingresos Devengada	8.1.4 Ley de Ingresos Devengada y 8.1.5 Ley de Ingresos Recaudada
8	Por los depósitos en bancos de cuotas y aportaciones de seguridad social autodeterminables, recaudadas en efectivo.	Copia de ficha de depósito, estado de cuenta bancario o documento equivalente.	Frecuente	1.1.1.1 Efectivo o 1.1.1.2 Bancos/ Tesorería	1.1.2.4 Ingresos por Recuperar a Corto Plazo	1.1.1.1 Efectivo	
9	Por la autorización y el pago de la devolución de cuotas y aportaciones de seguridad social. <sup>1</sup>	Autorización de la devolución por la autoridad correspondiente, oficio de autorización	Eventual	4.1.2.1 Aportaciones para Fondos de Vivienda o 4.1.2.2	2.1.1.8 Devoluciones de la Ley de Ingresos por Pagar a Corto	8.1.4 Ley de Ingresos Devengada y	8.1.2 Ley de Ingresos por Ejecutar y







# MANUAL DE CONTABILIDAD GUBERNAMENTAL

12	Por la recaudación en efectivo de parcialidades o pago diferido, derivada del convenio formalizado para pago de cuotas y aportaciones de seguridad social. <sup>1y2</sup>	Formato de pago autorizado, recibo oficial, estado de cuenta bancario o documento equivalente.	Frecuente	1.1.1.1 Efectivo o 1.1.1.2 Bancos/ Tesorería	o 4.1.2.4 Accesorios de Cuotas y Aportaciones de Seguridad Social o 4.1.2.9 Otras Cuotas y Aportaciones para la Seguridad Social 1.1.2.4 Ingresos por Recuperar a Corto Plazo	8.1.4 Ley de Ingresos Devengada	8.1.5 Ley de Ingresos Recaudada
13	Por los depósitos en bancos de parcialidades o pago diferido de cuotas y aportaciones de seguridad social, recaudadas en efectivo.	Copia de ficha de depósito, estado de cuenta bancario o documento equivalente.	Frecuente	1.1.1.2 Bancos / Tesorería	1.1.1.1 Efectivo		

## II.1.2 CUOTAS Y APORTACIONES DE SEGURIDAD SOCIAL

Guía reformada DOF 27-09-2018

No.	CONCEPTO	DOCUMENTO FUENTE	PERIODICIDAD	REGISTRO			
				CONTABLE		PRESUPUESTARIO	
				CARGO	ABONO	CARGO	ABONO
14	Por el devengado al formalizarse la resolución judicial definitiva por incumplimiento de pago de cuotas y aportaciones de seguridad social, incluye los accesorios determinados. <sup>1</sup>	Resolución judicial definitiva.	Frecuente	1.1.2.4 Ingresos por Recuperar a Corto Plazo	4.1.2.1 Aportaciones para Fondos de Vivienda o 4.1.2.2 Cuotas para la Seguridad Social o 4.1.2.3 Cuotas de Ahorro para el Retiro o 4.1.2.4 Accesorios de Cuotas y Aportaciones de Seguridad Social o 4.1.2.9 Otras Cuotas y Aportaciones para la Seguridad Social	8.1.2 Ley de Ingresos por Ejecutar	8.1.4 Ley de Ingresos Devengada
15	Por la recaudación en efectivo de la resolución judicial definitiva por incumplimiento de pago de cuotas y aportaciones de seguridad social. <sup>1y2</sup>	Formato de pago autorizado, recibo oficial, estado de cuenta bancario o documento equivalente.	Frecuente	1.1.1.1 Efectivo o 1.1.1.2 Bancos/ Tesorería	1.1.2.4 Ingresos por Recuperar a Corto Plazo	8.1.4 Ley de Ingresos Devengada	8.1.5 Ley de Ingresos Recaudada
16	Por los depósitos en bancos de cuotas y aportaciones de seguridad social recaudadas en efectivo, por la resolución	Copia de ficha de depósito, estado de cuenta bancario o	Frecuente	1.1.1.2 Bancos / Tesorería	1.1.1.1 Efectivo		



# MANUAL DE CONTABILIDAD GUBERNAMENTAL

17	judicial definitiva. Por el cobro en especie de cuotas y aportaciones de seguridad social originada en la resolución judicial definitiva. <sup>1y2</sup>	documento equivalente. Oficio de autorización de recepción de bienes embargados o documento equivalente.	Eventual	1.1.9.3 Bienes Derivados de Embargos, Decomisos, Aseguramientos y Dación en Pago	1.1.2.4 Ingresos por Recuperar a Corto Plazo	8.1.4 Ley de Ingresos Devengada	8.1.5 Ley de Ingresos Recaudada
18	Por la devolución de bienes derivados de embargados, decomisos, aseguramiento y dación en pago.	Autorización de la devolución por la autoridad fiscal correspondiente.	Frecuente	1.1.2.4 Ingresos por Recuperar a Corto Plazo	1.1.9.3 Bienes Derivados de Embargos, Decomisos, Aseguramientos y Dación en Pago	8.1.4 Ley de Ingresos Devengada	8.1.2 Ley de Ingresos por Ejecutar

## II.1.2 CUOTAS Y APORTACIONES DE SEGURIDAD SOCIAL

Guía reformada DOF 27-09-2018

No.	CONCEPTO	DOCUMENTO FUENTE	PERIODICIDAD	REGISTRO			
				CONTABLE		PRESUPUESTARIO	
				CARGO	ABONO	CARGO	ABONO
19	Por el devengado por deudores morosos por incumplimiento de pago de cuotas y aportaciones de seguridad social, incluye los accesorios determinados. <sup>1</sup>	Documento emitido por la autoridad competente.	Frecuente	1.1.2.4 Ingresos por Recuperar a Corto Plazo	4.1.2.1 Aportaciones para Fondos de Vivienda o 4.1.2.2 Cuotas para la Seguridad Social o 4.1.2.3 Cuotas de Ahorro para el Retiro o 4.1.2.4 Accesorios de Cuotas y Aportaciones de Seguridad Social o 4.1.2.9 Otras Cuotas y Aportaciones para la Seguridad Social	8.1.2 Ley de Ingresos por Ejecutar	8.1.4 Ley de Ingresos Devengada
20	Por la recaudación en efectivo por deudores morosos por incumplimiento de pago de cuotas y aportaciones de seguridad social. <sup>1</sup>	Formato de pago autorizado, recibo oficial, estado de cuenta bancario o documento equivalente.	Frecuente	1.1.1.1 Efectivo o 1.1.1.2 Bancos/ Tesorería	1.1.2.4 Ingresos por Recuperar a Corto Plazo	8.1.4 Ley de Ingresos Devengada	8.1.5 Ley de Ingresos Recaudada
21	Por los depósitos en bancos de cuotas y aportaciones de seguridad social recaudadas en efectivo, por deudores	Copia de ficha de depósito, estado de cuenta bancario o	Frecuente	1.1.1.2 Bancos/ Tesorería	1.1.1.1 Efectivo		



# MANUAL DE CONTABILIDAD GUBERNAMENTAL

<p>morosos por incumplimiento de pago.</p>	<p>documento equivalente.</p>					
<p><b>Notas:</b></p> <p><sup>1</sup> El registro del devengado y recaudado estará en función de lo señalado en las Normas y Metodología para la Determinación de los Momentos Contables de los Ingresos vigentes.</p> <p><sup>2</sup> El registro del recaudado estará en función de la forma de pago, ya sea en efectivo o especie.</p> <p><b>Esta guía se complementa con la V.I.6 Venta de Bienes Provenientes de Adjudicaciones, Decomisos y dación en Pago.</b></p>						

## II.1.3 CONTRIBUCIONES DE MEJORAS

Guía reformada DOF 27-09-2018

No.	CONCEPTO	DOCUMENTO FUENTE	PERIODICIDAD	REGISTRO			
				CONTABLE		PRESUPUESTARIO	
				CARGO	ABONO	CARGO	ABONO
1	Por los ingresos por clasificar.	Corte de caja, estado de cuenta bancario o documento equivalente.	Frecuente	1.1.1.1 Efectivo o 1.1.1.2 Bancos/ Tesorería	2.1.9.1 Ingresos por Clasificar		
2	Por los depósitos en bancos de contribuciones de mejoras, previamente recaudadas en efectivo.	Copia de ficha de depósito, estado de cuenta bancario o documento equivalente.	Frecuente	1.1.1.2 Bancos / Tesorería	1.1.1.1 Efectivo		
3	Por la clasificación de ingresos devengados, previamente recaudados, por concepto de contribuciones de mejoras.	Resumen de distribución de Ingresos de la oficina recaudadora o documento equivalente.	Frecuente	2.1.9.1 Ingresos por Clasificar	4.1.3.1 Contribuciones de Mejoras por Obras Públicas o 4.1.3.2 Contribuciones de Mejoras no Comprendidas en la Ley de Ingresos Vigente, Causadas en Ejercicios Fiscales Anteriores Pendientes de Liquidación o Pago	8.1.2 Ley de Ingresos por Ejecutar y 8.1.4 Ley de Ingresos Devengada	8.1.4 Ley de Ingresos Devengada y 8.1.5 Ley de Ingresos Recaudada
4	Por el devengado de contribuciones de mejoras determinables. <sup>1</sup>	Documento emitido por la autoridad competente.	Frecuente	1.1.2.4 Ingresos por Recuperar a Corto Plazo	4.1.3.1 Contribuciones de Mejoras por Obras Públicas	8.1.2 Ley de Ingresos por Ejecutar	8.1.4 Ley de Ingresos Devengada



# MANUAL DE CONTABILIDAD GUBERNAMENTAL

					o 4.1.3.2 Contribuciones de Mejoras no Comprendidas en la Ley de Ingresos Vigente, Causadas en Ejercicios Fiscales Anteriores Pendientes de Liquidación o Pago		
5	Por la recaudación en efectivo de contribuciones de mejoras determinables, recibidas en la Tesorería y/o auxiliares de la misma. <sup>1 y 2</sup>	Formato de pago autorizado, recibo oficial, estado de cuenta bancario o documento equivalente.	Frecuente	1.1.1.1 Efectivo o 1.1.1.2 Bancos / Tesorería	1.1.2.4 Ingresos por Recuperar a Corto Plazo	8.1.4 Ley de Ingresos Devengada	8.1.5 Ley de Ingresos Recaudada
6	Por los depósitos en bancos de contribuciones de mejoras determinables, recaudadas en efectivo.	Copia de ficha de depósito, estado de cuenta bancario o documento equivalente.	Frecuente	1.1.1.2 Bancos / Tesorería	1.1.1.1 Efectivo		

## II.1.3 CONTRIBUCIONES DE MEJORAS

Guía reformada DOF 27-09-2018

No.	CONCEPTO	DOCUMENTO FUENTE	PERIODICIDAD	REGISTRO			
				CONTABLE		PRESUPUESTARIO	
				CARGO	ABONO	CARGO	ABONO
7	Por el devengado y la recaudación en efectivo de contribuciones de mejoras autodeterminables, recibidas en la Tesorería y/o auxiliares de la misma.	Formato de pago autorizado, recibo oficial, estado de cuenta bancario o documento equivalente.	Frecuente	1.1.2.4 Ingresos por Recuperar a Corto Plazo	4.1.3.1 Contribuciones de Mejoras por Obras Públicas o 4.1.3.2 Contribuciones de Mejoras no Comprendidas en la Ley de Ingresos Vigente, Causadas en Ejercicios Fiscales Anteriores Pendientes de Liquidación o Pago	8.1.2 Ley de Ingresos por Ejecutar y 8.1.4 Ley de Ingresos Devengada	8.1.4 Ley de Ingresos Devengada y 8.1.5 Ley de Ingresos Recaudada
8	Por los depósitos en bancos de contribuciones de mejoras autodeterminables, recaudadas en efectivo.	Copia de ficha de depósito, estado de cuenta bancario o documento equivalente.	Frecuente	1.1.1.1 Efectivo o 1.1.1.2 Bancos/ Tesorería	1.1.2.4 Ingresos por Recuperar a Corto Plazo		
9	Por la autorización y el pago de la devolución de contribuciones de mejoras. <sup>1</sup>	Autorización de la devolución por la	Eventual	4.1.3.1 Contribucio-	2.1.1.8 Devoluciones	8.1.4 Ley de	8.1.2 Ley de



# MANUAL DE CONTABILIDAD GUBERNAMENTAL

	autoridad fiscal correspondiente, oficio de autorización de pago de devolución de ingresos, copia del cheque, transferencia bancaria o documento equivalente.	nes de Mejoras por Obras Públicas o 4.1.3.2 Contribuciones de Mejoras no Comprendidas en la Ley de Ingresos Vigente, Causadas en Ejercicios Fiscales Anteriores Pendientes de Liquidación o Pago  2.1.1.8 Devoluciones de la Ley de Ingresos por Pagar a Corto Plazo	de la Ley de Ingresos por Pagar a Corto Plazo  1.1.1.2 Bancos/ Tesorería	Ingresos Devengada y 8.1.5 Ley de Ingresos Recaudada	Ingresos por Ejecutar y 8.1.4 Ley de Ingresos Devengada
--	---	--	--	--	---

## II.1.3 CONTRIBUCIONES DE MEJORAS

Guía reformada DOF 27-09-2018

No.	CONCEPTO	DOCUMENTO FUENTE	PERIODICIDAD	REGISTRO			
				CONTABLE		PRESUPUESTARIO	
				CARGO	ABONO	CARGO	ABONO
10	Por las contribuciones de mejoras compensadas.	Declaración del contribuyente o documento equivalente.	Frecuente	4.1.3.1 Contribuciones de Mejoras por Obras Públicas o 4.1.3.2 Contribuciones de Mejoras no Comprendidas en la Ley de Ingresos Vigente, Causadas en Ejercicios Fiscales Anteriores Pendientes de Liquidación o Pago	4.1.3.1 Contribuciones de Mejoras por Obras Públicas o 4.1.3.2 Contribuciones de Mejoras no Comprendidas en la Ley de Ingresos Vigente, Causadas en Ejercicios Fiscales Anteriores Pendientes de Liquidación o Pago	8.1.2 Ley de Ingresos por Ejecutar y 8.1.4 Ley de Ingresos Devengada  8.1.4 Ley de Ingresos Devengada  y 8.1.5 Ley de Ingresos Recaudada	8.1.4 Ley de Ingresos Devengada y 8.1.5 Ley de Ingresos Recaudada  8.1.2 Ley de Ingresos por Ejecutar y 8.1.4 Ley de Ingresos Devengada



<p><b>Nota:</b></p> <p><sup>1</sup> El registro del devengado y recaudado estará en función de lo señalado en las Normas y Metodología para la Determinación de los Momentos Contables de los Ingresos vigente.</p> <p><sup>2</sup> El registro del recaudado estará en función de la forma de pago, ya sea en efectivo o especie.</p>						

**II.1.4 DERECHOS**

Guía reformada DOF 27-09-2018

No.	CONCEPTO	DOCUMENTO FUENTE	PERIODICIDAD	REGISTRO			
				CONTABLE		PRESUPUESTARIO	
				CARGO	ABONO	CARGO	ABONO
1	Por los ingresos por clasificar.	Corte de caja, estado de cuenta bancario o documento equivalente.	Frecuente	1.1.1.1 Efectivo o 1.1.1.2 Bancos/ Tesorería	2.1.9.1 Ingresos por Clasificar		
2	Por los depósitos en bancos de derechos, previamente recaudados en efectivo.	Copia de ficha de depósito, estado de cuenta bancario o documento equivalente.	Frecuente	1.1.1.2 Bancos / Tesorería	1.1.1.1 Efectivo		
3	Por la clasificación de ingresos devengados, previamente recaudados, por concepto de derechos.	Resumen de distribución de Ingresos de la oficina recaudadora o documento equivalente.	Frecuente	2.1.9.1 Ingresos por Clasificar	4.1.4.1 Derechos por el Uso, Goce, Aprovechamiento o Explotación de Bienes de Dominio Público o 4.1.4.3 Derechos por Prestación de Servicios o 4.1.4.4 Accesorios	8.1.2 Ley de Ingresos por Ejecutar y 8.1.4 Ley de Ingresos Devengada	8.1.4 Ley de Ingresos Devengada y 8.1.5 Ley de Ingresos Recaudada



# MANUAL DE CONTABILIDAD GUBERNAMENTAL

4	Por el devengado de derechos determinables. <sup>1</sup>	Documento emitido por la autoridad competente.	Frecuente	1.1.2.4 Ingresos por Recuperar a Corto Plazo	de Derechos o 4.1.4.5 Derechos no Comprendidos en la Ley de Ingresos Vigente, Causados en Ejercicios Fiscales Anteriores Pendientes de Liquidación o Pago o 4.1.4.9 Otros Derechos 4.1.4.1 Derechos por el Uso, Goce, Aprovechamiento o Explotación de Bienes de Dominio Público o 4.1.4.3 Derechos por Prestación de Servicios o 4.1.4.4 Accesorios de Derechos o	8.1.2 Ley de Ingresos por Ejecutar	8.1.4 Ley de Ingresos Devengada
---	--	--	-----------	---	---	---------------------------------------	------------------------------------

## II.1.4 DERECHOS

Guía reformada DOF 27-09-2018

No.	CONCEPTO	DOCUMENTO FUENTE	PERIODICIDAD	REGISTRO			
				CONTABLE		PRESUPUESTARIO	
				CARGO	ABONO	CARGO	ABONO
5	Por la recaudación en efectivo de derechos determinables, recibidos en la Tesorería y/o auxiliares de la misma. <sup>1 y 2</sup>	Formato de pago autorizado, recibo oficial, estado de cuenta bancario o documento equivalente.	Frecuente	1.1.1.1 Efectivo o 1.1.1.2 Bancos/ Treasurería	4.1.4.5 Derechos no Comprendidos en la Ley de Ingresos Vigente, Causados en Ejercicios Fiscales Anteriores Pendientes de Liquidación o Pago o 4.1.4.9 Otros Derechos 1.1.2.4 Ingresos por Recuperar a Corto Plazo	8.1.4 Ley de Ingresos Devengada	8.1.5 Ley de Ingresos Recaudada
6	Por los depósitos en bancos de derechos determinables, recaudados en efectivo.	Copia de ficha de depósito, estado de cuenta bancario o	Frecuente	1.1.1.2 Bancos / Treasurería	1.1.1.1 Efectivo		





# MANUAL DE CONTABILIDAD GUBERNAMENTAL

7	Por el devengado y la recaudación en efectivo de derechos autodeterminables, recibidos en la Tesorería y/o auxiliares de la misma.	documento equivalente.  Formato de pago autorizado, recibo oficial, estado de cuenta bancario o documento equivalente.	Frecuente	1.1.2.4 Ingresos por Recuperar a Corto Plazo	4.1.4.1 Derechos por el Uso, Goce, Aprovechamiento o Explotación de Bienes de Dominio Público o 4.1.4.3 Derechos por Prestación de Servicios o 4.1.4.4 Accesorios de Derechos o 4.1.4.5 Derechos no Comprendidos en la Ley de Ingresos Vigente, Causados en Ejercicios Fiscales Anteriores Pendientes de Liquidación o Pago o 4.1.4.9 Otros Derechos	8.1.2 Ley de Ingresos por Ejecutar y 8.1.4 Ley de Ingresos Devengada	8.1.4 Ley de Ingresos Devengada y 8.1.5 Ley de Ingresos Recaudada
---	--	--	-----------	--	--	---	--

## II.1.4 DERECHOS

Guía reformada DOF 27-09-2018

No.	CONCEPTO	DOCUMENTO FUENTE	PERIODICIDAD	REGISTRO			
				CONTABLE		PRESUPUESTARIO	
				CARGO	ABONO	CARGO	ABONO
8	Por los depósitos en bancos de derechos autodeterminables, recaudados en efectivo.	Copia de ficha de depósito, estado de cuenta bancario o documento equivalente.	Frecuente	1.1.1.1 Efectivo o 1.1.1.2 Bancos/ Tesorería	1.1.2.4 Ingresos por Recuperar a Corto Plazo  1.1.1.1 Efectivo		
9	Por la autorización y el pago de la devolución de derechos. <sup>1</sup>	Autorización de la devolución por la autoridad fiscal correspondiente, oficio de autorización de pago de devolución de ingresos, copia del cheque, transferencia bancaria o documento equivalente.	Eventual	4.1.4.1 Derechos por el Uso, Goce, Aprovechamiento o Explotación de Bienes de Dominio Público o 4.1.4.3 Derechos	2.1.1.8 Devoluciones de la Ley de Ingresos por Pagar a Corto Plazo	8.1.4 Ley de Ingresos Devengada y 8.1.5 Ley de Ingresos Recaudada	8.1.2 Ley de Ingresos por Ejecutar y 8.1.4 Ley de Ingresos Devengada



# MANUAL DE CONTABILIDAD GUBERNAMENTAL

				por Prestación de Servicios o 4.1.4.4 Accesorios de Derechos o 4.1.4.5 Derechos no Comprendidos en la Ley de Ingresos Vigente, Causados en Ejercicios Fiscales Anteriores Pendientes de Liquidación o Pago o 4.1.4.9 Otros Derechos 2.1.1.8 Devoluciones de la Ley de Ingresos por Pagar a Corto Plazo	1.1.1.2 Bancos/ Tesorería		

## II.1.4 DERECHOS

Guía reformada DOF 27-09-2018

No.	CONCEPTO	DOCUMENTO FUENTE	PERIODICIDAD	REGISTRO			
				CONTABLE		PRESUPUESTARIO	
				CARGO	ABONO	CARGO	ABONO
10	Por los derechos compensados.	Declaración del contribuyente o documento equivalente.	Frecuente	4.1.4.1 Derechos por el Uso, Goce, Aprovechamiento o Explotación de Bienes de Dominio Público o 4.1.4.3 Derechos por Prestación de Servicios o 4.1.4.4 Accesorios de Derechos o 4.1.4.5	4.1.4.1 Derechos por el Uso, Goce, Aprovechamiento o Explotación de Bienes de Dominio Público o 4.1.4.3 Derechos por Prestación de Servicios o 4.1.4.4 Accesorios de Derechos o 4.1.4.5	8.1.2 Ley de Ingresos por Ejecutar y 8.1.4 Ley de Ingresos Devengada y 8.1.5 Ley de Ingresos Recaudada y 8.1.4 Ley de Ingresos Devengada	8.1.4 Ley de Ingresos Devengada y 8.1.2 Ley de Ingresos por Ejecutar y 8.1.4 Ley de Ingresos Devengada



# MANUAL DE CONTABILIDAD GUBERNAMENTAL

11	Por el devengado al formalizarse el convenio de pago en parcialidades o diferido de derechos, incluye los accesorios determinados. <sup>1</sup>	Convenio de pago o documento equivalente.	Frecuente	Derechos no Comprendidos en la Ley de Ingresos Vigente, Causados en Ejercicios Fiscales Anteriores Pendientes de Liquidación o Pago o 4.1.4.9 Otros Derechos 1.1.2.4 Ingresos por Recuperar a Corto Plazo	Derechos no Comprendidos en la Ley de Ingresos Vigente, Causados en Ejercicios Fiscales Anteriores Pendientes de Liquidación o Pago o 4.1.4.9 Otros Derechos 4.1.4.1 Derechos por el Uso, Goce, Aprovechamiento o Explotación de Bienes de Dominio Público o 4.1.4.3 Derechos por Prestación de Servicios o 4.1.4.4 Accesorios de Derechos o	8.1.2 Ley de Ingresos por Ejecutar	8.1.4 Ley de Ingresos Devengada
----	---	---	-----------	--	--	---------------------------------------	------------------------------------

## II.1.4 DERECHOS

Guía reformada DOF 27-09-2018

No.	CONCEPTO	DOCUMENTO FUENTE	PERIODICIDAD	REGISTRO			
				CONTABLE		PRESUPUESTARIO	
				CARGO	ABONO	CARGO	ABONO
12	Por la recaudación en efectivo de parcialidades o pago diferido, derivada del convenio formalizado para pago de derechos. <sup>1 y 2</sup>	Formato de pago autorizado, recibo oficial, estado de cuenta bancario o documento equivalente.	Frecuente	1.1.1.1 Efectivo o 1.1.1.2 Bancos/ Tesorería	4.1.4.5 Derechos no Comprendidos en la Ley de Ingresos Vigente, Causados en Ejercicios Fiscales Anteriores Pendientes de Liquidación o Pago o 4.1.4.9 Otros Derechos 1.1.2.4 Ingresos por Recuperar a Corto Plazo	8.1.4 Ley de Ingresos Devengada	8.1.5 Ley de Ingresos Recaudada



# MANUAL DE CONTABILIDAD GUBERNAMENTAL

13	Por los depósitos en bancos de parcialidades o pago diferido de derechos, recaudados en efectivo.	Copia de ficha de depósito, estado de cuenta bancario o documento equivalente.	Frecuente	1.1.1.2 Bancos / Tesorería	1.1.1.1 Efectivo		
14	Por el devengado al formalizarse la resolución judicial definitiva por incumplimiento de pago de derechos, incluye los accesorios determinados. <sup>1</sup>	Resolución judicial definitiva.	Frecuente	1.1.2.4 Ingresos por Recuperar a Corto Plazo	4.1.4.1 Derechos por el Uso, Goce, Aprovecha- miento o Explotación de Bienes de Dominio Público o 4.1.4.3 Derechos por Prestación de Servicios o 4.1.4.4 Accesorios de Derechos o 4.1.4.5 Derechos no Comprendidos en la Ley de Ingresos Vigente, Causados en Ejercicios Fiscales Anteriores Pendientes de Liquidación o Pago o 4.1.4.9 Otros Derechos	8.1.2 Ley de Ingresos por Ejecutar	8.1.4 Ley de Ingresos Devengada
15	Por la recaudación en efectivo de la resolución judicial definitiva por incumplimiento de pago de derechos. <sup>1 y 2</sup>	Formato de pago autorizado, recibo oficial, estado de cuenta bancario o documento equivalente.	Frecuente	1.1.1.1 Efectivo o 1.1.1.2 Bancos/ Tesorería	1.1.2.4 Ingresos por Recuperar a Corto Plazo	8.1.4 Ley de Ingresos Devengada	8.1.5 Ley de Ingresos Recaudada
16	Por los depósitos en bancos de derechos recaudados en efectivo, por la resolución judicial definitiva.	Copia de ficha de depósito, estado de cuenta bancario o documento equivalente.	Frecuente	1.1.1.2 Bancos / Tesorería	1.1.1.1 Efectivo		

## II.1.4 DERECHOS

Guía reformada DOF 27-09-2018

No.	CONCEPTO	DOCUMENTO FUENTE	PERIODICIDAD	REGISTRO			
				CONTABLE		PRESUPUESTARIO	
				CARGO	ABONO	CARGO	ABONO
17	Por el devengado por deudores morosos por incumplimiento de pago de derechos, incluye los accesorios determinados. <sup>1</sup>	Documento emitido por la autoridad competente.	Frecuente	1.1.2.4 Ingresos por Recuperar a Corto Plazo	4.1.4.1 Derechos por el Uso, Goce, Aprovecha- miento o Explotación de Bienes de Dominio Público o 4.1.4.3 Derechos por Prestación de Servicios o 4.1.4.4 Accesorios	8.1.2 Ley de Ingresos por Ejecutar	8.1.4 Ley de Ingresos Devengada



# MANUAL DE CONTABILIDAD GUBERNAMENTAL

18	Por la recaudación en efectivo por deudores morosos por incumplimiento de pago de derechos. <sup>1</sup>	Formato de pago autorizado, recibo oficial, estado de cuenta bancario o documento equivalente.	Frecuente	1.1.1.1 Efectivo o 1.1.1.2 Bancos/ Tesorería	de Derechos o 4.1.4.5 Derechos no Comprendidos en la Ley de Ingresos Vigente, Causados en Ejercicios Fiscales Anteriores Pendientes de Liquidación o Pago o 4.1.4.9 Otros Derechos  1.1.2.4 Ingresos por Recuperar a Corto Plazo	8.1.4 Ley de Ingresos Devengada	8.1.5 Ley de Ingresos Recaudada
19	Por los depósitos en bancos de derechos recaudados en efectivo, por deudores morosos por incumplimiento de pago.	Copia de ficha de depósito, estado de cuenta bancario o documento equivalente.	Frecuente	1.1.1.2 Bancos / Tesorería	1.1.1.1 Efectivo		
<p><b>Nota:</b></p> <p><sup>1</sup> El registro del devengado y recaudado estará en función de lo señalado en las Normas y Metodología para la Determinación de los Momentos Contables de los Ingresos vigente.</p> <p><sup>2</sup> El registro del recaudado estará en función de la forma de pago, ya sea en efectivo o especie.</p>							

## II.1.5 PRODUCTOS

Guía reformada DOF 27-09-2018

No.	CONCEPTO	DOCUMENTO FUENTE	PERIODICIDAD	REGISTRO			
				CONTABLE		PRESUPUESTARIO	
				CARGO	ABONO	CARGO	ABONO
1	Por los ingresos por clasificar.	Corte de caja, estado de cuenta bancario o documento equivalente.	Frecuente	1.1.1.1 Efectivo o 1.1.1.2 Bancos/ Tesorería	2.1.9.1 Ingresos por Clasificar		
2	Por los depósitos en bancos de productos, previamente recaudados en efectivo.	Copia de ficha de depósito, estado de cuenta bancario o documento equivalente.	Frecuente	1.1.1.2 Bancos / Tesorería	1.1.1.1 Efectivo		
3	Por la clasificación de ingresos devengados, previamente recaudados, por concepto de Productos.	Resumen de distribución de Ingresos de la oficina recaudadora	Frecuente	2.1.9.1 Ingresos por Clasificar	4.1.5.1 Productos o 4.1.5.4	8.1.2 Ley de Ingresos por Ejecutar	8.1.4 Ley de Ingresos Devengada



# MANUAL DE CONTABILIDAD GUBERNAMENTAL

		o documento equivalente.			Productos no Comprendidos en la Ley de Ingresos Vigente, Causados en Ejercicios Fiscales Anteriores Pendientes de Liquidación o Pago	y 8.1.4 Ley de Ingresos Devengada	y 8.1.5 Ley de Ingresos Recaudada
4	Por el devengado de productos determinables. <sup>1</sup>	Documento emitido por la autoridad competente.	Frecuente	1.1.2.4 Ingresos por Recuperar a Corto Plazo	4.1.5.1 Productos o 4.1.5.4 Productos no Comprendidos en la Ley de Ingresos Vigente, Causados en Ejercicios Fiscales Anteriores Pendientes de Liquidación o Pago	8.1.2 Ley de Ingresos por Ejecutar	8.1.4 Ley de Ingresos Devengada
5	Por la recaudación en efectivo de productos determinables, recibidos en la Tesorería y/o auxiliares de la misma. <sup>1 y 2</sup>	Formato de pago autorizado, recibo oficial, estado de cuenta bancario o documento equivalente.	Frecuente	1.1.1.1 Efectivo o 1.1.1.2 Bancos/ Tesorería	1.1.2.4 Ingresos por Recuperar a Corto Plazo	8.1.4 Ley de Ingresos Devengada	8.1.5 Ley de Ingresos Recaudada
6	Por los depósitos en bancos de productos determinables, recaudados en efectivo.	Copia de ficha de depósito, estado de cuenta bancario o documento equivalente.	Frecuente	1.1.1.2 Bancos / Tesorería	1.1.1.1 Efectivo		
7	Por el devengado y la recaudación en efectivo de productos autodeterminables, recibidos en la Tesorería y/o auxiliares de la misma.	Formato de pago autorizado, recibo oficial, estado de cuenta bancario o documento equivalente.	Frecuente	1.1.2.4 Ingresos por Recuperar a Corto Plazo  1.1.1.1 Efectivo o 1.1.1.2 Bancos/ Tesorería	4.1.5.1 Productos o 4.1.5.4 Productos no Comprendidos en la Ley de Ingresos Vigente, Causados en Ejercicios Fiscales Anteriores Pendientes de Liquidación o Pago  1.1.2.4 Ingresos por Recuperar a Corto Plazo	8.1.2 Ley de Ingresos por Ejecutar y 8.1.4 Ley de Ingresos Devengada	8.1.4 Ley de Ingresos Devengada y 8.1.5 Ley de Ingresos Recaudada

## II.1.5 PRODUCTOS

Guía reformada DOF 27-09-2018

No.	CONCEPTO	DOCUMENTO FUENTE	PERIODICIDAD	REGISTRO			
				CONTABLE		PRESUPUESTARIO	
				CARGO	ABONO	CARGO	ABONO
8	Por los depósitos en bancos de productos autodeterminables, recaudados en efectivo.	Copia de ficha de depósito, estado de cuenta bancario o documento equivalente.	Frecuente	1.1.1.2 Bancos / Tesorería	1.1.1.1 Efectivo		



# MANUAL DE CONTABILIDAD GUBERNAMENTAL

9	Por la autorización y el pago de la devolución de productos.	Autorización de la devolución por la autoridad fiscal correspondiente, oficio de autorización de pago de devolución de ingresos, copia del cheque, transferencia bancaria o documento equivalente.	Eventual	4.1.5.1 Productos o 4.1.5.4 Productos no Comprendidos en la Ley de Ingresos Vigente, Causados en Ejercicios Fiscales Anteriores Pendientes de Liquidación o Pago 2.1.1.8 Devoluciones de la Ley de Ingresos por Pagar a Corto Plazo	2.1.1.8 Devoluciones de la Ley de Ingresos por Pagar a Corto Plazo 1.1.1.2 Bancos/ Tesorería	8.1.4 Ley de Ingresos Devengada y 8.1.5 Ley de Ingresos Recaudada	8.1.2 Ley de Ingresos por Ejecutar y 8.1.4 Ley de Ingresos Devengada
10	Por los productos compensados.	Declaración del contribuyente o documento equivalente.	Frecuente	4.1.5.1 Productos o 4.1.5.4 Productos no Comprendidos en la Ley de Ingresos Vigente, Causados en Ejercicios Fiscales Anteriores Pendientes de Liquidación o Pago	4.1.5.1 Productos o 4.1.5.4 Productos no Comprendidos en la Ley de Ingresos Vigente, Causados en Ejercicios Fiscales Anteriores Pendientes de Liquidación o Pago	8.1.2 Ley de Ingresos por Ejecutar y 8.1.4 Ley de Ingresos Devengada 8.1.4 Ley de Ingresos Devengada y 8.1.5 Ley de Ingresos Recaudada	8.1.4 Ley de Ingresos Devengada y 8.1.5 Ley de Ingresos Recaudada 8.1.2 Ley de Ingresos por Ejecutar y 8.1.4 Ley de Ingresos Devengada
11	Por el devengado por el reconocimiento de ingresos de intereses generados en las cuentas bancarias productivas de los entes públicos, en términos de las disposiciones aplicables.	Estado de cuenta o documento que ampare la operación.	Eventual	1.1.1.2 Bancos/ Tesorería	4.1.5.1 Productos	8.1.2 Ley de Ingresos por Ejecutar y 8.1.4 Ley de Ingresos Devengada	8.1.4 Ley de Ingresos Devengada y 8.1.5 Ley de Ingresos Recaudada
12	Por la autorización y el pago del reintegro a la Tesorería de ingresos de intereses generados en las cuentas bancarias productivas de los entes públicos, en términos de las disposiciones aplicables.	Autorización del reintegro, copia del cheque, transferencia bancaria o documento equivalente.	Eventual	4.1.5.1 Productos o 3.2.2 Resultados de Ejercicios Anteriores 2.1.1.9 Otras Cuentas por Pagar a Corto Plazo	2.1.1.9 Otras Cuentas por Pagar a Corto Plazo 1.1.1.1 Efectivo o 1.1.1.2 Bancos/ Tesorería	8.1.4 Ley de Ingresos Devengada y 8.1.5 Ley de Ingresos Recaudada	8.1.2 Ley de Ingresos por Ejecutar y 8.1.4 Ley de Ingresos Devengada

**Nota:**  
<sup>1</sup> El registro del devengado y recaudado estará en función de lo señalado en las Normas y Metodología para la Determinación de los Momentos Contables de los Ingresos vigente. El registro del recaudado estará en función de la forma de pago, ya sea en efectivo o especie.

## II.1.6 APROVECHAMIENTOS

No.	CONCEPTO	DOCUMENTO FUENTE	PERIODICIDAD	REGISTRO			
				CONTABLE		PRESUPUESTARIO	
				CARGO	ABONO	CARGO	ABONO
1	Por los ingresos por clasificar.	Corte de caja, estado de cuenta	Frecuente	1.1.1.1 Efectivo	2.1.9.1 Ingresos por		



# MANUAL DE CONTABILIDAD GUBERNAMENTAL

2	Por los depósitos en bancos de aprovechamientos, previamente recaudados en efectivo.	bancario o documento equivalente.  Copia de ficha de depósito, estado de cuenta bancario o documento equivalente.	Frecuente	o 1.1.1.2 Bancos/ Tesorería	Clasificar  1.1.1.1 Efectivo		
3	Por la clasificación de ingresos devengados, previamente recaudados, por concepto de aprovechamientos.	Resumen de distribución de Ingresos de la oficina recaudadora o documento equivalente.	Frecuente	2.1.9.1 Ingresos por Clasificar	4.1.6.2 Multas o 4.1.6.3 Indemnizaciones o 4.1.6.4 Reintegros o 4.1.6.5 Aprovechamientos Provenientes de Obras Públicas o 4.1.6.6 Aprovechamientos no Comprendidos en la Ley de Ingresos Vigente, Causados en Ejercicios Fiscales Anteriores Pendientes de Liquidación o Pago o 4.1.6.8 Accesorios de Aprovechamientos o 4.1.6.9 Otros Aprovechamientos	8.1.2 Ley de Ingresos por Ejecutar y 8.1.4 Ley de Ingresos Devengada	8.1.4 Ley de Ingresos Devengada y 8.1.5 Ley de Ingresos Recaudada

## II.1.6 APROVECHAMIENTOS

No.	CONCEPTO	DOCUMENTO FUENTE	PERIODICIDAD	REGISTRO	
				CONTABLE	PRESUPUESTARIO





# MANUAL DE CONTABILIDAD GUBERNAMENTAL

				CARGO	ABONO	CARGO	ABONO
7	Por el devengado y la recaudación en efectivo de aprovechamientos autodeterminables, recibidos en la Tesorería y/o auxiliares de la misma.	Formato de pago autorizado, recibo oficial, estado de cuenta bancario o documento equivalente.	Frecuente	1.1.2.4 Ingresos por Recuperar a Corto Plazo	4.1.6.2 Multas o 4.1.6.3 Indemnizaciones o 4.1.6.4 Reintegros o 4.1.6.5 Aprovechamientos Provenientes de Obras Públicas o 4.1.6.6 Aprovechamientos no Comprendidos en la Ley de Ingresos Vigente, Causados en Ejercicios Fiscales Anteriores Pendientes de Liquidación o Pago o 4.1.6.8 Accesorios de Aprovechamientos o 4.1.6.9 Otros Aprovechamientos	8.1.2 Ley de Ingresos por Ejecutar y 8.1.4 Ley de Ingresos Devengada	8.1.4 Ley de Ingresos Devengada y 8.1.5 Ley de Ingresos Recaudada
8	Por los depósitos en bancos de aprovechamientos autodeterminables, recaudados en efectivo.	Copia de ficha de depósito, estado de cuenta bancario o documento equivalente.	Frecuente	1.1.1.1 Efectivo o 1.1.1.2 Bancos/ Tesorería	1.1.2.4 Ingresos por Recuperar a Corto Plazo	1.1.1.1 Efectivo	

## II.1.6 APROVECHAMIENTOS



## MANUAL DE CONTABILIDAD GUBERNAMENTAL

No.	CONCEPTO	DOCUMENTO FUENTE	PERIODICIDAD	REGISTRO			
				CONTABLE		PRESUPUESTARIO	
				CARGO	ABONO	CARGO	ABONO
4	Por el devengado de aprovechamientos determinables. <sup>1</sup>	Documento emitido por la autoridad competente.	Frecuente	1.1.2.4 Ingresos por Recuperar a Corto Plazo	4.1.6.2 Multas o 4.1.6.3 Indemnizaciones o 4.1.6.4 Reintegros o 4.1.6.5 Aprovechamientos Provenientes de Obras Públicas o 4.1.6.6 Aprovechamientos no Comprendidos en la Ley de Ingresos Vigente, Causados en Ejercicios Fiscales Anteriores Pendientes de Liquidación o Pago o 4.1.6.8 Accesorios de Aprovechamientos o 4.1.6.9 Otros Aprovechamientos	8.1.2 Ley de Ingresos por Ejecutar	8.1.4 Ley de Ingresos Devengada
5	Por la recaudación en efectivo de aprovechamientos determinables, recibidos en la Tesorería y/o auxiliares de la misma. <sup>1 y2</sup>	Formato de pago autorizado, recibo oficial, estado de cuenta bancario o documento equivalente.	Frecuente	1.1.1.1 Efectivo o 1.1.1.2 Bancos/ Tesorería	1.1.2.4 Ingresos por Recuperar a Corto Plazo	8.1.4 Ley de Ingresos Devengada	8.1.5 Ley de Ingresos Recaudada
6	Por los depósitos en bancos de aprovechamientos determinables, recaudados en efectivo.	Copia de ficha de depósito, estado de cuenta o documento equivalente.	Frecuente	1.1.1.2 Bancos / Tesorería	1.1.1.1 Efectivo		



II.1.6 APROVECHAMIENTOS

No.	CONCEPTO	DOCUMENTO FUENTE	PERIODICIDAD	REGISTRO			
				CONTABLE		PRESUPUESTARIO	
				CARGO	ABONO	CARGO	ABONO
9	Por la autorización y el pago de la devolución de aprovechamientos.	Autorización de la devolución por la Autoridad fiscal correspondiente, oficio de autorización de pago de devolución de ingresos, copia del cheque, transferencia bancaria o documento equivalente.	Eventual	4.1.6.2 Multas o 4.1.6.3 Indemnizaciones o 4.1.6.4 Reintegros o 4.1.6.5 Aprovechamientos Provenientes de Obras Públicas o 4.1.6.6 Aprovechamientos no Comprendidos en la Ley de Ingresos Vigente, Causados en Ejercicios Fiscales Anteriores Pendientes de Liquidación o Pago o 4.1.6.8 Accesorios de Aprovechamientos o 4.1.6.9 Otros Aprovechamientos  2.1.1.8 Devoluciones de la Ley de Ingresos por Pagar a Corto Plazo	2.1.1.8 Devoluciones de la Ley de Ingresos por Pagar a Corto Plazo          1.1.1.2 Bancos/ Tesorería	8.1.4 Ley de Ingresos Devengada y 8.1.5 Ley de Ingresos Recaudada	8.1.2 Ley de Ingresos por Ejecutar y 8.1.4 Ley de Ingresos Devengada



# MANUAL DE CONTABILIDAD GUBERNAMENTAL

<b>II.1.6 APROVECHAMIENTOS</b>						

No.	CONCEPTO	DOCUMENTO FUENTE	PERIODICIDAD	REGISTRO			
				CONTABLE		PRESUPUESTARIO	
				CARGO	ABONO	CARGO	ABONO
10	Por los aprovechamientos compensados.	Declaración del contribuyente o documento equivalente.	Frecuente	4.1.6.2 Multas o 4.1.6.3 Indemnizaciones o 4.1.6.4 Reintegros o 4.1.6.5 Aprovechamientos Provenientes de Obras Públicas o 4.1.6.6 Aprovechamientos no Comprendidos en la Ley de Ingresos Vigente, Causados en Ejercicios Fiscales Anteriores Pendientes de Liquidación o Pago o 4.1.6.8 Accesorios de Aprovechamientos o 4.1.6.9 Otros Aprovechamientos	4.1.6.2 Multas o 4.1.6.3 Indemnizaciones o 4.1.6.4 Reintegros o 4.1.6.5 Aprovechamientos Provenientes de Obras Públicas o 4.1.6.6 Aprovechamientos no Comprendidos en la Ley de Ingresos Vigente, Causados en Ejercicios Fiscales Anteriores Pendientes de Liquidación o Pago o 4.1.6.8 Accesorios de Aprovechamientos o 4.1.6.9 Otros Aprovechamientos	8.1.2 Ley de Ingresos por Ejecutar y 8.1.4 Ley de Ingresos Devengada y 8.1.5 Ley de Ingresos Recaudada  8.1.4 Ley de Ingresos Devengada y 8.1.5 Ley de Ingresos Recaudada	8.1.4 Ley de Ingresos Devengada y 8.1.5 Ley de Ingresos Recaudada  8.1.2 Ley de Ingresos por Ejecutar y 8.1.4 Ley de Ingresos Devengada
<p><b>Nota:</b></p> <p><sup>1</sup> El registro del devengado y recaudado estará en función de lo señalado en las Normas y Metodología para la</p>							



# MANUAL DE CONTABILIDAD GUBERNAMENTAL

<p>Determinación de los Momentos Contables de los Ingresos vigentes.</p> <p>2 El registro del recaudado estará en función de la forma de pago, ya sea en efectivo o especie.</p>					
--	--	--	--	--	--

## II.1.7 VENTA DE BIENES Y PRESTACIÓN DE SERVICIOS

No.	CONCEPTO	DOCUMENTO FUENTE	PERIODICIDAD	REGISTRO			
				CONTABLE		PRESUPUESTAL	
				CARGO	ABONO	CARGO	ABONO
1	Por el devengado al realizarse la venta de bienes y prestación de servicios. ↔	Factura, contrato de compra venta o documento equivalente.	Frecuente	1.1.2.2 Cuentas por Cobrar a Corto Plazo	4.1.7.1 Ingresos por la Venta de Mercancías o 4.1.7.2 Ingresos por Venta de Bienes y Servicios Producidos en Establecimientos de Gobierno o 4.1.7.3 Ingresos por Venta de Bienes y Servicios de Organismos Descentralizados o 4.1.7.4 Ingresos de Operación de Entidades Paraestatales Empresariales y no Financieras	8.1.2 Ley de Ingresos por Ejecutar	8.1.4 Ley de Ingresos Devengada
2	Por el cobro por el ingreso de venta de bienes y prestación de servicios. ↔	Formato de pago autorizado, recibo oficial, estado de cuenta bancario.	Frecuente	1.1.1.1 Efectivo o 1.1.1.2 Bancos/ Tesorería	1.1.2.2 Cuentas por Cobrar a Corto Plazo	8.1.4 Ley de Ingresos Devengada	8.1.5 Ley de Ingresos Recaudada
3	Por el depósito de los ingresos por venta de bienes y prestación de servicios recibidos en caja.	Ficha de depósito o estado de cuenta bancario.	Frecuente	1.1.1.2 Bancos / Tesorería	1.1.1.1 Efectivo		
4	Por la devolución y pago de los ingresos por venta de bienes y prestación de servicios. ↔	Autorización de la devolución, cheque o transferencia bancaria.	Eventual	4.1.7.1 Ingresos por la Venta de Mercancías o 4.1.7.2 Ingresos por Venta de Bienes y Servicios Producidos en Establecimientos de Gobierno o 4.1.7.3 Ingresos por Venta de Bienes y Servicios de Organismos Descentralizados o 4.1.7.4 Ingresos de Operación de Entidades Paraestatales	2.1.1.8 Devoluciones de la Ley de Ingresos por Pagar a Corto Plazo	8.1.4 Ley de Ingresos Devengada	8.1.2 Ley de Ingresos por Ejecutar



## MANUAL DE CONTABILIDAD GUBERNAMENTAL

				Empresariales y no Financieras 2.1.1.8 Devoluciones de la Ley de Ingresos por Pagar a Corto Plazo	1.1.1.2 Bancos/ Tesorería	8.1.5 Ley de Ingresos Recaudada	8.1.4 Ley de Ingresos Devengada
	NOTA: ↔ Registros Automáticos						



## MANUAL DE CONTABILIDAD GUBERNAMENTAL

### II.1.8 PARTICIPACIONES, APORTACIONES, TRANSFERENCIAS, ASIGNACIONES, SUBSIDIOS Y OTRAS AYUDAS

No.	CONCEPTO	DOCUMENTO FUENTE	PERIODICIDAD	REGISTRO			
				CONTABLE		PRESUPUESTAL	
				CARGO	ABONO	CARGO	ABONO
<b>PARTICIPACIONES</b>							
1	Por el anticipo de participaciones.	Estado de cuenta y/o transferencia bancaria.	Frecuente	1.1.1.2 Bancos/ Tesorería	2.1.1.9 Otras Cuentas por Pagar a Corto Plazo		
2	Por la recaudación de ingresos participable por parte de las Entidades Federativas.	Recibo oficial, estado de cuenta bancario.	Frecuente	1.1.1.2 Bancos/ Tesorería	2.1.9.2 Recaudación por Participar		
<b>Liquidación periódica por concepto de participaciones.</b>							
3	Por la aplicación de las constancias de participaciones o documento equivalente.	Estado de cuenta y/o transferencia bancaria, liquidación de participaciones.	Frecuente	2.1.1.9 Otras Cuentas por Pagar a Corto Plazo	4.2.1.1 Participaciones	8.1.2 Ley de Ingresos por Ejecutar	8.1.4 Ley de Ingresos Devengada
4	Por el devengado y cobro de participaciones. ↔	Estado de cuenta y/o transferencia bancaria.	Frecuente	1.1.2.2 Cuentas por Cobrar a Corto Plazo	4.2.1.1 Participaciones	8.1.2 Ley de Ingresos por Ejecutar	8.1.4 Ley de Ingresos Devengada
5	Por la diferencia resultante del ajuste en contra de las participaciones del ente público.	Autorización de la devolución.	Eventual	1.1.1.2 Bancos/ Tesorería	1.1.2.2 Cuentas por Cobrar a Corto Plazo	8.1.4 Ley de Ingresos Devengada	8.1.5 Ley de Ingresos Recaudada
6	Por el pago de la diferencia resultante del ajuste en cuenta del ente público.	Cheque y/o transferencia bancaria.	Eventual	4.2.1.1 Participaciones	2.1.1.8 Devoluciones de la Ley de Ingresos por Pagar a Corto Plazo	8.1.4 Ley de Ingresos Devengada	8.1.2 Ley de Ingresos por Ejecutar
7	Por el pago de la diferencia resultante del ajuste en cuenta del ente público.	Cheque y/o transferencia bancaria.	Eventual	2.1.1.8 Devoluciones de la Ley de Ingresos por Pagar a Corto Plazo	1.1.1.2 Bancos/ Tesorería	8.1.5 Ley de Ingresos Recaudada	8.1.4 Ley de Ingresos Devengada
<b>APORTACIONES</b>							
7	Por el devengado de aportaciones. ↔	Calendario de pagos, previo cumplimiento de las reglas de operación.	Frecuente	1.1.2.2 Cuentas por Cobrar a Corto Plazo	4.2.1.2 Aportaciones	8.1.2 Ley de Ingresos por Ejecutar	8.1.4 Ley de Ingresos Devengada
8	Por el cobro de aportaciones. ↔	Estado de cuenta y/o transferencia bancaria.	Frecuente	1.1.1.2 Bancos/ Tesorería	1.1.2.2 Cuentas por Cobrar a Corto Plazo	8.1.4 Ley de Ingresos Devengada	8.1.5 Ley de Ingresos Recaudada
9	Por la devolución de aportaciones.	Autorización de la devolución, cheque y/o transferencia bancaria.	Eventual	4.2.1.2 Aportaciones	2.1.1.8 Devoluciones de la Ley de Ingresos por Pagar a Corto Plazo	8.1.4 Ley de Ingresos Devengada	8.1.2 Ley de Ingresos por Ejecutar
				2.1.1.8 Devoluciones de la Ley de Ingresos por Pagar a Corto Plazo	1.1.1.2 Bancos/ Tesorería	8.1.5 Ley de Ingresos Recaudada	8.1.4 Ley de Ingresos Devengada

## II.1.8 PARTICIPACIONES, APORTACIONES, TRANSFERENCIAS, ASIGNACIONES, SUBSIDIOS Y OTRAS AYUDAS

No.	CONCEPTO	DOCUMENTO FUENTE	PERIODICIDAD	REGISTRO			
				CONTABLE		PRESUPUESTAL	
				CARGO	ABONO	CARGO	ABONO
	<b>CONVENIOS</b>						
10	Por el devengado de los ingresos por convenios. ↔	Convenio o documento de cobro.	Frecuente	1.1.2.2 Cuentas por Cobrar a Corto Plazo	4.2.1.3 Convenios	8.1.2 Ley de Ingresos por Ejecutar	8.1.4 Ley de Ingresos Devengada
11	Por el cobro de los ingresos por convenios. ↔	Estado de cuenta y/o transferencia bancaria.	Frecuente	1.1.1.2 Bancos/ Tesorería	1.1.2.2 Cuentas por Cobrar a Corto Plazo	8.1.4 Ley de Ingresos Devengada	8.1.5 Ley de Ingresos Recaudada
12	Por la devolución de los ingresos por convenios.	Autorización de la devolución, Cheque y/o transferencia bancaria.	Eventual	4.2.1.3 Convenios	2.1.1.8 Devoluciones de la Ley de Ingresos por Pagar a Corto Plazo	8.1.4 Ley de Ingresos Devengada	8.1.2 Ley de Ingresos por Ejecutar
				2.1.1.8 Devoluciones de la Ley de Ingresos por Pagar a Corto Plazo	1.1.1.2 Bancos/ Tesorería	8.1.5 Ley de Ingresos Recaudada	8.1.4 Ley de Ingresos Devengada
	<b>INCENTIVOS DERIVADOS DE LA COLABORACIÓN FISCAL</b>						
13	Por el devengado de los ingresos por concepto de Incentivos derivados de la colaboración fiscal. ↔ <i>Adición DOF 27-12-2017</i>	Convenio o documento de cobro.	Frecuente	1.1.2.2 Cuentas por Cobrar a Corto Plazo	4.2.1.4 Incentivos derivados de la colaboración fiscal	8.1.2 Ley de Ingresos por Ejecutar	8.1.4 Ley de Ingresos Devengada
14	Por el cobro de los ingresos por Incentivos derivados de la colaboración fiscal. ↔ <i>Adición DOF 27-12-2017</i>	Estado de cuenta y/o transferencia bancaria.	Frecuente	1.1.1.2 Bancos/ Tesorería	1.1.2.2 Cuentas por Cobrar a Corto Plazo	8.1.4 Ley de Ingresos Devengada	8.1.5 Ley de Ingresos Recaudada
	<b>TRANSFERENCIAS Y ASIGNACIONES</b>						
15	Por el devengado y cobro por transferencias y asignaciones. ↔ <i>Se recorre numeración 27-12-2017</i>	Estado de Cuenta y/o transferencia bancaria.	Frecuente	1.1.2.2 Cuentas por Cobrar a Corto Plazo	4.2.2.1 Transferencias Internas y Asignaciones al Sector Público	8.1.2 Ley de Ingresos por Ejecutar	8.1.4 Ley de Ingresos Devengada
					4.2.2.2 Transferencias al Resto del Sector Público		
				1.1.1.2 Bancos/ Tesorería	1.1.2.2 Cuentas por Cobrar a Corto Plazo	8.1.4 Ley de Ingresos Devengada	8.1.5 Ley de Ingresos Recaudada
16	Por la devolución por transferencias y asignaciones. <i>Se recorre numeración 27-12-2017</i>	Autorización de la devolución, cheque y/o transferencia bancaria.	Eventual	4.2.2.1 Transferencias Internas y Asignaciones al Sector Público	2.1.1.8 Devoluciones de la Ley de Ingresos por Pagar a Corto Plazo	8.1.4 Ley de Ingresos Devengada	8.1.2 Ley de Ingresos por Ejecutar
				4.2.2.2 Transferencias al Resto del Sector Público			
				2.1.1.8 Devoluciones de la Ley de Ingresos por	1.1.1.2 Bancos / Tesorería	8.1.5 Ley de Ingresos Recaudada	8.1.4 Ley de Ingresos Devengada



				Pagar a Corto Plazo			
--	--	--	--	---------------------	--	--	--

**II.1.8 PARTICIPACIONES, APORTACIONES, TRANSFERENCIAS, ASIGNACIONES, SUBSIDIOS Y OTRAS AYUDAS**

No.	CONCEPTO	DOCUMENTO FUENTE	PERIODICIDAD	REGISTRO			
				CONTABLE		PRESUPUESTAL	
				CARGO	ABONO	CARGO	ABONO
17	<b>SUBSIDIOS Y SUBVENCIONES</b> Por el devengado y cobro de los ingresos por subsidios y subvenciones. ↔ <i>Se recorre numeración 27-12-2017</i>	Estado de cuenta y/o transferencia bancaria.	Frecuente	1.1.2.2	4.2.2.3	8.1.2	8.1.4
				Cuentas por Cobrar a Corto Plazo	Subsidios y Subvenciones	Ley de Ingresos por Ejecutar	Ley de Ingresos Devengada
18	Por la devolución de los ingresos por subsidios y subvenciones. <i>Se recorre numeración 27-12-2017</i>	Autorización de la devolución, cheque y/o transferencia bancaria.	Eventual	1.1.1.2	1.1.2.2	8.1.4	8.1.5
				Bancos/ Tesorería	Cuentas por Cobrar a Corto Plazo	Ley de Ingresos Devengada	Ley de Ingresos Recaudada
19	<b>AYUDAS SOCIALES</b> Por el devengado y cobro de los ingresos por ayudas sociales. ↔ <i>Se recorre numeración 27-12-2017</i>	Estado de cuenta y/o transferencia bancaria.	Frecuente	4.2.2.3	2.1.1.8	8.1.4	8.1.2
				Subsidios y Subvenciones	Devoluciones de la Ley de Ingresos por Pagar a Corto Plazo	Ley de Ingresos Devengada	Ley de Ingresos por Ejecutar
20	Por la devolución de los ingresos por ayudas sociales. <i>Se recorre numeración 27-12-2017</i>	Autorización de la devolución, cheque y/o transferencia bancaria.	Eventual	2.1.1.8	1.1.1.2	8.1.5	8.1.4
				Devoluciones de la Ley de Ingresos por Pagar a Corto Plazo	Bancos/ Tesorería	Ley de Ingresos Recaudada	Ley de Ingresos Devengada
21	<b>PENSIONES Y JUBILACIONES</b> Por el devengado y cobro de los ingresos por pensiones y jubilaciones. ↔ <i>Se recorre numeración 27-12-2017</i>	Estado de cuenta y/o transferencia bancaria.	Frecuente	1.1.2.2	4.2.2.4	8.1.2	8.1.4
				Cuentas por Cobrar a Corto Plazo	Ayudas Sociales	Ley de Ingresos por Ejecutar	Ley de Ingresos Devengada
22	Por la devolución de los ingresos por pensiones y jubilaciones. <i>Se recorre numeración 27-12-2017</i>	Autorización de la devolución, Cheque y/o transferencia bancaria.	Eventual	1.1.1.2	1.1.2.2	8.1.4	8.1.5
				Bancos/ Tesorería	Cuentas por Cobrar a Corto Plazo	Ley de Ingresos Devengada	Ley de Ingresos Recaudada
22	Por la devolución de los ingresos por pensiones y jubilaciones. <i>Se recorre numeración 27-12-2017</i>	Autorización de la devolución, Cheque y/o transferencia bancaria.	Eventual	4.2.2.5	2.1.1.9	8.1.4	8.1.2
				Pensiones y Jubilaciones	Otras Cuentas por Pagar a Corto Plazo	Ley de Ingresos Devengada	Ley de Ingresos por Ejecutar
22	Por la devolución de los ingresos por pensiones y jubilaciones. <i>Se recorre numeración 27-12-2017</i>	Autorización de la devolución, Cheque y/o transferencia bancaria.	Eventual	2.1.1.9	1.1.1.2	8.1.5	8.1.4
				Otras Cuentas por Pagar a Corto Plazo	Bancos/ Tesorería	Ley de Ingresos Recaudada	Ley de Ingresos Devengada

NOTA: ↔Registro Automático							
-------------------------------	--	--	--	--	--	--	--

**II.2.1 VENTA DE BIENES INMUEBLES, MUEBLES E INTANGIBLES**

No.	CONCEPTO	DOCUMENTO FUENTE	PERIODICIDAD	REGISTRO			
				CONTABLE		PRESUPUESTAL	
				CARGO	ABONO	CARGO	ABONO
1	<p><b>EJEMPLO BIENES INMUEBLES</b></p> <p>Por el devengado por venta de bienes inmuebles de uso a su valor en libros y baja del bien.</p> <p>- Baja de la depreciación.</p> <p>- Cancelación del saldo del valor actualizado registrado como incremento del valor del activo <i>Adición DOF 22-12-2014</i></p> <p>- Cancelación del saldo del valor actualizado registrado como decremento del valor del activo <i>Adición DOF 22-12-2014</i></p>	<p>Contrato de compra-venta o documento equivalente.</p>	<p>Eventual</p>	<p>1.1.2.2 Cuentas por Cobrar a Corto Plazo</p>	<p>1.2.3.1 Terrenos o</p> <p>1.2.3.2 Viviendas o</p> <p>1.2.3.3 Edificios no Habitacionales o</p> <p>1.2.3.9 Otros Bienes Inmuebles</p> <p>1.2.6.1 Depreciación Acumulada de Bienes Inmuebles</p> <p>3.2.3.1 Revalúo de Bienes Inmuebles</p>	<p>8.1.2 Ley de Ingresos por Ejecutar</p>	<p>8.1.4 Ley de Ingresos Devengada</p>
2	<p>Por el devengado por venta de bienes inmuebles de uso con pérdida y baja del bien.</p> <p>- Baja de la depreciación.</p> <p>- Registro de la pérdida.</p> <p>- Cancelación del saldo del valor actualizado registrado como incremento del</p>	<p>Contrato de compra-venta o documento equivalente.</p>	<p>Eventual</p>	<p>1.1.2.2 Cuentas por Cobrar a Corto Plazo</p>	<p>1.2.3.1 Terrenos o</p> <p>1.2.3.2 Viviendas o</p> <p>1.2.3.3 Edificios no Habitacionales o</p> <p>1.2.3.9 Otros Bienes Inmuebles</p> <p>1.2.6.1 Depreciación Acumulada de Bienes Inmuebles</p> <p>5.5.9.9 Otras Gastos Varios</p> <p>3.2.3.1 Revalúo de Bienes</p>	<p>8.1.2 Ley de Ingresos por Ejecutar</p>	<p>8.1.4 Ley de Ingresos Devengada</p>

valor del activo <i>Adición DOF 22-12-2014</i>			Inmuebles			
- Cancelación del saldo del valor actualizado registrado como decremento del valor del activo <i>Adición DOF 22-12-2014</i>				3.2.3.1 Revalúo de Bienes Inmuebles		

**II.2.1 APROVECHAMIENTOS PATRIMONIALES POR VENTA DE BIENES INMUEBLES, MUEBLES E INTANGIBLES**

Guía reformada DOF 27-09-2018

No.	CONCEPTO	DOCUMENTO FUENTE	PERIODICIDAD	REGISTRO			
				CONTABLE		PRESUPUESTARIO	
				CARGO	ABONO	CARGO	ABONO
1	<p><b>Ejemplo de Venta de Bienes Inmuebles</b></p> <p>Por el devengado de aprovechamientos patrimoniales por venta de bienes inmuebles a su valor en libros y baja del bien. <sup>1</sup></p> <p>- Baja de la depreciación.</p> <p>- Cancelación del saldo del valor actualizado registrado como incremento del valor del activo.</p> <p>- Cancelación del saldo del valor actualizado registrado como decremento del valor del activo.</p>	<p>Contrato de compra-venta o documento equivalente.</p>	<p>Eventual</p>	<p>1.1.2.2 Cuentas por Cobrar a Corto Plazo</p> <p>1.2.6.1 Depreciación Acumulada de Bienes Inmuebles</p> <p>3.2.3.1 Revalúo de Bienes Inmuebles</p>	<p>1.2.3.1 Terrenos o</p> <p>1.2.3.2 Viviendas o</p> <p>1.2.3.3 Edificios no Habitacionales o</p> <p>1.2.3.9 Otros Bienes Inmuebles</p> <p>3.2.3.1 Revalúo de Bienes Inmuebles</p>	<p>8.1.2 Ley de Ingresos por Ejecutar</p>	<p>8.1.4 Ley de Ingresos Devengada</p>
2	<p>Por el devengado de aprovechamientos patrimoniales por venta de bienes inmuebles con pérdida y baja del bien. <sup>1</sup></p> <p>- Baja de la depreciación.</p> <p>- Registro de la pérdida.</p> <p>- Cancelación del saldo del valor actualizado registrado como incremento del valor del activo.</p> <p>- Cancelación del saldo del valor actualizado registrado como decremento</p>	<p>Contrato de compra-venta o documento equivalente.</p>	<p>Eventual</p>	<p>1.1.2.2 Cuentas por Cobrar a Corto Plazo</p> <p>1.2.6.1 Depreciación Acumulada de Bienes Inmuebles</p> <p>5.5.9.9 Otros Gastos Varios</p> <p>3.2.3.1 Revalúo de Bienes Inmuebles</p>	<p>1.2.3.1 Terrenos o</p> <p>1.2.3.2 Viviendas o</p> <p>1.2.3.3 Edificios no Habitacionales o</p> <p>1.2.3.9 Otros Bienes Inmuebles</p> <p>3.2.3.1 Revalúo de</p>	<p>8.1.2 Ley de Ingresos por Ejecutar</p>	<p>8.1.4 Ley de Ingresos Devengada</p>

	del valor del activo.				Bienes Inmuebles		
--	-----------------------	--	--	--	------------------	--	--

**II.2.1 APROVECHAMIENTOS PATRIMONIALES POR VENTA DE BIENES INMUEBLES, MUEBLES E INTANGIBLES**

Guía reformada DOF 27-09-2018

No.	CONCEPTO	DOCUMENTO FUENTE	PERIODICIDAD	REGISTRO			
				CONTABLE		PRESUPUESTARIO	
				CARGO	ABONO	CARGO	ABONO
3	<p>Por el devengado de aprovechamientos patrimoniales por venta de bienes inmuebles con utilidad y baja del bien. <sup>1</sup></p> <p>- Baja de la depreciación.</p> <p>- Registro de la utilidad. (El registro presupuestario se realiza de conformidad con lo señalado en la legislación aplicable).</p> <p>- Cancelación del saldo del valor actualizado registrado como incremento del valor del activo.</p> <p>- Cancelación del saldo del valor actualizado registrado como decremento del valor del activo.</p>	<p>Contrato de compra-venta o documento equivalente.</p>	Eventual	<p>1.1.2.2 Cuentas por Cobrar a Corto Plazo</p> <p>1.2.3.1 Terrenos o</p> <p>1.2.3.2 Viviendas o</p> <p>1.2.3.3 Edificios no Habitacionales o</p> <p>1.2.3.9 Otros Bienes Inmuebles</p> <p>1.2.6.1 Depreciación Acumulada de Bienes Inmuebles</p> <p>4.3.9.9 Otros Ingresos y Beneficios Varios</p> <p>3.2.3.1 Revalúo de Bienes Inmuebles</p> <p>3.2.3.1 Revalúo de Bienes Inmuebles</p>	<p>1.2.3.1 Terrenos o</p> <p>1.2.3.2 Viviendas o</p> <p>1.2.3.3 Edificios no Habitacionales o</p> <p>1.2.3.9 Otros Bienes Inmuebles</p> <p>4.3.9.9 Otros Ingresos y Beneficios Varios</p> <p>3.2.3.1 Revalúo de Bienes Inmuebles</p> <p>3.2.3.1 Revalúo de Bienes Inmuebles</p>	<p>8.1.2 Ley de Ingresos por Ejecutar</p> <p>8.1.2 Ley de Ingresos por Ejecutar</p> <p>8.1.4 Ley de Ingresos Devengada</p>	<p>8.1.4 Ley de Ingresos Devengada</p> <p>8.1.4 Ley de Ingresos Devengada</p> <p>8.1.5 Ley de Ingresos Recaudada</p>
4	<p>Por el cobro de aprovechamientos patrimoniales por venta de bienes inmuebles. <sup>1</sup></p>	<p>Recibo oficial, copia de ficha de depósito, transferencia bancaria o documento equivalente.</p>	Eventual	<p>1.1.1.1 Efectivo</p> <p>1.1.1.2 Bancos/ Tesorería</p>	<p>1.1.2.2 Cuentas por Cobrar a Corto Plazo</p>	<p>8.1.4 Ley de Ingresos Devengada</p>	<p>8.1.5 Ley de Ingresos Recaudada</p>
5	<p>Por el depósito en bancos de los ingresos de aprovechamientos patrimoniales por venta de bienes inmuebles recibidos en efectivo.</p>	<p>Copia de ficha de depósito, estado de cuenta bancario o documento equivalente.</p>	Eventual	<p>1.1.1.2 Bancos/ Tesorería</p>	<p>1.1.1.1 Efectivo</p>		

<p><b>Nota:</b>  <sup>1</sup> El registro del devengado y recaudado estará en función de lo señalado en las Normas y Metodología para la Determinación de los Momentos Contables de los Ingresos vigente.</p>						

**II.3.1 OTROS INGRESOS Y BENEFICIOS VARIOS**

Guía adicionada DOF 27-09-2018

No.	CONCEPTO	DOCUMENTO FUENTE	PERIODICIDAD	REGISTRO			
				CONTABLE		PRESUPUESTARIO	
				CARGO	ABONO	CARGO	ABONO
	<b>Otros Ingresos propios que generan efectivo, de los Poderes Legislativo y Judicial, los Órganos Autónomos y las entidades de la administración pública paraestatal y paramunicipal por sus actividades diversas no inherentes a su operación.</b>						
1	Por el devengado por otros ingresos que generan recursos por donativos en efectivo, entre otros. <sup>1</sup>	Acta o convenio de donación o documento equivalente.	Eventual	1.1.2.2 Cuentas por Cobrar a Corto Plazo	4.3.9.9 Otros Ingresos y Beneficios Varios	8.1.2 Ley de Ingresos por Ejecutar	8.1.4 Ley de Ingresos Devengada
2	Por el cobro de otros ingresos que generan recursos. <sup>1</sup>	Copia de ficha de depósito, estado de cuenta bancario o documento equivalente.	Eventual	1.1.1.1 Efectivo o 1.1.1.2 Bancos/ Tesorería	1.1.2.2 Cuentas por Cobrar a Corto Plazo	8.1.4 Ley de Ingresos Devengada	8.1.5 Ley de Ingresos Recaudada

	<p><b>Notas:</b></p> <p><sup>1</sup> El registro del devengado y recaudado estará en función de lo señalado en las Normas y Metodología para la Determinación de los Momentos Contables de los Ingresos vigente.</p> <p><b>Los Otros Ingresos y Beneficios Varios, se regularizarán presupuestariamente de acuerdo a la legislación aplicable.</b></p>					
--	--	--	--	--	--	--

**III.1.1 SERVICIOS PERSONALES**

No.	CONCEPTO	DOCUMENTO FUENTE	PERIODICIDAD	REGISTRO			
				CONTABLE		PRESUPUESTARIO	
				CARGO	ABONO	CARGO	ABONO
1	Por el devengado de los gastos por servicios personales (nómina, honorarios, otros servicios personales y retenciones). ↔	Resumen de nómina, lista de raya o documento equivalente.	Frecuente	5.1.1.1 Remuneraciones al Personal de Carácter Permanente o 5.1.1.2 Remuneraciones al Personal de Carácter Transitorio o 5.1.1.3 Remuneraciones Adicionales y Especiales o 5.1.1.5 Otras Prestaciones Sociales y Económicas o 5.1.1.6 Pago de Estímulos a Servidores Público	2.1.1.1 Servicios Personales por Pagar a Corto Plazo o 2.1.1.7 Retenciones y Contribuciones por Pagar a CP	8.2.5 Presupuesto de Egresos Devengado	8.2.4 Presupuesto de Egresos Comprometido
2	Por la expedición de la cuenta por liquidar certificada para el pago de servicios personales (nómina, honorarios, otros servicios personales y retenciones). ↔	Cuenta por liquidar certificada o documento equivalente.	Frecuente			8.2.6 Presupuesto de Egresos Ejercido	8.2.5 Presupuesto de Egresos Devengado
3	Por el pago de los gastos por servicios personales (nómina, honorarios, otros servicios personales). ↔	Cheque, ficha de depósito y/o transferencia bancaria.	Frecuente	2.1.1.1 Servicios Personales por Pagar a Corto Plazo	1.1.1.2 Bancos/ Tesorería	8.2.7 Presupuesto de Egresos Pagado	8.2.6 Presupuesto de Egresos Ejercido
4	Por el devengado por cuotas y aportaciones patronales, contribuciones y demás obligaciones derivadas de una relación laboral. ↔	Resumen de nómina o documento equivalente.	Frecuente	5.1.1.4 Seguridad Social o 5.1.3.9 Otros Servicios Generales	2.1.1.1 Servicios Personales por Pagar a Corto Plazo o 2.1.1.7 Retenciones y Contribuciones por Pagar a Corto Plazo	8.2.5 Presupuesto de Egresos Devengado	8.2.4 Presupuesto de Egresos Comprometido
5	Por la expedición de la cuenta por liquidar certificada para el pago de cuotas y aportaciones patronales, retenciones a terceros, contribuciones y demás obligaciones derivadas de una relación laboral. ↔	Cuenta por liquidar certificada o documento equivalente.	Frecuente			8.2.6 Presupuesto de Egresos Ejercido	8.2.5 Presupuesto de Egresos Devengado

6	Por el pago de las cuotas y aportaciones obrero/patronales, retenciones a terceros, contribuciones y demás obligaciones derivadas de una relación laboral. ↔	Recibo oficial, ficha de depósito y/o transferencia bancaria.	Periódica	2.1.1.1 Servicios Personales por Pagar a Corto Plazo o 2.1.1.7 Retenciones y Contribuciones por Pagar a Corto Plazo	1.1.1.2 Bancos/ Tesorería	8.2.7 Presupuesto de Egresos Pagado	8.2.6 Presupuesto de Egresos Ejercido
<p>NOTA: ↔ Registros automáticos.</p>							

III.1.2 MATERIALES Y SUMINISTROS

No.	CONCEPTO	DOCUMENTO FUENTE	PERIODICIDAD	REGISTRO			
				CONTABLE		PRESUPUESTAL	
				CARGO	ABONO	CARGO	ABONO
1	a) Registro de materiales y suministros en almacén. Por el devengado por adquisición de materiales y suministros.	Factura, contrato, constancia de recepción de los bienes o documento equivalente.	Frecuente	1.1.5.1 Almacén de Materiales y Suministros de Consumo	2.1.1.2 Proveedores por Pagar a Corto Plazo	8.2.5 Presupuesto de Egresos Devengado	8.2.4 Presupuesto de Egresos Comprometido
2	Por la expedición de la cuenta por liquidar certificada para el pago de la adquisición de materiales y suministros.	Cuenta por Liquidar Certificada o documento equivalente.	Frecuente			8.2.6 Presupuesto de Egresos Ejercido	8.2.5 Presupuesto de Egresos Devengado
3	Por el pago por adquisición de materiales y suministros.	Cheque, ficha de depósito y/o transferencia bancaria.	Frecuente	2.1.1.2 Proveedores por Pagar a Corto Plazo	1.1.1.2 Bancos/ Tesorería	8.2.7 Presupuesto de Egresos Pagado	8.2.6 Presupuesto de Egresos Ejercido
4	Por la devolución de los materiales y suministros (antes del pago).	Tarjeta de salida de almacén o documento equivalente.	Eventual	2.1.1.2 Proveedores por Pagar a Corto Plazo	1.1.5.1 Almacén de Materiales y Suministros de Consumo	8.2.4 Presupuesto de Egresos Comprometido	8.2.5 Presupuesto de Egresos Devengado
5	Por la devolución de los materiales y suministros (después del pago).	Tarjeta de salida de almacén, nota de crédito o documento equivalente.	Eventual	1.1.2.3 Deudores Diversos por Cobrar a Corto Plazo	1.1.5.1 Almacén de Materiales y Suministros de Consumo	8.2.4 Presupuesto de Egresos Comprometido	8.2.5 Presupuesto de Egresos Devengado
6	Por la expedición de la Cuenta por Liquidar Certificada para el pago de la adquisición de materiales y suministros con nota de crédito.	Cuenta por Liquidar Certificada.	Eventual			8.2.5 Presupuesto de Egresos Devengado	8.2.6 Presupuesto de Egresos Ejercido
7	Por el pago por adquisición de materiales y suministros con nota de crédito.	Nota de crédito.	Eventual	2.1.1.2 Proveedores por Pagar a Corto Plazo	1.1.2.3 Deudores Diversos por Cobrar a Corto Plazo	8.2.7 Presupuesto de Egresos Pagado	8.2.6 Presupuesto de Egresos Ejercido
8	Por el cobro de la devolución de materiales y suministros (después del pago).	Cheque, ficha de depósito y/o transferencia bancaria.	Eventual	1.1.1.2 Bancos/ Tesorería	1.1.2.3 Deudores Diversos por Cobrar a Corto Plazo		

9	Por el consumo de materiales y suministros por el ente público.	Tarjeta de salida de almacén o documento equivalente.	Frecuente	5.1.2.1 Materiales de Administración, Emisión de Documentos y Artículos Oficiales o 5.1.2.2 Alimentos y Utensilios o 5.1.2.3 Materias Primas y Materiales de Producción y Comercialización o	1.1.5.1 Almacén de Materiales y Suministros de Consumo		
---	---	---	-----------	--	---	--	--

**III.1.2 MATERIALES Y SUMINISTROS**

No.	CONCEPTO	DOCUMENTO FUENTE	PERIODICIDAD	REGISTRO			
				CONTABLE		PRESUPUESTAL	
				CARGO	ABONO	CARGO	ABONO
				5.1.2.4 Materiales y Artículos de Construcción y de Reparación o 5.1.2.5 Productos Químicos, Farmacéuticos y de Laboratorio o 5.1.2.6 Combustibles, Lubrificantes y Aditivos o 5.1.2.7 Vestuario, Blancos, Prendas de Protección y Artículos Deportivos o 5.1.2.8 Materiales y Suministros para Seguridad o 5.1.2.9 Herramientas Refacciones y Accesorios Menores			
10	<b>b) Registro de materiales y suministros sin almacén</b> Por el devengado por adquisición de materiales y suministros.	Factura, contrato, constancia de recepción de los bienes o documento equivalente.	Frecuente	5.1.2.1 Materiales de Administración,	2.1.1.2 Proveedores por Pagar a Corto Plazo	8.2.5 Presupuesto de Egresos Devengado	8.2.4 Presupuesto de Egresos Comprometido



				Emisión de Documentos y Artículos Oficiales o 5.1.2.2 Alimentos y Utensilios o 5.1.2.3 Materias Primas y Materiales de Producción y Comercialización o 5.1.2.4 Materiales y Artículos de Construcción y de Reparación o			
--	--	--	--	--	--	--	--

**III.1.2 MATERIALES Y SUMINISTROS**

No.	CONCEPTO	DOCUMENTO FUENTE	PERIODICIDAD	REGISTRO			
				CONTABLE		PRESUPUESTAL	
				CARGO	ABONO	CARGO	ABONO
				5.1.2.5 Productos Químicos, Farmacéuticos y de Laboratorio o 5.1.2.6 Combustibles, Lubricantes y Aditivos o 5.1.2.7 Vestuario, Blancos, Prendas de Protección y Artículos Deportivos o 5.1.2.8 Materiales y Suministros para Seguridad o 5.1.2.9 Herramientas Refacciones y Accesorios Menores			
11	Por la expedición de la cuenta por liquidar certificada para el pago de materiales y suministros. ↔	Cuenta por liquidar certificada o documento equivalente.	Frecuente			8.2.6 Presupuesto de Egresos Ejercido	8.2.5 Presupuesto de Egresos Devengado
12	Por el pago de la adquisición de materiales y suministros. ↔	Cheque, ficha de depósito y/o transferencia bancaria.	Frecuente	2.1.1.2 Proveedores por Pagar a Corto Plazo	1.1.1.2 Bancos/ Tesorería	8.2.7 Presupuesto de Egresos Pagado	8.2.6 Presupuesto de Egresos Ejercido
13	Por la devolución de materiales y suministros (antes del pago).	Tarjeta de salida de almacén o documento equivalente.	Eventual	2.1.1.2 Proveedores por Pagar a Corto Plazo	5.1.2.1 Materiales de Administración, Emisión de Documentos y Artículos	8.2.4 Presupuesto de Egresos Comprometido	8.2.5 Presupuesto de Egresos Devengado

					Oficiales o 5.1.2.2 Alimentos y Utensilios o 5.1.2.3 Materias Primas y Materiales de Producción y Comerciali- zación o 5.1.2.4 Materiales y Artículos de Construcción y de Reparación o 5.1.2.5 Productos Químicos, Farmacéuticos y de Laboratorio o	8.2.5 Presupuesto de Egresos Devengado	8.2.6 Presupuesto de Egresos Ejercido
--	--	--	--	--	---	---	--

III.1.2 MATERIALES Y SUMINISTROS

No.	CONCEPTO	DOCUMENTO FUENTE	PERIODI-CIDAD	REGISTRO			
				CONTABLE		PRESUPUESTAL	
				CARGO	ABONO	CARGO	ABONO
14	Por la devolución de materiales y suministros (después del pago).	Tarjeta de salida de almacén, nota de crédito o documento equivalente.	Frecuente	1.1.2.3 Deudores Diversos por Cobrar a Corto Plazo	5.1.2.6 Combustibles, Lubricantes y Aditivos o 5.1.2.7 Vestuario, Blancos, Prendas de Protección y Artículos Deportivos o 5.1.2.8 Materiales y Suministros para Seguridad o 5.1.2.9 Herramientas Refacciones y Accesorios Menores 5.1.2.1 Materiales de Administración, Emisión de Documentos y Artículos Oficiales o 5.1.2.2 Alimentos y Utensilios o 5.1.2.3 Materias Primas y Materiales de	8.2.4 Presupuesto de Egresos Comprometido 8.2.5 Presupuesto de Egresos Devengado 8.2.6 Presupuesto de Egresos Ejercido	8.2.5 Presupuesto de Egresos Devengado 8.2.6 Presupuesto de Egresos Ejercido 8.2.7 Presupuesto de Egresos Pagado

					Producción y Comercialización o 5.1.2.4 Materiales y Artículos de Construcción y de Reparación o 5.1.2.5 Productos Químicos, Farmacéuticos y de Laboratorio o 5.1.2.6 Combustibles, Lubricantes y Aditivos o 5.1.2.7 Vestuario, Blancos, Prendas de Protección y Artículos Deportivos o		
--	--	--	--	--	--	--	--

**III.1.2 MATERIALES Y SUMINISTROS**

No.	CONCEPTO	DOCUMENTO FUENTE	PERIODICIDAD	REGISTRO			
				CONTABLE		PRESUPUESTAL	
				CARGO	ABONO	CARGO	ABONO
15	Por la expedición de la cuenta por liquidar certificada para el pago de materiales y suministros con nota de crédito.	Cuenta por liquidar certificada o documento equivalente.	Frecuente		5.1.2.8 Materiales y Suministros para Seguridad o 5.1.2.9 Herramientas, Refacciones y Accesorios Menores	8.2.6 Presupuesto de Egresos Ejercido	8.2.5 Presupuesto de Egresos Devengado
16	Por el pago por adquisición de materiales y suministros con nota de crédito.	Nota de crédito.	Frecuente	2.1.1.2 Proveedores por Pagar a Corto Plazo	1.1.2.3 Deudores Diversos por Cobrar a Corto Plazo	8.2.7 Presupuesto de Egresos Pagado	8.2.6 Presupuesto de Egresos Ejercido
17	Por el cobro de la devolución de materiales y suministros (después del pago).	Cheque, ficha de depósito y/o transferencia bancaria.	Frecuente	1.1.1.2 Bancos/ Tesorería	1.1.2.3 Deudores Diversos por Cobrar a Corto Plazo		

	<p>NOTA: ↔ Registros automáticos. Se complementa con la guía V.2.2. Anticipos a Proveedores.</p>						

**III.1.3 SERVICIOS GENERALES**

No.	CONCEPTO	DOCUMENTO FUENTE	PERIODICIDAD	REGISTRO			
				CONTABLE		PRESUPUESTAL	
				CARGO	ABONO	CARGO	ABONO
1	Por el devengado de contratación de servicios generales. ↔	Factura documento equivalente.	Frecuente	5.1.3.1 Servicios Básicos o 5.1.3.2 Servicios de Arrendamiento o 5.1.3.3 Servicios Profesionales, Científicos y Técnicos y Otros Servicios o 5.1.3.4 Servicios Financieros, Bancarios y Comerciales o 5.1.3.5 Servicios de Instalación, Reparación, Mantenimiento y	2.1.1.2 Proveedores por Pagar a Corto Plazo	8.2.5 Presupuesto de Egresos Devengado	8.2.4 Presupuesto de Egresos Comprometido

				Conservación o 5.1.3.6 Servicios de Comunica- ción Social y Publicidad o 5.1.3.7 Servicios de Traslado y Viáticos o 5.1.3.8 Servicios Oficiales o 5.1.3.9 Otros Servicios Generales			
2	Por la expedición de la cuenta por liquidar certificada para el pago de servicios generales. ↔	Cuenta por liquidar certificada o documento equivalente.	Frecuente			8.2.6 Presupuesto de Egresos Ejercido	8.2.5 Presupuesto de Egresos Devengado
3	Por el pago por la adquisición de servicios generales. ↔	Cheque, ficha de depósito y/o transferencia bancaria.	Frecuente	2.1.1.2 Proveedores por Pagar a Corto Plazo	1.1.1.2 Bancos/ Tesorería	8.2.7 Presupuesto de Egresos Pagado	8.2.6 Presupuesto de Egresos Ejercido
NOTA: ↔ Registros automáticos.							

III.1.4 TRANSFERENCIAS, ASIGNACIONES, SUBSIDIOS Y OTRAS AYUDAS

No.	CONCEPTO	DOCUMENTO FUENTE	PERIODICIDAD	REGISTRO			
				CONTABLE		PRESUPUESTAL	
				CARGO	ABONO	CARGO	ABONO
1	Por el devengado de transferencias internas y asignaciones al sector público. ↔	Oficio de autorización documento equivalente.	Frecuente	5.2.1.1 Asignaciones al Sector Público o 5.2.1.2 Transferen- cias Internas al Sector Público	2.1.1.5 Transferencias Otorgadas por Pagar a Corto Plazo	8.2.5 Presupuesto de Egresos Devengado	8.2.4 Presupuesto de Egresos Comprome- tido
2	Por la expedición de la cuenta por liquidar certificada para el pago de transferencias internas, y asignaciones al sector público. ↔	Cuenta por liquidar certificada o documento equivalente.	Frecuente			8.2.6 Presupuesto de Egresos Ejercido	8.2.5 Presupuesto de Egresos Devengado
3	Por el pago de transferencias internas y asignaciones al sector público. ↔	Cheques, ficha de depósito y/o transferencia bancaria.	Frecuente	2.1.1.5 Transferen- cias Otorgadas por Pagar a Corto Plazo	1.1.1.2 Bancos/ Tesorería	8.2.7 Presupuesto de Egresos Pagado	8.2.6 Presupuesto de Egresos Ejercido
4	Por el devengado de transferencias al resto del sector público. ↔	Oficio de autorización documento equivalente.	Frecuente	5.2.2.1 Transferen- cias a Entidades Paraestatales o 5.2.2.2 Transferen- cias a Entidades Federativas y Municipios	2.1.1.5 Transferencias Otorgadas por Pagar a Corto Plazo	8.2.5 Presupuesto de Egresos Devengado	8.2.4 Presupuesto de Egresos Comprometido
5	Por la expedición de la cuenta por liquidar certificada para el pago de las transferencias al resto del sector público. ↔	Cuenta por liquidar certificada o documento	Frecuente			8.2.6 Presupuesto de Egresos	8.2.5 Presupuesto de Egresos

6	Por el pago de las transferencias al resto del sector público. ↔	equivalente. Cheques, ficha de depósito y/o transferencia bancaria.	Frecuente	2.1.1.5 Transferencias Otorgadas por Pagar a Corto Plazo	1.1.1.2 Bancos/ Tesorería	Ejercido 8.2.7 Presupuesto de Egresos Pagado	Devengado 8.2.6 Presupuesto de Egresos Ejercido
7	Por el devengado de subsidios y subvenciones.	Calendario de pagos del convenio.	Frecuente	5.2.3.1 Subsidios o 5.2.3.2 Subvenciones	2.1.1.5 Transferencias Otorgadas por Pagar a Corto Plazo	8.2.5 Presupuesto de Egresos Devengado	8.2.4 Presupuesto de Egresos Comprometido
8	Por la expedición de la cuenta por liquidar certificada para el pago de los subsidios y subvenciones. ↔	Cuenta por liquidar certificada o documento equivalente.	Frecuente			8.2.6 Presupuesto de Egresos Ejercido	8.2.5 Presupuesto de Egresos Devengado
9	Por el pago de subsidios y subvenciones. ↔	Cheque, ficha de depósito y/o transferencia bancaria.	Frecuente	2.1.1.5 Transferencias Otorgadas por Pagar a Corto Plazo	1.1.1.2 Bancos/ Tesorería	8.2.7 Presupuesto de Egresos Pagado	8.2.6 Presupuesto de Egresos Ejercido
10	Por el devengado de ayudas sociales. ↔	Calendario de pagos del convenio.	Frecuente	5.2.4.1 Ayudas Sociales a Personas o 5.2.4.2 Becas o 5.2.4.3 Ayudas Sociales a Instituciones o 5.2.4.4 Ayudas Sociales por Desastres Naturales y Otros Sinistros	2.1.1.5 Transferencias Otorgadas por Pagar a Corto Plazo	8.2.5 Presupuesto de Egresos Devengado	8.2.4 Presupuesto de Egresos Comprometido

III.1.4 TRANSFERENCIAS, ASIGNACIONES, SUBSIDIOS Y OTRAS AYUDAS

No.	CONCEPTO	DOCUMENTO FUENTE	PERIODICIDAD	REGISTRO			
				CONTABLE		PRESUPUESTAL	
				CARGO	ABONO	CARGO	ABONO
11	Por la expedición de la cuenta por liquidar certificada para el pago de ayudas sociales. ↔	Cuenta por liquidar certificada o documento equivalente.	Frecuente			8.2.6 Presupuesto de Egresos Ejercido	8.2.5 Presupuesto de Egresos Devengado
12	Por el pago de ayudas sociales. ↔	Cheque, ficha de depósito y/o transferencia bancaria.	Frecuente	2.1.1.5 Transferencias Otorgadas por Pagar a Corto Plazo	1.1.1.2 Bancos/ Tesorería	8.2.7 Presupuesto de Egresos Pagado	8.2.6 Presupuesto de Egresos Ejercido
13	Por el devengado de pensiones y jubilaciones. ↔	Oficio de autorización o documento equivalente.	Frecuente	5.2.5.1 Pensiones o 5.2.5.2 Jubilaciones o 5.2.5.9 Otras Pensiones y Jubilaciones	2.1.1.5 Transferencias Otorgadas por Pagar a Corto Plazo	8.2.5 Presupuesto de Egresos Devengado	8.2.4 Presupuesto de Egresos Comprometido
14	Por la expedición de la cuenta por liquidar certificada para el pago de pensiones y jubilaciones. ↔	Cuenta por liquidar certificada o documento equivalente.	Frecuente			8.2.6 Presupuesto de Egresos Ejercido	8.2.5 Presupuesto de Egresos Devengado
15	Por el pago de pensiones y jubilaciones. ↔	Cheque, ficha de depósito y/o transferencia bancaria.	Frecuente	2.1.1.5 Transferencias Otorgadas	1.1.1.2 Bancos/ Tesorería	8.2.7 Presupuesto de Egresos Pagado	8.2.6 Presupuesto de Egresos Ejercido

16	Por el devengado de transferencias a fideicomisos, mandatos y contratos análogos. ↔	Calendario de pago del contrato.	Frecuente	por Pagar a Corto Plazo 5.2.6.1 Transferencias a Fideicomisos, Mandatos y Contratos Análogos al Gobierno o 5.2.6.2 Transferencias a Fideicomisos, Mandatos y Contratos Análogos a Entidades Paraestatales	2.1.1.5 Transferencias Otorgadas por Pagar a Corto Plazo	8.2.5 Presupuesto de Egresos Devengado	8.2.4 Presupuesto de Egresos Comprometido
17	Por la expedición de la cuenta por liquidar certificada para el pago de transferencias a fideicomisos, mandatos y contratos análogos. ↔	Cuenta por liquidar certificada o documento equivalente.	Frecuente			8.2.6 Presupuesto de Egresos Ejercido	8.2.5 Presupuesto de Egresos Devengado
18	Por el pago de transferencias a fideicomisos, mandatos y contratos análogos. ↔	Cheque, ficha de depósito y/o transferencia bancaria.	Frecuente	2.1.1.5 Transferencias Otorgadas por Pagar a Corto Plazo	1.1.1.2 Bancos/ Tesorería	8.2.7 Presupuesto de Egresos Pagado	8.2.6 Presupuesto de Egresos Ejercido
19	Por el devengado de transferencias a la seguridad social por obligación de Ley.	Calendario de pago o documento equivalente.	Frecuente	5.2.7.1 Transferencias por Obligación de Ley	2.1.1.5 Transferencias Otorgadas por Pagar a Corto Plazo	8.2.5 Presupuesto de Egresos Devengado	8.2.4 Presupuesto de Egresos Comprometido
20	Por la expedición de la cuenta por liquidar certificada para el pago de transferencias a la seguridad social por obligación de Ley.	Cuenta por liquidar certificada o documento equivalente.	Frecuente			8.2.6 Presupuesto de Egresos Ejercido	8.2.5 Presupuesto de Egresos Devengado
21	Por el pago de las transferencias a la seguridad social por obligación de Ley.	Cheque, ficha de depósito y/o transferencia bancaria.	Frecuente	2.1.1.5 Transferencias Otorgadas por Pagar a Corto Plazo	1.1.1.2 Bancos/ Tesorería	8.2.7 Presupuesto de Egresos Pagado	8.2.6 Presupuesto de Egresos Ejercido

**III.1.4 TRANSFERENCIAS, ASIGNACIONES, SUBSIDIOS Y OTRAS AYUDAS**

No.	CONCEPTO	DOCUMENTO FUENTE	PERIODICIDAD	REGISTRO			
				CONTABLE		PRESUPUESTAL	
				CARGO	ABONO	CARGO	ABONO
22	Por el devengado de donativos.	Oficio de autorización documento equivalente.	Frecuente	5.2.8.1 Donativos a Instituciones sin Fines de Lucro o 5.2.8.2 Donativos a Entidades Federativas y Municipios o 5.2.8.3 Donativos a Fideicomisos, Mandatos y Contratos Análogos Privados o 5.2.8.4 Donativos a Fideicomisos, Mandatos y Contratos	2.1.1.5 Transferencias Otorgadas por Pagar a Corto Plazo	8.2.5 Presupuesto de Egresos Devengado	8.2.4 Presupuesto de Egresos Comprometido

23	Por la expedición de la cuenta por liquidar certificada para el pago de donativos.	Cuenta por liquidar certificada o documento equivalente.	Frecuente	Análogos Estatales o 5.2.8.5 Donativos Internacionales		8.2.6 Presupuesto de Egresos Ejercido	8.2.5 Presupuesto de Egresos Devengado
24	Por el pago de los donativos	Cheque, ficha de depósito y/o transferencia bancaria.	Frecuente	2.1.1.5 Transferencias Otorgadas por Pagar a Corto Plazo	1.1.1.2 Bancos/ Tesorería	8.2.7 Presupuesto de Egresos Pagado	8.2.6 Presupuesto de Egresos Ejercido
25	Por el devengado de transferencias al exterior. ↔	Calendario de pago del convenio o documento equivalente.	Frecuente	5.2.9.1 Transferencias al Exterior a Gobiernos Extranjeros y Organismos Internacionales o 5.2.9.2 Transferencias al Sector Privado Externo	2.1.1.5 Transferencias Otorgadas por Pagar a Corto Plazo	8.2.5 Presupuesto de Egresos Devengado	8.2.4 Presupuesto de Egresos Comprometido
26	Por la expedición de la cuenta por liquidar certificada para el pago de transferencias al exterior. ↔	Cuenta por liquidar certificada o documento equivalente.	Frecuente			8.2.6 Presupuesto de Egresos Ejercido	8.2.5 Presupuesto de Egresos Devengado
27	Por el pago de transferencias al exterior. ↔	Cheque, ficha de depósito y/o Transferencia bancaria.	Frecuente	2.1.1.5 Transferencias Otorgadas por Pagar a Corto Plazo	1.1.1.2 Bancos/ Tesorería	8.2.7 Presupuesto de Egresos Pagado	8.2.6 Presupuesto de Egresos Ejercido
NOTA: ↔ Registros automáticos.							

III.1.5 PARTICIPACIONES Y APORTACIONES

No.	CONCEPTO	DOCUMENTO FUENTE	PERIODICIDAD	REGISTRO			
				CONTABLE		PRESUPUESTAL	
				CARGO	ABONO	CARGO	ABONO
1	Por el devengado de participaciones. ↔	Calendario de pago de convenio o documento equivalente.	Frecuente	5.3.1.1 Participaciones de la Federación a Entidades Federativas y Municipios o 5.3.1.2 Participaciones de las Entidades Federativas a los Municipios	2.1.1.4 Participaciones y Aportaciones por Pagar a CP	8.2.5 Presupuesto de Egresos Devengado	8.2.4 Presupuesto de Egresos Comprometido
2	Por el devengado de aportaciones. ↔	Calendario de pago de convenio documento	Frecuente	5.3.2.1 Aportaciones de la	2.1.1.4 Participaciones y	8.2.5 Presupuesto de Egresos	8.2.4 Presupuesto de Egresos



		equivalente.		Federación a Entidades Federativas y Municipios o 5.3.2.2 Aportaciones de las Entidades Federativas a los Municipios	Aportaciones por Pagar a CP	Devengado	Comprometido
3	Por el devengado de convenios. ↔	Calendario de pago de convenio o documento equivalente.	Frecuente	5.3.3.1 Convenios de Reasignación o 5.3.3.2 Convenios de Descentralización y Otros	2.1.1.4 Participaciones y Aportaciones por Pagar a CP	8.2.5 Presupuesto de Egresos Devengado	8.2.4 Presupuesto de Egresos Comprometido
4	Por la expedición de la cuenta por liquidar certificada para el pago de participaciones, aportaciones y convenios. ↔	Cuenta por liquidar certificada o documento equivalente.	Frecuente			8.2.6 Presupuesto de Egresos Ejercido	8.2.5 Presupuesto de Egresos Devengado
5	Por el pago de participaciones, aportaciones y convenios. ↔	Oficio de autorización, cheque, ficha de depósito y/o transferencia bancaria.	Frecuente	2.1.1.4 Participaciones y Aportaciones por Pagar a CP	1.1.1.2 Bancos/ Tesorería	8.2.7 Presupuesto de Egresos Pagado	8.2.6 Presupuesto de Egresos Ejercido
NOTA: ↔ Registros automáticos.							

**III.1.6 INTERESES, COMISIONES Y OTROS GASTOS DE LA DEUDA PÚBLICA**

No.	CONCEPTO	DOCUMENTO FUENTE	PERIODICIDAD	REGISTRO			
				CONTABLE		PRESUPUESTAL	
				CARGO	ABONO	CARGO	ABONO
1	Por el devengado de los intereses, comisiones y otros gastos de la deuda pública. ↔	Oficio de autorización, calendario de pago, contrato.	Frecuente	5.4.1.1 Intereses de la Deuda Pública Interna o 5.4.1.2 Intereses de la Deuda Pública Externa o 5.4.2.1 Comisiones de la Deuda Pública Interna o 5.4.2.2 Comisiones	2.1.1.6 Intereses y Comisiones por Pagar a Corto Plazo	8.2.5 Presupuesto de Egresos Devengado	8.2.4 Presupuesto de Egresos Comprometido

				de la Deuda Pública Externa o 5.4.3.1 Gastos de la Deuda Pública Interna o 5.4.3.2 Gastos de la Deuda Pública Externa o 5.4.4.1 Costo por Coberturas			
2	Por la expedición de la cuenta por liquidar certificada para el pago de intereses, comisiones y otros gastos de la deuda pública. ↔	Cuenta por liquidar certificada o documento equivalente.	Frecuente			8.2.6 Presupuesto de Egresos Ejercido	8.2.5 Presupuesto de Egresos Devengado
3	Por el pago de los intereses, comisiones y otros gastos de la deuda pública. ↔	Cheque, ficha de depósito y/o transferencia bancaria.	Frecuente	2.1.1.6 Intereses y Comisiones por Pagar a Corto Plazo	1.1.1.2 Bancos/ Tesorería	8.2.7 Presupuesto de Egresos Pagado	8.2.6 Presupuesto de Egresos Ejercido
4	Por el devengado por apoyos financieros. ↔	Acuerdo documento equivalente.	Frecuente	5.4.5.1 Apoyos Financieros a Intermediarios o 5.4.5.2 Apoyos Financieros a Ahorradores y Deudores del Sistema Financiero Nacional	2.1.1.6 Intereses y Comisiones por Pagar a Corto Plazo	8.2.5 Presupuesto de Egresos Devengado	8.2.4 Presupuesto de Egresos Comprometido
5	Por la expedición de la cuenta por liquidar certificada para el pago de apoyos financieros. ↔	Cuenta por liquidar certificada o documento equivalente.	Frecuente			8.2.6 Presupuesto de Egresos Ejercido	8.2.5 Presupuesto de Egresos Devengado
6	Por el pago de apoyos financieros. ↔	Cheque, ficha de depósito y/o transferencia bancaria.	Frecuente	2.1.1.6 Intereses y Comisiones por pagar a Corto Plazo	1.1.1.2 Bancos/ Tesorería	8.2.7 Presupuesto de Egresos Pagado	8.2.6 Presupuesto de Egresos Ejercido
NOTA: ↔ Registros automáticos.							

III.2.1 COMPRA DE BIENES

No.	CONCEPTO	DOCUMENTO FUENTE	PERIODICIDAD	REGISTRO			
				CONTABLE		PRESUPUESTAL	
				CARGO	ABONO	CARGO	ABONO
1	<b>EJEMPLO PARA BIENES INMUEBLES</b> Por el devengado de la adquisición de bienes inmuebles. ↔	Acta de recepción de bienes o documento equivalente.	Frecuente	1.2.3.1 Terrenos o 1.2.3.2 Viviendas o 1.2.3.3 Edificios no Habitacionales o 1.2.3.9	2.1.1.2 Proveedores por Pagar a Corto Plazo	8.2.5 Presupuesto de Egresos Devengado	8.2.4 Presupuesto de Egresos Comprometido

2	Por la expedición de cuenta por liquidar certificada por la adquisición de bienes inmuebles. ↔	Cuenta por liquidar certificada o documento equivalente.	Frecuente	Otros Bienes Inmuebles		8.2.6 Presupuesto de Egresos Ejercido	8.2.5 Presupuesto de Egresos Devengado
3	Por el pago de la adquisición de bienes inmuebles. ↔	Cheque, ficha de depósito y/o transferencia bancaria.	Frecuente	2.1.1.2 Proveedores por Pagar a Corto Plazo	1.1.1.2 Bancos/ Tesorería	8.2.7 Presupuesto de Egresos Pagado	8.2.6 Presupuesto de Egresos Ejercido
4	Por el incremento del valor de los bienes derivado de la actualización por revaluación. <i>Adición DOF 22-12-2014</i>	Evidencia documental del valor actualizado	Eventual	1.2.3.1 Terrenos o 1.2.3.2 Viviendas o 1.2.3.3 Edificios no Habitacionales o 1.2.3.4 Infraestructura	3.2.3.1 Revalúo de Bienes Inmuebles		
5	Por el decremento del valor de los bienes derivado de la actualización por revaluación. <i>Adición DOF 22-12-2014</i>	Evidencia documental del valor actualizado	Eventual	3.2.3.1 Revalúo de Bienes Inmuebles	1.2.3.1 Terrenos o 1.2.3.2 Viviendas o 1.2.3.3 Edificios no Habitacionales o 1.2.3.4 Infraestructura		
6	Por la baja de bienes derivado por pérdida, obsolescencia, deterioro, extravío, robo o siniestro, entre otros. <i>Adición DOF 22-12-2014</i>	Evidencia documental de la baja	Eventual	5.5.1.8 Disminución de Bienes por pérdida, obsolescencia y deterioro	1.2.3.1 Terrenos o 1.2.3.2 Viviendas o		

III.2.1 COMPRA DE BIENES

No.	CONCEPTO	DOCUMENTO FUENTE	PERIODICIDAD	REGISTRO			
				CONTABLE		PRESUPUESTAL	
				CARGO	ABONO	CARGO	ABONO
	- Cancelación del saldo del valor actualizado registrado como incremento <i>Adición DOF 22-12-2014</i>			3.2.3.1 Revalúo de Bienes Inmuebles	1.2.3.3 Edificios no Habitacionales o 1.2.3.4 Infraestructura		

<p>- Cancelación del saldo del valor actualizado registrado como decremento <i>Adición DOF 22-12-2014</i></p>				<p>3.2.3.1 Revalúo de Bienes Inmuebles</p>		
<p>NOTA: ↔ Registros automáticos. Se complementa con la guía V.2.2. Anticipos a Proveedores.</p>						

**III.2.2 EJECUCIÓN DE OBRAS PÚBLICAS EN BIENES DE DOMINIO PÚBLICO**

No.	CONCEPTO	DOCUMENTO FUENTE	PERIODICIDAD	REGISTRO			
				CONTABLE		PRESUPUESTAL	
				CARGO	ABONO	CARGO	ABONO
1	Obras por contrato Por los estudios, formulación y evaluación de proyectos por obras públicas en bienes de dominio público por contrato. ↔	Factura o contrato.	Frecuente	1.2.7.1 Estudios, Formulación y Evaluación de Proyectos	2.1.1.3 Contratistas por Obras Públicas por Pagar a Corto Plazo	8.2.5 Presupuesto de Egresos Devengado	8.2.4 Presupuesto de Egresos Comprometido
2	Por la expedición de la cuenta por liquidar certificada para el pago de los estudios, formulación y evaluación de proyectos por obras públicas en bienes de dominio	Cuenta por liquidar certificada o documento equivalente.	Frecuente			8.2.6 Presupuesto de Egresos Ejercido	8.2.5 Presupuesto de Egresos Devengado

3	público por contrato. Por el pago de los estudios, formulación y evaluación de proyectos por obras públicas en bienes de dominio público por contrato.	Cheque, ficha de depósito y/o transferencia bancaria.	Frecuente	2.1.1.3 Contratistas por Obras Públicas por Pagar a Corto Plazo	1.1.1.2 Bancos/ Tesorería  2.1.1.7 Retenciones y Contribuciones por Pagar a Corto Plazo	8.2.7 Presupuesto de Egresos Pagado	8.2.6 Presupuesto de Egresos Ejercido
4	Por la capitalización de los estudios, formulación y evaluación de proyectos por obras públicas en bienes de dominio público por contrato.	Expediente de obra.	Frecuente	1.2.3.5 Construcciones en Proceso en Bienes de Dominio Público 1.2.3.5.1 Edificación Habitacional en Proceso 1.2.3.5.2 Edificación no Habitacional en Proceso 1.2.3.5.3 Construcción de Obras para el Abastecimiento de Agua, Petróleo, Gas, Electricidad y Telecomunicaciones en Proceso 1.2.3.5.4 División de Terrenos y Construcción de Obras de Urbanización en Proceso	1.2.7.1 Estudios, Formulación y Evaluación de Proyectos		
5	Por el devengado de obras públicas en bienes de dominio público por contrato.	Estimación de obra o finiquito debidamente validados.	Frecuente	1.2.3.5 Construcciones en Proceso en Bienes de Dominio Público 1.2.3.5.1 Edificación Habitacional en Proceso 1.2.3.5.2 Edificación no Habitacional en Proceso	2.1.1.3 Contratistas por Obras Públicas por Pagar a Corto Plazo	8.2.5 Presupuesto de Egresos Devengado	8.2.4 Presupuesto de Egresos Comprometido

**III.2.2 EJECUCIÓN DE OBRAS PÚBLICAS EN BIENES DE DOMINIO PÚBLICO**

No.	CONCEPTO	DOCUMENTO FUENTE	PERIODICIDAD	REGISTRO			
				CONTABLE		PRESUPUESTAL	
				CARGO	ABONO	CARGO	ABONO
				1.2.3.5.3 Construcción de Obras para el Abastecimiento de Agua, Petróleo, Gas, Electricidad y Telecomu-			

6	Por la expedición de la cuenta por liquidar certificada para el pago de obras públicas en bienes de dominio público por contrato. ↔	Cuenta por liquidar o documento equivalente.	Frecuente	<p>nicaciones en Proceso 1.2.3.5.4 División de Terrenos y Construcción de Obras de Urbanización en Proceso 1.2.3.5.5 Construcción de Vías de Comunicación en Proceso 1.2.3.5.6 Otras Construcciones de Ingeniería Civil u Obra Pesada en Proceso 1.2.3.5.7 Instalaciones y Equipamiento en Construcciones en Proceso 1.2.3.5.9 Trabajos de Acabados en Edificaciones y Otros Trabajos Especializados en Proceso</p>		8.2.6 Presupuesto de Egresos Ejercido	8.2.5 Presupuesto de Egresos Devengado
7	Por el pago de obras públicas en bienes de dominio público por contrato. ↔	Cheque, ficha de depósito y/o transferencia bancaria.	Frecuente	2.1.1.3 Contratistas por Obras públicas por Pagar a Corto Plazo	1.1.1.2 Bancos/ Tesorería 2.1.1.7 Retenciones y Contribuciones por Pagar a Corto Plazo	8.2.7 Presupuesto de Egresos Pagado	8.2.6 Presupuesto de Egresos Ejercido
8	Por el registro de la obra pública no capitalizable, al concluir la obra por el importe correspondiente a los recursos del mismo ejercicio.  <i>Adición DOF 22-12-2014</i>	Documento soporte de la conclusión de la obra.	Frecuente	5.6.1.1 Construcción en Bienes no Capitalizable	1.2.3.4 Infraestructura  1.2.3.5 Construcciones en Proceso en Bienes de Dominio Público		
	Por el registro de la obra pública no capitalizable, al concluir la obra por el importe correspondiente a los recursos de ejercicios anteriores.  <i>Adición DOF 22-12-2014</i>			3.2.2 Resultado de Ejercicios Anteriores			

**III.2.2 EJECUCIÓN DE OBRAS PÚBLICAS EN BIENES DE DOMINIO PÚBLICO**

No.	CONCEPTO	DOCUMENTO FUENTE	PERIODICIDAD	REGISTRO			
				CONTABLE		PRESUPUESTAL	
				CARGO	ABONO	CARGO	ABONO
1	<b>Obras por administración</b> Por el devengado de gastos de servicios personales de obras públicas en bienes de dominio público, por administración con tipo de gasto de capital. ↔	Resumen de nómina, lista de raya o documento equivalente.	Frecuente	5.1.1.1 Remuneraciones al Personal de Carácter Permanente o	2.1.1.1 Servicios Personales por Pagar a Corto Plazo o	8.2.5 Presupuesto de Egresos Devengado	8.2.4 Presupuesto de Egresos Comprometido

2	Por la capitalización de servicios personales a construcciones en proceso de bienes de dominio público, por administración (registro simultáneo con 1).	Expediente de obra.	Frecuente	5.1.1.2 Remuneraciones al Personal de Carácter Transitorio o 5.1.1.3 Remuneraciones Adicionales y Especiales o 5.1.1.5 Otras Prestaciones Sociales y Económicas o 5.1.1.6 Pago de Estímulos a Servidores Públicos 1.2.3.5 Construcciones en Proceso en Bienes de Dominio Público 1.2.3.5.1 Edificación Habitacional en Proceso o 1.2.3.5.2 Edificación no Habitacional en Proceso o 1.2.3.5.3 Construcción de Obras para el Abastecimiento de Agua, Petróleo, Gas, Electricidad y Telecomunicaciones en Proceso o 1.2.3.5.4 División de Terrenos y Construcción de Obras de Urbanización en Proceso o 1.2.3.5.5 Construcción de Vías de Comunicación en	2.1.1.7 Retenciones y Contribuciones por Pagar a Corto Plazo 5.1.1.1 Remuneraciones al Personal de Carácter Permanente o 5.1.1.2 Remuneraciones al Personal de Carácter Transitorio o 5.1.1.3 Remuneraciones Adicionales y Especiales o 5.1.1.5 Otras Prestaciones Sociales y Económicas o 5.1.1.6 Pago de Estímulos a Servidores Públicos		
---	---	---------------------	-----------	--	---	--	--

**III.2.2 EJECUCIÓN DE OBRAS PÚBLICAS EN BIENES DE DOMINIO PÚBLICO**

No.	CONCEPTO	DOCUMENTO FUENTE	PERIODICIDAD	REGISTRO			
				CONTABLE		PRESUPUESTAL	
				CARGO	ABONO	CARGO	ABONO
				1.2.3.5.5 Construcción de Vías de Comunicación en			

3	Por la expedición de la cuenta por liquidar certificada para el pago de servicios personales de obras públicas en bienes de dominio público por administración con tipo de gasto de capital. ↔	Cuenta por liquidar certificada o documento equivalente.	Frecuente	Proceso o 1.2.3.5.6 Otras Construcciones de Ingeniería Civil u Obra Pesada en Proceso o 1.2.3.5.7 Instalaciones y Equipamiento en Construcciones en Proceso o 1.2.3.5.9 Trabajos de Acabados en Edificaciones y Otros Trabajos Especializados en Proceso		8.2.6 Presupuesto de Egresos Ejercido	8.2.5 Presupuesto de Egresos Devengado
4	Por el pago de los gastos por servicios personales de obras públicas en bienes de dominio público por administración con tipo de gasto de capital. ↔	Cheque, ficha de depósito y/o transferencia bancaria.	Frecuente	2.1.1.1 Servicios Personales por Pagar a Corto Plazo	1.1.1.2 Bancos/ Tesorería	8.2.7 Presupuesto de Egresos Pagado	8.2.6 Presupuesto de Egresos Ejercido
5	Por el devengado de la adquisición de materiales y suministros de obras públicas en bienes de dominio público, por administración con tipo de gasto de capital. ↔	Factura, contrato, constancia de recepción de los bienes o documento equivalente.	Frecuente	5.1.2.4 Materiales y Artículos de Construcción y de Reparación o 5.1.2.6 Combustibles, Lubricantes y Aditivos o 5.1.2.7 Vestuario, Blancos, Prendas de Protección y Artículos Deportivos o 5.1.2.9 Herramientas, Refacciones y Accesorios Menores	2.1.1.2 Proveedores por Pagar a Corto Plazo	8.2.5 Presupuesto de Egresos Devengado	8.2.4 Presupuesto de Egresos Comprometido
6	Por la capitalización de materiales y suministros a construcciones en proceso de bienes de dominio público, por administración (registro simultáneo con 5).	Expediente de obra.	Frecuente	1.2.3.5 Construcciones en Proceso en Bienes de Dominio Público	5.1.2.4 Materiales y Artículos de Construcción y de Reparación o		

III.2.2 EJECUCIÓN DE OBRAS PÚBLICAS EN BIENES DE DOMINIO PÚBLICO

No.	CONCEPTO	DOCUMENTO FUENTE	PERIODICIDAD	REGISTRO			
				CONTABLE		PRESUPUESTAL	
				CARGO	ABONO	CARGO	ABONO
				1.2.3.5.1 Edificación Habitacional	5.1.2.6 Combustibles, Lubricantes y		



				en Proceso o 1.2.3.5.2 Edificación no Habitacional en Proceso o 1.2.3.5.3 Construcción de Obras para el Abasteci- miento de Agua, Petróleo, Gas, Electricidad y Telecomu- nicaciones en Proceso o 1.2.3.5.4 División de Terrenos y Construcción de Obras de Urbanización en Proceso o 1.2.3.5.5 Construcción de Vías de Comuni- cación en Proceso o 1.2.3.5.6 Otras Construc- ciones de Ingeniería Civil u Obra Pesada en Proceso o 1.2.3.5.7 Instalaciones y Equipa- miento en Construc- ciones en Proceso o 1.2.3.5.9 Trabajos de Acabados en Edificaciones y Otros Trabajos Especiali- zados en Proceso	Aditivos o 5.1.2.7 Vestuario, Blancos, Prendas de Protección y Artículos Deportivos o 5.1.2.9 Herramientas, Refacciones y Accesorios Menores		
7	Por la expedición de la cuenta por liquidar certificada para el pago de materiales y suministros de obras públicas en bienes de dominio público, por administración con tipo de gasto de capital. ↔	Cuenta por liquidar certificada o documento equivalente.	Frecuente			8.2.6 Presupuesto de Egresos Ejercido	8.2.5 Presupuesto de Egresos Devengado
8	Por el pago por adquisición de materiales y suministros de obras públicas en bienes de dominio público, por administración con tipo de gasto de capital. ↔	Cheque, ficha de depósito y/o transferencia bancaria.	Frecuente	2.1.1.2 Proveedores por Pagar a Corto Plazo	1.1.1.2 Bancos/ Tesorería	8.2.7 Presupuesto de Egresos Pagado	8.2.6 Presupuesto de Egresos Ejercido

**III.2.2 EJECUCIÓN DE OBRAS PÚBLICAS EN BIENES DE DOMINIO PÚBLICO**

No.	CONCEPTO	DOCUMENTO FUENTE	PERIODI-CIDAD	REGISTRO			
				CONTABLE		PRESUPUESTAL	
				CARGO	ABONO	CARGO	ABONO

9	Por el devengado de la contratación de servicios generales de obras públicas en bienes de dominio público, por administración con tipo de gasto de capital.	Contrato, factura o documento equivalente.	Frecuente	5.1.3.1 Servicios Básicos o 5.1.3.2 Servicios de Arrendamiento o 5.1.3.3 Servicios Profesionales, Científicos y Técnicos y Otros Servicios o 5.1.3.5 Servicios de Instalación, Reparación, Mantenimiento y Conservación o 5.1.3.6 Servicios de Comunicación Social y Publicidad o 5.1.3.7 Servicios de Traslado y Viáticos o 5.1.3.9 Otros Servicios Generales	2.1.1.2 Proveedores por Pagar a Corto Plazo	8.2.5 Presupuesto de Egresos Devengado	8.2.4 Presupuesto de Egresos Comprometido
10	Por la capitalización de servicios generales, a construcciones en proceso de bienes de dominio público, por administración (registro simultáneo con 9).	Expediente de obra.	Frecuente	1.2.3.5 Construcciones en Proceso en Bienes de Dominio Público 1.2.3.5.1 Edificación Habitacional en Proceso o 1.2.3.5.2 Edificación no Habitacional en Proceso o 1.2.3.5.3 Construcción de Obras para el Abastecimiento de Agua, Petróleo, Gas, Electricidad y Telecomunicaciones en Proceso o 1.2.3.5.4 División de Terrenos y Construcción de Obras de Urbanización en Proceso o	5.1.3.1 Servicios Básicos o 5.1.3.2 Servicios de Arrendamiento o 5.1.3.3 Servicios Profesionales, Científicos y Técnicos y Otros Servicios o 5.1.3.5 Servicios de Instalación, Reparación, Mantenimiento y Conservación o 5.1.3.6 Servicios de Comunicación Social y Publicidad o		

**III.2.2 EJECUCIÓN DE OBRAS PÚBLICAS EN BIENES DE DOMINIO PÚBLICO**

No.	CONCEPTO	DOCUMENTO	PERIODO-	REGISTRO
-----	----------	-----------	----------	----------

		FUENTE	CIDAD	CONTABLE		PRESUPUESTAL	
				CARGO	ABONO	CARGO	ABONO
11	Por la expedición de la cuenta por liquidar certificada para el pago de servicios generales de obras públicas en bienes de dominio público, por administración con tipo de gasto de capital. ↔	Cuenta por liquidar certificada o documento equivalente.	Frecuente	1.2.3.5.5 Construcción de Vías de Comunicación en Proceso o 1.2.3.5.6 Otras Construcciones de Ingeniería Civil u Obra Pesada en Proceso o 1.2.3.5.7 Instalaciones y Equipamiento en Construcciones en Proceso o 1.2.3.5.9 Trabajos de Acabados en Edificaciones y Otros Trabajos Especializados en Proceso	5.1.3.7 Servicios de Traslado y Viáticos o 5.1.3.9 Otros Servicios Generales	8.2.6 Presupuesto de Egresos Ejercido	8.2.5 Presupuesto de Egresos Devengado
12	Por el pago de servicios generales de obras públicas en bienes de dominio público, por administración con tipo de gasto de capital. ↔	Cheque, ficha de depósito y/o transferencias bancaria.	Frecuente	2.1.1.2 Proveedores por Pagar a Corto Plazo	1.1.1.2 Bancos/ Tesorería	8.2.7 Presupuesto de Egresos Pagado	8.2.6 Presupuesto de Egresos Ejercido
	Por la expedición de la Cuenta por Liquidar Certificada para el pago de las retenciones a favor de terceros.	Cuenta por Liquidar certificada o documento equivalente.	Frecuente			8.2.6 Presupuesto de Egresos Ejercido	8.2.5 Presupuesto de Egresos Devengado
13	Por el pago de las retenciones a favor de terceros.	Cheque, ficha de depósito y/o transferencias bancaria.	Frecuente	2.1.1.7 Retenciones y Contribuciones por Pagar a Corto Plazo	1.1.1.2 Bancos/ Tesorería	8.2.7 Presupuesto de Egresos Pagado	8.2.6 Presupuesto de Egresos Ejercido
14	Por el registro de la obra pública no capitalizable, al concluir la obra por el importe correspondiente a los recursos del mismo ejercicio.	Expediente de obra.	Frecuente	5.6.1.1 Construcción en Bienes no Capitalizable	1.2.3.4 Infraestructura 1.2.3.5 Construcciones en Proceso en Bienes de Dominio Público		
	Por el registro de la obra pública no capitalizable, al concluir la obra por el importe correspondiente a los recursos de ejercicios anteriores.			3.2.2 Resultado de Ejercicios Anteriores			
<p><b>NOTA</b></p> <p>Se complementa con la guía V.2.3. Anticipos a Contratistas por Obra Pública.</p>							

**III.2.3 EJECUCIÓN DE OBRAS PÚBLICAS EN BIENES PROPIOS**

No.	CONCEPTO	DOCUMENTO	PERIODI-	REGISTRO
-----	----------	-----------	----------	----------

		FUENTE	CIDAD	CONTABLE		PRESUPUESTAL	
				CARGO	ABONO	CARGO	ABONO
	<b>Obras por contrato</b>						
1	Por los estudios, formulación y evaluación de proyectos de obras públicas en bienes propios por contrato. ➡	Factura o contrato.	Frecuente	1.2.7.1 Estudios, Formulación y Evaluación de Proyectos	2.1.1.3 Contratistas por Obras Públicas por Pagar a Corto Plazo	8.2.5 Presupuesto de Egresos Devengado	8.2.4 Presupuesto de Egresos Comprometido
2	Por la expedición de la cuenta por liquidar certificada para el pago de los estudios, formulación y evaluación de proyectos de obras públicas en bienes propios por contrato. ➡	Cuenta por liquidar certificada o documento equivalente.	Frecuente			8.2.6 Presupuesto de Egresos Ejercido	8.2.5 Presupuesto de Egresos Devengado
3	Por el pago de los estudios, formulación y evaluación de proyectos de obras públicas en bienes propios por contrato. ➡	Cheque, ficha de depósito y/o transferencia bancaria.	Frecuente	2.1.1.3 Contratistas por Obras Públicas por Pagar a Corto Plazo	1.1.1.2 Bancos/ Tesorería 2.1.1.7 Retenciones y Contribuciones por Pagar a Corto Plazo	8.2.7 Presupuesto de Egresos Pagado	8.2.6 Presupuesto de Egresos Ejercido
4	Por la capitalización de los estudios, formulación y evaluación de proyectos de obras públicas en bienes propios por contrato.	Expediente de obra.	Frecuente	1.2.3.6 Construcciones en Proceso en Bienes Propios 1.2.3.6.1 Edificación Habitacional en Proceso o 1.2.3.6.2 Edificación no Habitacional en Proceso o 1.2.3.6.3 Construcción de Obras para el Abastecimiento de Agua, Petróleo, Gas, Electricidad y Telecomunicaciones en Proceso o 1.2.3.6.4 División de Terrenos y Construcción de Obras de Urbanización en Proceso o 1.2.3.6.5 Construcción de Vías de Comunicación en Proceso o 1.2.3.6.6 Otras Construcciones de Ingeniería Civil u Obra Pesada en Proceso o	1.2.7.1 Estudios, Formulación y Evaluación de Proyectos		

III.2.3 EJECUCIÓN DE OBRAS PÚBLICAS EN BIENES PROPIOS

No.	CONCEPTO	DOCUMENTO FUENTE	PERIODICIDAD	REGISTRO			
				CONTABLE		PRESUPUESTAL	
				CARGO	ABONO	CARGO	ABONO
5	Por el devengado por obras públicas en bienes propios por contrato. ↔	Estimación de obra o finiquito debidamente validados.	Frecuente	1.2.3.6.7 Instalaciones y Equipamiento en Construcciones en Proceso o 1.2.3.6.9 Trabajos de Acabados en Edificaciones y Otros Trabajos Especializados en Proceso 1.2.3.6 Construcciones en Proceso en Bienes Propios 1.2.3.6.1 Edificación Habitacional en Proceso o 1.2.3.6.2 Edificación no Habitacional en Proceso o 1.2.3.6.3 Construcción de Obras para el Abastecimiento de Agua, Petróleo, Gas, Electricidad y Telecomunicaciones en Proceso o 1.2.3.6.4 División de Terrenos y Construcción de Obras de Urbanización en Proceso o 1.2.3.6.5 Construcción de Vías de Comunicación en Proceso o 1.2.3.6.6 Otras Construcciones de Ingeniería Civil u Obra Pesada en Proceso o	2.1.1.3 Contratistas por Obras Públicas por Pagar a Corto Plazo	8.2.5 Presupuesto de Egresos Devengado	8.2.4 Presupuesto de Egresos Comprometido

III.2.3 EJECUCIÓN DE OBRAS PÚBLICAS EN BIENES PROPIOS

No.	CONCEPTO	DOCUMENTO FUENTE	PERIODICIDAD	REGISTRO			
				CONTABLE		PRESUPUESTAL	
				CARGO	ABONO	CARGO	ABONO
6	Por la expedición de la cuenta por liquidar certificada para el pago de obras públicas en bienes propios por contrato. ➡	Cuenta por liquidar certificada o documento equivalente.	Frecuente	1.2.3.6.7 Instalaciones y Equipamiento en Construcciones en Proceso o  1.2.3.6.9 Trabajos de Acabados en Edificaciones y Otros Trabajos Especializados en Proceso		8.2.6 Presupuesto de Egresos Ejercido	8.2.5 Presupuesto de Egresos Devengado
7	Por el pago de obras públicas en bienes propios por contrato. ➡	Cheque, ficha de depósito y/o transferencia bancaria.	Frecuente	2.1.1.3 Contratistas por Obras Públicas por Pagar a Corto Plazo	1.1.1.2 Bancos/ Tesorería	8.2.7 Presupuesto de Egresos Pagado	8.2.6 Presupuesto de Egresos Ejercido
<b>Obras por administración</b>							
1	Por el devengado de los gastos por servicios personales de obras públicas en bienes propios por administración, con tipo de gasto de capital. ➡	Resumen de nómina, lista de raya o documento equivalente.	Frecuente	5.1.1.1 Remuneraciones al Personal de Carácter Permanente o  5.1.1.2 Remuneraciones al Personal de Carácter Transitorio o  5.1.1.3 Remuneraciones Adicionales y Especiales o  5.1.1.5 Otras Prestaciones Sociales y Económicas o  5.1.1.6 Pago de Estímulos a Servidores Públicos	2.1.1.1 Servicios Personales por Pagar a Corto Plazo o  2.1.1.7 Retenciones y Contribuciones por Pagar a Corto Plazo	8.2.5 Presupuesto de Egresos Devengado	8.2.4 Presupuesto de Egresos Comprometido

III.2.3 EJECUCIÓN DE OBRAS PÚBLICAS EN BIENES PROPIOS

No.	CONCEPTO	DOCUMENTO FUENTE	PERIODICIDAD	REGISTRO			
				CONTABLE		PRESUPUESTAL	
				CARGO	ABONO	CARGO	ABONO
2	Por la capitalización de servicios personales a construcciones en proceso de bienes propios por administración (registro simultáneo con 1).	Expediente de obra.	Frecuente	1.2.3.6 Construcciones en proceso en Bienes Propios	5.1.1.1 Remuneraciones al Personal de Carácter Permanente o		
				1.2.3.6.1 Edificación Habitacional en Proceso o	5.1.1.2 Remuneraciones al Personal de Carácter Transitorio o		
				1.2.3.6.2 Edificación no Habitacional en Proceso o	5.1.1.3 Remuneraciones Adicionales y Especiales o		
				1.2.3.6.3 Construcción de Obras para el Abastecimiento de Agua, Petróleo, Gas, Electricidad y Telecomunicaciones en Proceso o	5.1.1.5 Otras Prestaciones Sociales y Económicas o		
				1.2.3.6.4 División de Terrenos y Construcción de Obras de Urbanización en Proceso o	5.1.1.6 Pago de Estímulos a Servidores Públicos		
				1.2.3.6.5 Construcción de Vías de Comunicación en Proceso o			
				1.2.3.6.6 Otras Construcciones de Ingeniería Civil u Obra Pesada en Proceso o			
				1.2.3.6.7 Instalaciones y Equipamiento en Construcciones en Proceso o			
				1.2.3.6.9 Trabajos de Acabados en Edificaciones y Otros Trabajos Especializados en Proceso			

--	--	--	--	--	--	--	--

III.2.3 EJECUCIÓN DE OBRAS PÚBLICAS EN BIENES PROPIOS

No.	CONCEPTO	DOCUMENTO FUENTE	PERIODICIDAD	REGISTRO			
				CONTABLE		PRESUPUESTAL	
				CARGO	ABONO	CARGO	ABONO
3	Por la expedición de la cuenta por liquidar certificada para el pago de los gastos por servicios personales de obras públicas en bienes propios por administración con tipo de gasto de capital. ↔	Cuenta por liquidar certificada o documento equivalente.	Frecuente			8.2.6 Presupuesto de Egresos Ejercido	8.2.5 Presupuesto de Egresos Devengado
4	Por el pago de los gastos por servicios personales de obras públicas en bienes propios por administración con tipo de gasto de capital. ↔	Cheque, ficha de depósito y/o transferencia bancaria.	Frecuente	2.1.1.1 Servicios Personales por Pagar a Corto Plazo	1.1.1.2 Bancos/ Tesorería	8.2.7 Presupuesto de Egresos Pagado	8.2.6 Presupuesto de Egresos Ejercido
5	Por el devengado de la adquisición de materiales y suministros de obras públicas en bienes propios por administración con tipo de gasto de capital. ↔	Factura, contrato, constancia de recepción de los bienes o documento equivalente.	Frecuente	5.1.2.4 Materiales y Artículos de Construcción y de Reparación o 5.1.2.6 Combustibles, Lubricantes y Aditivos o 5.1.2.7 Vestuario, Blancos, Prendas de Protección y Artículos Deportivos o 5.1.2.9 Herramientas, Refacciones y Accesorios Menores	2.1.1.2 Proveedores por Pagar a Corto Plazo	8.2.5 Presupuesto de Egresos Devengado	8.2.4 Presupuesto de Egresos Comprometido
6	Por la capitalización de materiales y suministros a construcciones en proceso de bienes propios por administración (registro simultáneo con 5).	Expediente de obra.	Frecuente	1.2.3.6 Construcciones en proceso en Bienes Propios o 1.2.3.6.1 Edificación Habitacional en Proceso o 1.2.3.6.2 Edificación Habitacional en Proceso o 1.2.3.6.3 Construcción de Obras para el Abastecimiento de Agua, Petróleo, Gas, Electricidad y Telecomunicaciones en Proceso o 1.2.3.6.4 División de Terrenos y	5.1.2.4 Materiales y Artículos de Construcción y de Reparación o 5.1.2.6 Combustibles, Lubricantes y Aditivos o 5.1.2.7 Vestuario, Blancos, Prendas de Protección y Artículos Deportivos o 5.1.2.9 Herramientas, Refacciones y Accesorios Menores		



				Construcción de Obras de Urbanización en Proceso o			
--	--	--	--	--	--	--	--

**III.2.3 EJECUCIÓN DE OBRAS PÚBLICAS EN BIENES PROPIOS**

No.	CONCEPTO	DOCUMENTO FUENTE	PERIODICIDAD	REGISTRO			
				CONTABLE		PRESUPUESTAL	
				CARGO	ABONO	CARGO	ABONO
				1.2.3.6.5 Construcción de Vías de Comunicación en Proceso o			
				1.2.3.6.6 Otras Construcciones de Ingeniería Civil u Obra Pesada en Proceso o			
				1.2.3.6.7 Instalaciones y Equipamiento en Construcciones en Proceso o			
				1.2.3.6.9 Trabajos de Acabados en Edificaciones y Otros Trabajos Especializados en Proceso			
7	Por la expedición de la cuenta por liquidar certificada para el pago de la adquisición de materiales y suministros de obras públicas en bienes propios, por administración con tipo de gasto de capital. ↔	Cuenta por liquidar certificada o documento equivalente.	Frecuente			8.2.6 Presupuesto de Egresos Ejercido	8.2.5 Presupuesto de Egresos Devengado
8	Por el pago de la adquisición de materiales y suministros de obras públicas en bienes propios, por administración con tipo de gasto de capital. ↔	Cheque, ficha de depósito y/o transferencia bancaria.	Frecuente	2.1.1.2 Proveedores por Pagar a Corto Plazo	1.1.1.2 Bancos/ Tesorería	8.2.7 Presupuesto de Egresos Pagado	8.2.6 Presupuesto de Egresos Ejercido
9	Por el devengado de contratación de servicios generales de obras públicas en bienes propios, por administración con tipo de gasto de capital. ↔	Contrato, factura o documento equivalente.	Frecuente	5.1.3.1 Servicios Básicos o	2.1.1.2 Proveedores por Pagar a Corto Plazo	8.2.5 Presupuesto de Egresos Devengado	8.2.4 Presupuesto de Egresos Comprometido
				5.1.3.2 Servicios de Arrendamiento o			
				5.1.3.3 Servicios Profesionales, Científicos y Técnicos y Otros Servicios o			
				5.1.3.5 Servicios de Instalación, Reparación, Manteni-			

				miento y Conservación o			
--	--	--	--	-------------------------	--	--	--

III.2.3 EJECUCIÓN DE OBRAS PÚBLICAS EN BIENES PROPIOS

No.	CONCEPTO	DOCUMENTO FUENTE	PERIODICIDAD	REGISTRO			
				CONTABLE		PRESUPUESTAL	
				CARGO	ABONO	CARGO	ABONO
10	Por la capitalización de los servicios generales a construcciones en proceso de bienes propios por administración (registro simultáneo con 9).	Expediente de obra.	Frecuente	5.1.3.6 Servicios de Comunicación Social y Publicidad o 5.1.3.7 Servicios de Traslado y Viáticos o 5.1.3.9 Otros Servicios Generales 1.2.3.6 Construcciones en proceso en Bienes Propios 1.2.3.6.1 Edificación Habitacional en Proceso o 1.2.3.6.2 Edificación no Habitacional en Proceso o 1.2.3.6.3 Construcción de Obras para el Abastecimiento de Agua, Petróleo, Gas, Electricidad y Telecomunicaciones en Proceso o 1.2.3.6.4 División de Terrenos y Construcción de Obras de Urbanización en Proceso o 1.2.3.6.5 Construcción de Vías de Comunicación en Proceso o 1.2.3.6.6 Otras Construcciones de Ingeniería Civil u Obra Pesada en	5.1.3.1 Servicios Básicos o 5.1.3.2 Servicios de Arrendamiento o 5.1.3.3 Servicios Profesionales, Científicos y Técnicos y Otros Servicios o 5.1.3.5 Servicios de Instalación, Reparación, Mantenimiento y Conservación o 5.1.3.6 Servicios de Comunicación Social y Publicidad o 5.1.3.7 Servicios de Traslado y Viáticos o 5.1.3.9 Otros Servicios Generales		

				Proceso o 1.2.3.6.7 Instalaciones y Equipamiento en Construcciones en Proceso o			
--	--	--	--	---	--	--	--

III.2.3 EJECUCIÓN DE OBRAS PÚBLICAS EN BIENES PROPIOS

No.	CONCEPTO	DOCUMENTO FUENTE	PERIODICIDAD	REGISTRO			
				CONTABLE		PRESUPUESTAL	
				CARGO	ABONO	CARGO	ABONO
11	Por la expedición de la cuenta por liquidar certificada para el pago de servicios generales de obras públicas en bienes propios, por administración con tipo de gasto de capital. ↵	Cuenta por liquidar certificada o documento equivalente.	Frecuente	1.2.3.6.9 Trabajos de Acabados en Edificaciones y Otros Trabajos Especializados en Proceso		8.2.6 Presupuesto de Egresos Ejercido	8.2.5 Presupuesto de Egresos Devengado
12	Por el pago de los servicios generales de obras públicas en bienes propios, por administración con tipo de gasto de capital. ↵	Cheque, ficha de depósito y/o transferencia bancaria.	Frecuente	2.1.1.2 Proveedores por Pagar a Corto Plazo	1.1.1.2 Bancos/ Tesorería	8.2.7 Presupuesto de Egresos Pagado	8.2.6 Presupuesto de Egresos Ejercido
13	Por la activación de construcciones en proceso de bienes propios, por administración a bienes inmuebles e infraestructura; a la conclusión de la obra.	Expediente de obra.	Frecuente	1.2.3.2 Viviendas o 1.2.3.3 Edificios no Habitacionales o 1.2.3.4 Infraestructura 1.2.3.4.1 Infraestructura de Carreteras o 1.2.3.4.2 Infraestructura Ferroviaria y Multimodal o 1.2.3.4.3 Infraestructura Portuaria o 1.2.3.4.4 Infraestructura Aeroportuaria o 1.2.3.4.5 Infraestructura de Telecomunicaciones o 1.2.3.4.6 Infraestructura de Agua Potable,	1.2.3.6 Construcciones en Proceso en Bienes Propios 1.2.3.6.1 Edificación Habitacional en Proceso o 1.2.3.6.2 Edificación no Habitacional en Proceso o 1.2.3.6.3 Construcción de Obras para el Abastecimiento de Agua, Petróleo, Gas, Electricidad y Telecomunicaciones en Proceso o 1.2.3.6.4 División de Terrenos y Construcción de Obras de Urbanización en Proceso o 1.2.3.6.5 Construcción de Vías de Comunicación en Proceso o		

				Saneamiento, Hidroagrícola y Control de Inundaciones o 1.2.3.4.7 Infraestructura Eléctrica o	1.2.3.6.6 Otras Construcciones de Ingeniería Civil u Obra Pesada en Proceso o		
--	--	--	--	--	---	--	--

**III.2.3 EJECUCIÓN DE OBRAS PÚBLICAS EN BIENES PROPIOS**

No.	CONCEPTO	DOCUMENTO FUENTE	PERIODICIDAD	REGISTRO			
				CONTABLE		PRESUPUESTAL	
				CARGO	ABONO	CARGO	ABONO
14	Por la expedición de la cuenta por liquidar certificada para el pago de las retenciones a favor de terceros. ↻	Cuenta por liquidar certificada o documento equivalente.	Frecuente	1.2.3.4.8 Infraestructura de Producción de Hidrocarburos o 1.2.3.4.9 Infraestructura de Refinación, Gas y Petroquímica o 1.2.3.9 Otros Bienes Inmuebles	1.2.3.6.7 Instalaciones y Equipamiento en Construcciones en Proceso o 1.2.3.6.9 Trabajos de Acabados en Edificaciones y Otros Trabajos Especializados en Proceso	8.2.6 Presupuesto de Egresos Ejercido	8.2.5 Presupuesto de Egresos Devengado
15	Por el pago de las retenciones a favor de terceros. ↻	Cheque, ficha de depósito y/o transferencia bancaria.	Frecuente	2.1.1.7 Retenciones y Contribuciones por Pagar a Corto Plazo	1.1.1.2 Bancos/ Tesorería	8.2.7 Presupuesto de Egresos Pagado	8.2.6 Presupuesto de Egresos Ejercido

	NOTA: ↔ Registros automáticos.						

**IV.2.1 ARRENDAMIENTO FINANCIERO**

No.	CONCEPTO	DOCUMENTO FUENTE	PERIODICIDAD	REGISTRO			
				CONTABLE		PRESUPUESTAL	
				CARGO	ABONO	CARGO	ABONO
1	Por el arrendamiento financiero a la firma del contrato.	Contrato de arrendamiento financiero.	Frecuente	1.2.7.2 Derechos Sobre Bienes en Régimen de Arrendamiento Financiero	2.2.3.5 Arrendamiento Financiero a Largo Plazo		
2	Por la porción del arrendamiento financiero de largo plazo a corto plazo	Contrato de arrendamiento financiero.	Frecuente	1.2.7.3 Gastos Pagados por Adelantado a Largo Plazo	2.2.3.5 Arrendamiento Financiero a Largo Plazo		
3a	Por la disminución sobre los derechos e intereses diferidos del arrendamiento financiero.	Contrato de arrendamiento financiero.	Frecuente	2.1.3.3 Porción a Corto Plazo de Arrendamiento Financiero	1.2.7.2 Derechos Sobre Bienes en Régimen de Arrendamiento Financiero		
3b	Por el devengado de los derechos sobre bienes e intereses en arrendamiento financiero.	Contrato de arrendamiento financiero.	Frecuente	5.1.3.2 Servicios de Arrendamiento	2.1.1.2 Proveedores por Pagar a Corto Plazo	8.2.5 Presupuesto de Egresos Devengado	8.2.4 Presupuesto de Egresos Comprometido
				5.4.1.1 Intereses de la Deuda Pública Interna	2.1.1.9 Otras Cuentas por Pagar a Corto Plazo		
				5.4.1.2 Intereses de la Deuda Pública Externa			
3c	Por la expedición de la cuenta por liquidar certificada para el pago de derechos sobre bienes e intereses en arrendamiento financiero. ↔	Cuenta por liquidar certificada o documento equivalente.	Frecuente			8.2.6 Presupuesto de Egresos Ejercido	8.2.5 Presupuesto de Egresos Devengado
3d	Por el pago de los derechos sobre bienes e intereses en arrendamiento financiero.	Cheque, ficha de depósito y/o transferencia bancaria.	Frecuente	2.1.1.2 Proveedores por Pagar a Corto Plazo	1.1.1.2 Bancos/ Tesorería	8.2.7 Presupuesto de Egresos Pagado	8.2.6 Presupuesto de Egresos Ejercido

1	Por el arrendamiento financiero a la firma del contrato.	Contrato de arrendamiento financiero.	Frecuente	2.1.1.9 Otras Cuentas por Pagar a Corto Plazo 1.2.7.2 Derechos Sobre Bienes en Régimen de Arrendamiento Financiero 1.2.7.3 Gastos Pagados por Adelantado a Largo Plazo	2.2.3.5 Arrendamiento Financiero a Largo Plazo		
---	--	---------------------------------------	-----------	--	--	--	--

IV.2.1 ARRENDAMIENTO FINANCIERO

No.	CONCEPTO	DOCUMENTO FUENTE	PERIODICIDAD	REGISTRO			
				CONTABLE		PRESUPUESTAL	
				CARGO	ABONO	CARGO	ABONO
2	Por la porción del arrendamiento financiero de largo plazo a corto plazo	Contrato de arrendamiento financiero.	Frecuente	2.2.3.5 Arrendamiento Financiero a Largo Plazo	2.1.3.3 Porción a Corto Plazo de Arrendamiento Financiero		
3a	Por la disminución sobre los derechos e intereses diferidos del arrendamiento financiero.	Contrato de arrendamiento financiero.	Frecuente	2.1.3.3 Porción a Corto Plazo de Arrendamiento Financiero	1.2.7.2 Derechos Sobre Bienes en Régimen de Arrendamiento Financiero o 1.2.7.3 Gastos Pagados por Adelantado a Largo Plazo		
3b	Por el devengado de los derechos sobre bienes e intereses en arrendamiento financiero.	Contrato de arrendamiento financiero.	Frecuente	5.1.3.2 Servicios de Arrendamiento  5.4.1.1 Intereses de la Deuda Pública Interna o 5.4.1.2 Intereses de la Deuda Pública Externa	2.1.1.2 Proveedores por Pagar a Corto Plazo  2.1.1.9 Otras Cuentas por Pagar a Corto Plazo	8.2.5 Presupuesto de Egresos Devengado	8.2.4 Presupuesto de Egresos Comprometido
3c	Por la expedición de la cuenta por liquidar certificada para el pago de derechos sobre bienes e intereses en arrendamiento financiero.	Cuenta por liquidar certificada o documento equivalente.	Frecuente			8.2.6 Presupuesto de Egresos Ejercido	8.2.5 Presupuesto de Egresos Devengado
3d	Por el pago de los derechos sobre bienes e intereses en arrendamiento financiero.	Cheque, ficha de depósito y/o transferencia bancaria.	Frecuente	2.1.1.2 Proveedores por Pagar a Corto Plazo  2.1.1.9 Otras Cuentas por Pagar a Corto Plazo	1.1.1.2 Bancos/ Tesorería	8.2.7 Presupuesto de Egresos Pagado	8.2.6 Presupuesto de Egresos Ejercido
3e	Por la incorporación al activo de la porción del arrendamiento financiero (Sin	Contrato de arrendamiento	Frecuente	1.2.9.2 Bienes en	5.1.3.2 Servicios de		

4	considerar los intereses)	financiero.	de	Frecuente	Arrendamiento Financiero	Arrendamiento		
	Por la incorporación del bien al Patrimonio al aplicar la opción de compra del contrato de arrendamiento financiero.	Contrato arrendamiento financiero.			1.2.3.1 Terrenos o	1.2.9.2 Bienes en Arrendamiento Financiero		
					1.2.3.2 Viviendas o			
					1.2.3.3 Edificios no Habitacionales o			
					1.2.3.9 Otros Bienes Inmuebles o			
	<b>NOTA:</b> Los registros 3a) a 3e) se realizan de manera simultánea.							

IV.2.1 ARRENDAMIENTO FINANCIERO

No.	CONCEPTO	DOCUMENTO FUENTE	PERIODICIDAD	REGISTRO			
				CONTABLE		PRESUPUESTAL	
				CARGO	ABONO	CARGO	ABONO
				1.2.4.1 Mobiliario y Equipo de Administración			
				1.2.4.1.1 Muebles de Oficina y Estantería o			
				1.2.4.1.2 Muebles, Excepto de Oficina y Estantería o			
				1.2.4.1.3 Equipo de Cómputo y de Tecnologías de la Información o			
				1.2.4.1.9 Otros Mobiliarios y Equipos de Administración o			
				1.2.4.2 Mobiliario y Equipo Educativo y Recreativo o			
				1.2.4.2.1 Equipos y Aparatos Audiovisuales o			
				1.2.4.2.2 Aparatos Deportivos o			
				1.2.4.2.3 Cámaras Fotográficas y de Video o			
				1.2.4.2.9 Otro Mobiliario y Equipo Educativo			

				y Recreativo o 1.2.4.3 Equipo e Instrumental Médico y de Laboratorio 1.2.4.3.1 Equipo Médico y de Laboratorio p 1.2.4.3.2 Instrumental Médico y de Laboratorio p 1.2.4.4 Equipo de Transporte			
--	--	--	--	--	--	--	--

IV.2.1 ARRENDAMIENTO FINANCIERO

No.	CONCEPTO	DOCUMENTO FUENTE	PERIODICIDAD	REGISTRO			
				CONTABLE		PRESUPUESTAL	
				CARGO	ABONO	CARGO	ABONO
				1.2.4.4.1 Automóviles y Equipo Terrestre o 1.2.4.4.2 Carrocerías y Remolques o 1.2.4.4.3 Equipo Aeroespacial o 1.2.4.4.4 Equipo Ferroviario o 1.2.4.4.5 Embarca- ciones o 1.2.4.4.9 Otros Equipos de Transporte o 1.2.4.6 Maquinaria, Otros Equipos y Herramientas 1.2.4.6.1 Maquinaria y Equipo Agropecuario o 1.2.4.6.2 Maquinaria y Equipo Industrial o 1.2.4.6.3 Maquinaria y Equipo de Construcción o 1.2.4.6.4 Sistemas de Aire Acondi- cionado, Calefacción y de Refrige- ración Industrial y Comercial o			



				1.2.4.6.5 Equipo de Comunicación y Teleco- municación o 1.2.4.6.6 Equipos de Generación Eléctrica, Aparatos y Accesorios Eléctricos o 1.2.4.6.7 Herramientas y Máquinas-Herramienta o 1.2.4.6.9 Otros Equipos o 1.2.5.1 Software			
--	--	--	--	---	--	--	--

**V.1.1 FONDOS DE TERCEROS, BIENES Y VALORES EN GARANTÍA**

No.	CONCEPTO	DOCUMENTO FUENTE	PERIODI-CIDAD	REGISTRO			
				CONTABLE		PRESUPUESTAL	
				CARGO	ABONO	CARGO	ABONO
1	Por los depósitos de fondos de terceros a corto plazo.	Recibo oficial, ficha de depósito y/o transferencia bancaria.	Eventual	1.1.1.6 Depósitos de Fondos de Terceros en Garantía y/o Administración	2.1.6.1 Fondos en Garantía a Corto Plazo o  2.1.6.2 Fondos en Administración a Corto Plazo o  2.1.6.3 Fondos Contingentes a Corto Plazo o  2.1.6.4 Fondos de Fideicomisos, Mandatos y Contratos Análogos a Corto Plazo o  2.1.6.5 Otros Fondos de Terceros en Garantía y/o Administración a Corto Plazo		
2	Por los depósitos de fondos de terceros a largo plazo.	Recibo oficial, ficha de depósito y/o transferencia bancaria.	Eventual	1.1.1.6 Depósitos de Fondos de Terceros en Garantía y/o Administración	2.2.5.1 Fondos en Garantía a Largo Plazo o		

					2.2.5.2 Fondos en Administra- ción a Largo Plazo o 2.2.5.3 Fondos Contingentes a Largo Plazo o 2.2.5.4 Fondos de Fideicomisos, Mandatos y Contratos Análogos a Largo Plazo o 2.2.5.5 Otros Fondos de Terceros en Garantía y/o Adminis- tración a Largo Plazo		
--	--	--	--	--	---	--	--

**V.1.1 FONDOS DE TERCEROS, BIENES Y VALORES EN GARANTÍA**

No.	CONCEPTO	DOCUMENTO FUENTE	PERIODI-CIDAD	REGISTRO				
				CONTABLE		PRESUPUESTAL		
				CARGO	ABONO	CARGO	ABONO	
3	Por el reintegro de los fondos de terceros a corto plazo.	Cheque transferencia bancaria.	y/o	Eventual	2.1.6.1 Fondos en Garantía a Corto Plazo o 2.1.6.2 Fondos en Administra- ción a Corto Plazo o 2.1.6.3 Fondos Contingentes a Corto Plazo o 2.1.6.4 Fondos de Fideicomisos, Mandatos y Contratos Análogos a Corto Plazo o 2.1.6.5 Otros Fondos de Terceros en Garantía y/o Adminis- tración a Corto Plazo	1.1.1.6 Depósitos de Fondos de Terceros en Garantía y/o Administra- ción		
4	Por el reintegro de los fondos de terceros a largo plazo.	Cheque transferencia bancaria.	y/o	Eventual	2.2.5.1 Fondos en Garantía a Largo Plazo o 2.2.5.2 Fondos en Administra- ción a Largo Plazo o 2.2.5.3 Fondos Contingentes	1.1.1.6 Depósitos de Fondos de Terceros en Garantía y/o Administración		

5	Por los beneficios extraordinarios por el vencimiento de fondos de terceros de corto plazo.	Oficio autorización documento equivalente.	de o	Eventual	a Largo Plazo o 2.2.5.4 Fondos de Fideicomisos, Mandatos y Contratos Análogos a Largo Plazo o 2.2.5.5 Otros Fondos de Terceros en Garantía y/o Administración a Largo Plazo 2.1.6.1 Fondos en Garantía a Corto Plazo o 2.1.6.2 Fondos en Administración a Corto Plazo o 2.1.6.3 Fondos Contingentes a Corto Plazo o	4.3.9.9 Otros Ingresos y Beneficios varios		
---	---	--	------	----------	--	--	--	--

**V.1.1 FONDOS DE TERCEROS, BIENES Y VALORES EN GARANTÍA**

No.	CONCEPTO	DOCUMENTO FUENTE	PERIODICIDAD	REGISTRO				
				CONTABLE		PRESUPUESTAL		
				CARGO	ABONO	CARGO	ABONO	
6	Por los ingresos extraordinarios por el vencimiento de fondos de terceros de largo plazo.	Oficio autorización documento equivalente.	de o	Eventual	2.1.6.4 Fondos de Fideicomisos, Mandatos y Contratos Análogos a Corto Plazo o 2.1.6.5 Otros Fondos de Terceros a Corto Plazo en garantía y/o Administración 2.2.5.1 Fondos en Garantía a Largo Plazo o 2.2.5.2 Fondos en Administración a Largo Plazo o 2.2.5.3 Fondos Contingentes a Largo Plazo o 2.2.5.4 Fondos de Fideicomisos, Mandatos y Contratos Análogos a Largo Plazo o 2.2.5.5 Otros Fondos de Terceros a	4.3.9.9 Otros Ingresos y Beneficios varios		

7	Por los ingresos extraordinarios en bancos por el vencimiento de los fondos de terceros.	Transferencia bancaria	Eventual	Largo Plazo en Garantía y/o Administración 1.1.1.2 Bancos/ Tesorería	1.1.1.6 Depósitos de Fondos de Terceros en Garantía y/o Administración		
8	Por el reconocimiento de los valores y bienes en garantía.	Recibo oficial.	Eventual	1.1.9.1 Valores en Garantía o 1.1.9.2 Bienes en Garantía	2.1.6.6 Valores y Bienes en Garantía a Corto Plazo o 2.2.5.6 Valores y Bienes en Garantía a Corto Plazo		
9	Por la devolución de los valores y bienes en garantía.	Constancia de liberación de los valores y bienes.	Eventual	2.1.6.6 Valores y Bienes en Garantía a Corto Plazo o 2.2.5.6 Valores y Bienes en Garantía a Corto Plazo	1.1.9.1 Valores en Garantía o 1.1.9.2 Bienes en Garantía		
NOTA: ↔ Registro Automático							

**V.1.2 DEUDORES DIVERSOS**

No.	CONCEPTO	DOCUMENTO FUENTE	PERIODICIDAD	REGISTRO			
				CONTABLE		PRESUPUESTAL	
				CARGO	ABONO	CARGO	ABONO
1	Por los deudores diversos.	Cheque, ficha de depósito y/o transferencia bancaria.	Frecuente	1.1.2.3 Deudores Diversos por Cobrar a Corto Plazo o 1.2.2.2 Deudores Diversos a Largo Plazo	1.1.1.2 Bancos/ Tesorería		
2	Por el cobro a deudores diversos.	Cheque, ficha de depósito y/o transferencia bancaria.	Frecuente	1.1.1.2 Bancos/ Tesorería	1.1.2.3 Deudores Diversos por Cobrar a Corto Plazo o 1.2.2.2 Deudores Diversos a Largo Plazo		

--	--	--	--	--	--	--	--

**V.1.3 ALMACÉN E INVENTARIOS**

No.	CONCEPTO	DOCUMENTO FUENTE	PERIODICIDAD	REGISTRO			
				CONTABLE		PRESUPUESTAL	
				CARGO	ABONO	CARGO	ABONO
1	<p><b>EJEMPLO ILUSTRATIVO DE LOS REGISTROS BASICOS, EN TANTO EL CONAC EMITA LOS LINEAMIENTOS</b></p> <p>De la entrada de Inventario de materias primas, materiales y suministros para la producción.</p>	Tarjeta de entrada de almacén o documento equivalente.	Frecuente	<p>1.1.4.4 Inventario de Materias Primas, Materiales y Suministros para Producción</p> <p>1.1.4.4.1 Productos Alimenticios, Agropecuarios y Forestales Adquiridos como Materia Prima</p> <p>1.1.4.4.2 Productos Textiles Adquiridos como Materia Prima</p> <p>1.1.4.4.3 Productos de Papel, Cartón e Impresos Adquiridos como Materia</p>	5.1.2.3 Materias Primas y Materiales de Producción y Comercialización		

				Prima			
				1.1.4.4.4 Productos Combustibles, Lubricantes y Aditivos Adquiridos como Materia Prima			
				1.1.4.4.5 Productos Químicos, Farmacéuticos y de Laboratorio Adquiridos como Materia Prima			
				1.1.4.4.6 Productos Metálicos y a Base de Minerales no Metálicos Adquiridos como Materia Prima			
				1.1.4.4.7 Productos de Cuero, Piel, Plástico y Hule Adquiridos como Materia Prima			

**V.1.3 ALMACÉN E INVENTARIOS**

No.	CONCEPTO	DOCUMENTO FUENTE	PERIODICIDAD	REGISTRO			
				CONTABLE		PRESUPUESTAL	
				CARGO	ABONO	CARGO	ABONO
3	Por la salida de inventario de materias primas, materiales y suministros para la producción a proceso de elaboración.	Tarjeta de almacén o documento equivalente.	Frecuente	1.1.4.4.9 Otros Productos y Mercancías Adquiridas como Materia Prima 1.1.4.3 Inventario de Mercancías en Proceso de Elaboración	1.1.4.4 Inventario de Materias Primas, Materiales y Suministros para Producción 1.1.4.4.1 Productos Alimenticios, Agropecuarios y Forestales Adquiridos como Materia Prima 1.1.4.4.2 Productos Textiles Adquiridos como Materia Prima 1.1.4.4.3 Productos de Papel, Cartón e Impresos Adquiridos como Materia		

4	Transformación de mercancías en proceso a mercancías terminadas.	Tarjeta de almacén o equivalente	Frecuente	1.1.4.2 Inventario de Mercancías Terminadas	Prima 1.1.4.4.4 Productos Combustibles, Lubricantes y Aditivos Adquiridos como Materia Prima 1.1.4.4.5 Productos Químicos, Farmacéuticos y de Laboratorio Adquiridos como Materia Prima 1.1.4.4.6 Productos Metálicos y a Base de Metales no Metálicos Adquiridos como Materia Prima 1.1.4.4.7 Productos de Cuero, Piel, Plástico y Hule Adquiridos como Materia Prima 1.1.4.4.9 Otros Productos y Mercancías Adquiridas como Materia Prima 1.1.4.3 Inventario de Mercancías en Proceso de Elaboración		
---	--	----------------------------------	-----------	---	--	--	--

V.1.4 BIENES EN CONCESIÓN

No.	CONCEPTO	DOCUMENTO FUENTE	PERIODICIDAD	REGISTRO			
				CONTABLE		PRESUPUESTAL	
				CARGO	ABONO	CARGO	ABONO
1	<b>Ejemplo: Bienes Inmuebles</b> Entrega de bienes en concesión.	Contrato de concesión.	de Frecuente	1.2.9.1 Bienes en Concesión	1.2.3.1 Terrenos o 1.2.3.2 Viviendas o 1.2.3.3 Edificios no Habitacionales o 1.2.3.9 Otros Bienes Inmuebles		
2	Por los bienes recibidos por el ente público por parte del Concesionario.	Contrato de concesión del ente público.	de Frecuente	7.6.1 Bienes Bajo Contrato en Concesión	7.6.2 Contrato de Concesión por Bienes		
3	Conclusión del contrato de Concesión	Contrato de concesión.	de Frecuente	1.2.3.1 Terrenos o 1.2.3.2 Viviendas o 1.2.3.3 Edificios no	1.2.9.1 Bienes en Concesión		

4	Por los bienes entregados por el ente público al Concesionario por la conclusión del contrato.	Contrato de concesión.	de	Frecuente	Habitacionales o 1.2.3.9 Otros Bienes Inmuebles 7.6.2 Contrato de Concesión por Bienes	7.6.1 Bienes Bajo Contrato en Concesión		
---	--	------------------------	----	-----------	--	---	--	--

V.1.5 BIENES EN COMODATO

No.	CONCEPTO	DOCUMENTO FUENTE	PERIODICIDAD	REGISTRO				
				CONTABLE		PRESUPUESTAL		
				CARGO	ABONO	CARGO	ABONO	
1	<b>Ejemplo: Bienes Inmuebles</b> Entrega de bienes en comodato.	Contrato de comodato.	de	Frecuente	1.2.9.3 Bienes en Comodato	1.2.3.1 Terrenos o 1.2.3.2 Viviendas o 1.2.3.3 Edificios no Habitacionales o 1.2.3.9 Otros Bienes Inmuebles		
2	Por los bienes recibidos por el ente público por parte del comodante.	Contrato de comodato.	de	Frecuente	7.6.3 Bienes Bajo Contrato en Comodato	7.6.4 Contrato de Comodato por Bienes		
3	Por los bienes entregados por el ente público al comodante de comodato.	Contrato de comodato.	de	Frecuente	1.2.3.1 Terrenos o 1.2.3.2 Viviendas o	1.2.9.3 Bienes en Comodato		



4	Por la devolución de los bienes del ente público comodatario al ente público comodante por la conclusión del contrato.	Contrato comodato.	de	Frecuente	1.2.3.3 Edificios no Habitacionales o 1.2.3.9 Otros Bienes Inmuebles 7.6.4 Contrato de Comodato por Bienes	7.6.3 Bienes Bajo Contrato en Comodato		
---	--	--------------------	----	-----------	--	--	--	--

**V.1.6 VENTA DE BIENES PROVENIENTES DE ADJUDICACIONES, DECOMISOS Y DACIÓN EN PAGO**

No.	CONCEPTO	DOCUMENTO FUENTE	PERIODICIDAD	REGISTRO			
				CONTABLE		PRESUPUESTAL	
				CARGO	ABONO	CARGO	ABONO
1	Por la venta de bienes provenientes de adjudicación, decomisos y dación en pago.	Acta entregada, informe de venta y factura.	Frecuente	1.1.2.2 cuentas por Cobrar a Corto Plazo	1.1.9.3 Bienes Derivados de Embargos, Decomisos, Aseguramiento y Dación en Pago		
2	Por el ingreso derivado de la venta de bienes provenientes de adjudicaciones, decomisos y dación en pago.	Cesión de derechos, factura, recibo oficial, ficha de depósito y/o transferencia bancaria.	Frecuente	1.1.1.2 Bancos/ Tesorería	1.1.2.2 Cuentas por cobrar a Corto Plazo		
3	Por los gastos generados de la venta de bienes provenientes de adjudicaciones, decomisos y dación en pago.	Factura documento equivalente.	Frecuente	5.5.9.9 Otros Gastos Varios	1.1.1.2 Bancos/ Tesorería		

--	--	--	--	--	--	--	--

**V.1.7 DIFERENCIAS CAMBIARIAS EN MONEDA EXTRANJERA Y TÍTULOS**

No.	CONCEPTO	DOCUMENTO FUENTE	PERIODICIDAD	REGISTRO			
				CONTABLE		PRESUPUESTAL	
				CARGO	ABONO	CARGO	ABONO
1	Por las diferencias de cotización a favor de valores negociables en moneda extranjera.	Estado de cuenta de los valores.	Frecuente	1.1.1.4 Inversiones Temporales (Hasta 3 meses) o 1.1.2.1 Inversiones Financieras de Corto Plazo o 1.2.1.1	4.3.9.4 Diferencias de Cotización en Valores Negociables		

				Colocaciones a Largo Plazo 1.2.1.1.1 Depósitos a LP en Moneda Nacional o 1.2.1.1.2 Depósitos a LP en Moneda Extranjera o 1.2.1.2 Títulos y Valores a Largo Plazo 1.2.1.2.1 Bonos a LP o 1.2.1.2.2 Valores Representativos de Deuda a LP o 1.2.1.2.3 Obligaciones Negociables a LP o 1.2.1.2.9 Otros Valores a LP			
--	--	--	--	--	--	--	--

**V.1.7 DIFERENCIAS CAMBIARIAS EN MONEDA EXTRANJERA Y TÍTULOS**

No.	CONCEPTO	DOCUMENTO FUENTE	PERIODICIDAD	REGISTRO			
				CONTABLE		PRESUPUESTAL	
				CARGO	ABONO	CARGO	ABONO
2	Por las diferencias de cotización negativa en valores negociables en moneda extranjera.	Estado de cuenta de los valores.	Frecuente	5.5.9.5 Diferencias de Cotización negativa en Valores Negociables	1.1.1.4 Inversiones Temporales (Hasta 3 meses) o 1.1.2.1 Inversiones Financieras de Corto Plazo o 1.2.1.1 Colocaciones		

					a Largo Plazo 1.2.1.1.1 Depósitos a LP en Moneda Nacional o 1.2.1.1.2 Depósitos a LP en Moneda Extranjera o 1.2.1.2 Títulos y Valores a Largo Plazo 1.2.1.2.1 Bonos a LP o 1.2.1.2.2 Valores Representativos de Deuda a LP o 1.2.1.2.3 Obligaciones Negociables a LP o 1.2.1.2.9 Otros Valores a LP		
--	--	--	--	--	--	--	--

**V.1.8 FONDO ROTATORIO O REVOLVENTE**

No.	CONCEPTO	DOCUMENTO FUENTE	PERIODICIDAD	REGISTRO			
				CONTABLE		PRESUPUESTAL	
				CARGO	ABONO	CARGO	ABONO
1	Por la entrega de recursos para la constitución del fondo rotatorio o revolvente.	Oficio de autorización de fondo rotatorio o revolvente, documento equivalente y emisión de medio de pago.	Anual	1.1.2.5 Deudores por Anticipos de la Tesorería a Corto Plazo	1.1.1.2 Bancos/ Tesorería		
2	Por el ingreso del fondo rotatorio o revolvente.	Oficio validado, estado de cuenta.	Anual	1.1.1.3 Bancos/ Dependencias y Otros	2.1.1.9 Otras Cuentas por Pagar a Corto Plazo		
3	Por el uso del fondo rotatorio o revolvente.	Emisión de medio de pago o boleta de	Frecuente	2.1.1.9 Otras	1.1.1.3 Bancos/		

4	Por la comprobación del fondo rotatorio o revolvente.	extracción. Oficio de comprobación de gastos/factura documento equivalente.	Frecuente	Cuentas por Pagar a Corto Plazo 5.1.2.1 Materiales de Administración, Emisión de Documentos y Artículos Oficiales o 5.1.2.2 Alimentos y Utensilios o 5.1.2.3 Materias Primas y Materiales de Producción y Comercialización o 5.1.2.4 Materiales y Artículos de Construcción y de Reparación o 5.1.2.5 Productos Químicos, Farmacéuticos y de Laboratorio o 5.1.2.6 Combustibles Lubrificantes y Aditivos o 5.1.2.7 Vestuario, Blancos, Prendas de Protección y Artículos Deportivos o	Dependencias y Otros 1.1.2.5 Deudores por Anticipos de la Tesorería a Corto Plazo	8.2.5 Presupuesto de Egresos Devengado  8.2.6 Presupuesto de Egresos Ejercido  8.2.7 Presupuesto de Egresos Pagado	8.2.4 Presupuesto de Egresos Comprometido  8.2.5 Presupuesto de Egresos Devengado  8.2.6 Presupuesto de Egresos Ejercido
---	---	--	-----------	---	--	--	--

**V.1.8 FONDO ROTATORIO O REVOLVENTE**

No.	CONCEPTO	DOCUMENTO FUENTE	PERIODICIDAD	REGISTRO			
				CONTABLE		PRESUPUESTAL	
				CARGO	ABONO	CARGO	ABONO
				5.1.2.8 Materiales y Suministros para Seguridad o 5.1.2.9 Herramientas Refacciones y Accesorios			

5	Por la reposición del fondo rotatorio o revolvente.	Oficio de autorización de fondo rotatorio o revolvente, documento equivalente y emisión de medio de pago.	Frecuente	Menores o 5.1.3.1 Servicios Básicos o 5.1.3.7 Servicios de Traslado y Viáticos 1.1.2.5 Deudores por Anticipos de la Tesorería a Corto Plazo	1.1.1.2 Bancos/ Tesorería		
6	Por el ingreso por la reposición del fondo rotatorio o revolvente.	Oficio validado, estado de cuenta.	Frecuente	1.1.1.3 Bancos/ Dependencias y Otros	2.1.1.9 Otras Cuentas por Pagar a Corto Plazo		
7	Por el reintegro de los recursos para la cancelación del fondo rotatorio o revolvente.	Cheque y/o transferencia bancaria.	Anual	2.1.1.9 Otras Cuentas por Pagar a Corto Plazo	1.1.1.3 Bancos/ Dependencias y Otros		
8	Por el ingreso de los recursos por el reintegro derivado de la cancelación del fondo rotatorio o revolvente.	Cheque y/o transferencia bancaria.	Anual	1.1.1.2 Bancos/ Tesorería	1.1.2.5 Deudores por Anticipos de la Tesorería a Corto Plazo		

**V.1.9 OTROS GASTOS**

No.	CONCEPTO	DOCUMENTO FUENTE	PERIODICIDAD	REGISTRO			
				CONTABLE		PRESUPUESTAL	
				CARGO	ABONO	CARGO	ABONO
1	Por el devengado por otros gastos.	Contrato, factura o documento equivalente.	Frecuente	5.5.9.9 Otros Gastos Varios	2.1.1.9 Otras Cuentas por Pagar a Corto Plazo	8.2.5 Presupuesto de Egresos Devengado	8.2.4 Presupuesto de Egresos Comprometido
2	Por el pago de otros gastos.	Cheque, ficha de depósito y/o transferencia bancaria.	Frecuente	2.1.1.9 Otras Cuentas por Pagar a Corto Plazo	1.1.1.2 Bancos/ Tesorería	8.2.6 Presupuesto de Egresos Ejercido	8.2.5 Presupuesto de Egresos Devengado

3	Transferencias de fondos entre cuentas bancarias.	Transferencia bancaria.	Frecuente	1.1.1.2 Bancos/ Tesorería "A"	1.1.1.2 Bancos/ Tesorería "B"	8.2.7 Presupuesto de Egresos Pagado	8.2.6 Presupuesto de Egresos Ejercido
---	---	-------------------------	-----------	-------------------------------	-------------------------------	-------------------------------------	---------------------------------------

**V.2.1 ANTICIPOS DE PARTICIPACIONES**

No.	CONCEPTO	DOCUMENTO FUENTE	PERIODICIDAD	REGISTRO			
				CONTABLE		PRESUPUESTAL	
				CARGO	ABONO	CARGO	ABONO
1	Por el anticipo de participaciones.	Relación de acuerdos o documento equivalente.	Frecuente	1.1.2.5 Deudores por Anticipos de la Tesorería a Corto Plazo	1.1.1.2 Bancos/ Tesorería		
2	Por la aplicación del anticipo de	Constancia de	Eventual	5.3.1.1	1.1.2.5	8.2.5	8.2.4

	participaciones.	participaciones.		Participaciones de la Federación a Entidades Federativas y Municipios o 5.3.1.2 Participaciones de las Entidades Federativas a los Municipios	Deudores por Anticipos de la Tesorería a Corto Plazo	Presupuesto de Egresos Devengado  8.2.6 Presupuesto de Egresos Ejercido  8.2.7 Presupuesto de Egresos Pagado	Presupuesto de Egresos Comprometido  8.2.5 Presupuesto de Egresos Devengado  8.2.6 Presupuesto de Egresos Ejercido
--	------------------	------------------	--	---	--	--	--

**V.2.2 ANTICIPOS A PROVEEDORES**

No.	CONCEPTO	DOCUMENTO FUENTE	PERIODICIDAD	REGISTRO			
				CONTABLE		PRESUPUESTAL	
				CARGO	ABONO	CARGO	ABONO
1	<b>A. ANTICIPOS SIN AFECTACION PRESUPUESTARIA.</b> Por el anticipo a proveedores por adquisición de bienes y contratación de servicios.	Recibo oficial, factura, contrato o documento equivalente.	Frecuente	1.1.3.1 Anticipo a Proveedores por	1.1.1.2 Bancos/ Tesorería		



2	Por la aplicación del anticipo a proveedores por la adquisición de bienes y contratación de servicios.	Recibo oficial, factura, contrato o documento equivalente.	Frecuente	Adquisición de Bienes y Prestación de Servicios a Corto Plazo 5.1.2.1 Materiales de Administración, Emisión de Documentos y Artículos Oficiales o 5.1.2.2 Alimentos y Utensilios o 5.1.2.3 Materias Primas y Materiales de Producción y Comercialización o 5.1.2.4 Materiales y Artículos de Construcción y de Reparación o 5.1.2.5 Productos Químicos, Farmacéuticos y de Laboratorio o 5.1.2.6 Combustibles Lubricantes y Aditivos o 5.1.2.7 Vestuario, Blancos, Prendas de Protección y Artículos Deportivos o 5.1.2.8 Materiales y Suministros para Seguridad o	1.1.3.1 Anticipo a Proveedores por Adquisición de Bienes y Prestación de Servicios a Corto Plazo	8.2.5 Presupuesto de Egresos Devengado  8.2.6 Presupuesto de Egresos Ejercido  8.2.7 Presupuesto de Egresos Pagado	8.2.4 Presupuesto de Egresos Comprometido  8.2.5 Presupuesto de Egresos Devengado  8.2.6 Presupuesto de Egresos Ejercido
---	--	--	-----------	---	--	--	--

**V.2.2 ANTICIPOS A PROVEEDORES**

No.	CONCEPTO	DOCUMENTO FUENTE	PERIODICIDAD	REGISTRO			
				CONTABLE		PRESUPUESTAL	
				CARGO	ABONO	CARGO	ABONO
				5.1.2.9 Herramientas Refacciones			

				y Accesorios Menores 5.1.3.1 Servicios Básicos 5.1.3.2 Servicios de Arrendamiento o 5.1.3.3 Servicios Profesionales Científicos y Técnicos y Otros Servicios o 5.1.3.4 Servicios Financieros, Bancarios y Comerciales o 5.1.3.5 Servicios de Instalación, Reparación, Mantenimiento y Conservación o 5.1.3.6 Servicios de Comunicación Social y Publicidad o 5.1.3.7 Servicios de Traslado y Viáticos o 5.1.3.8 Servicios Oficiales o 5.1.3.9 Otros Servicios Generales			
1	<b>B. REGISTRO DE ANTICIPOS CON AFECTACION PRESUPUESTARIA</b>  Por el devengado de anticipo a proveedores por la adquisición de bienes y contratación de servicios.	Recibo oficial, factura, contrato o documento equivalente.	Frecuente	5.1.2.1 Materiales de Administración, Emisión de Documentos y Artículos Oficiales o 5.1.2.2 Alimentos y Utensilios o	2.1.1.2 Proveedores por Pagar a Corto Plazo	8.2.5 Presupuesto de Egresos Devengado	8.2.4 Presupuesto de Egresos Comprometido

**V.2.2 ANTICIPOS A PROVEEDORES**

No.	CONCEPTO	DOCUMENTO FUENTE	PERIODICIDAD	REGISTRO			
				CONTABLE		PRESUPUESTAL	
				CARGO	ABONO	CARGO	ABONO

				5.1.2.3 Materias Primas y Materiales de Producción y Comercialización o 5.1.2.4 Materiales y Artículos de Construcción y de Reparación o 5.1.2.5 Productos Químicos, Farmacéuticos y de Laboratorio o 5.1.2.6 Combustibles Lubricantes y Aditivos o 5.1.2.7 Vestuario, Blancos, Prendas de Protección y Artículos Deportivos o 5.1.2.8 Materiales y Suministros para Seguridad o 5.1.2.9 Herramientas Refacciones y Accesorios Menores o 5.1.3.1 Servicios Básicos o 5.1.3.2 Servicios de Arrendamiento o 5.1.3.3 Servicios Profesionales Científicos y Técnicos y Otros Servicios o 5.1.3.4 Servicios Financieros, Bancarios y Comerciales o			
--	--	--	--	---	--	--	--

**V.2.2 ANTICIPOS A PROVEEDORES**

No.	CONCEPTO	DOCUMENTO	PERIODI-	REGISTRO
-----	----------	-----------	----------	----------

		FUENTE	CIDAD	CONTABLE		PRESUPUESTAL	
				CARGO	ABONO	CARGO	ABONO
				5.1.3.5 Servicios de Instalación, Reparación, Mantenimiento y Conservación o			
				5.1.3.6 Servicios de Comunicación Social y Publicidad o			
				5.1.3.7 Servicios de Traslado y Viáticos o			
				5.1.3.8 Servicios Oficiales o			
				5.1.3.9 Otros Servicios Generales			
2	Por la expedición de la cuenta por liquidar certificada para el pago de anticipo a proveedores por la adquisición de bienes y contratación de servicios.	Cuenta por liquidar certificada o documento equivalente.	Frecuente			8.2.6 Presupuesto de Egresos Ejercido	8.2.5 Presupuesto de Egresos Devengado
3	Por el pago de anticipo a proveedores por la adquisición de bienes y contratación de servicios.	Cheque, ficha de depósito y/o transferencia bancaria.	Frecuente	2.1.1.2 Proveedores por Pagar a Corto Plazo	1.1.1.2 Bancos/ Tesorería	8.2.7 Presupuesto de Egresos Pagado	8.2.6 Presupuesto de Egresos Ejercido
4	Por la reclasificación de anticipo a proveedores por adquisición de bienes y contratación de servicios.	Póliza de diario	Frecuente	1.1.3.1 Anticipo a Proveedores por Adquisición de Bienes y Prestación de Servicios a Corto Plazo	5.1.2.1 Materiales de Administración, Emisión de documentos y Artículos Oficiales o 5.1.2.2 Alimentos y Utensilios o 5.1.2.3 Materias Primas y Materiales de Producción y Comercialización o 5.1.2.4 Materiales y Artículos de Construcción y de Reparación o 5.1.2.5 Productos Químicos, Farmacéuticos y de Laboratorio o 5.1.2.6 Combustibles Lubricantes y Aditivos o		

V.2.2 ANTICIPOS A PROVEEDORES

No.	CONCEPTO	DOCUMENTO FUENTE	PERIODICIDAD	REGISTRO			
				CONTABLE		PRESUPUESTAL	
				CARGO	ABONO	CARGO	ABONO
				5.1.2.7 Vestuario, Blancos, Prendas de Protección y Artículos Deportivos o			
				5.1.2.8 Materiales y Suministros para Seguridad o			
				5.1.2.9 Herramientas, Refacciones y Accesorios Menores o			
				5.1.3.1 Servicios Básicos o			
				5.1.3.2 Servicios de Arrenda- miento o			
				5.1.3.3 Servicios Profesionales Científicos y Técnicos y Otros Servicios o			
				5.1.3.4 Servicios Financieros, Bancarios y Comerciales o			
				5.1.3.5 Servicios de Instalación, Reparación, Manteni- miento y Conservación o			
				5.1.3.6 Servicios de Comunica- ción Social y Publicidad o			
				5.1.3.7 Servicios de Traslado y Viáticos o			
				5.1.3.8 Servicios Oficiales o			
				5.1.3.9 Otros Servicios Generales			

V.2.2 Anticipos A Proveedores

No.	CONCEPTO	DOCUMENTO FUENTE	PERIODICIDAD	REGISTRO			
				CONTABLE		PRESUPUESTAL	
				CARGO	ABONO	CARGO	ABONO
5	Por la aplicación del anticipo a proveedores por adquisición de bienes y contratación de servicios.	Recibo, facturas, contratos, recibos o documento equivalente.	Frecuente	5.1.2.1 Materiales de Administración, Emisión de Documentos y Artículos Oficiales o 5.1.2.2 Alimentos y Utensilios o 5.1.2.3 Materias Primas y Materiales de Producción y Comercialización o 5.1.2.4 Materiales y Artículos de Construcción y de Reparación o 5.1.2.5 Productos Químicos, Farmacéuticos y de Laboratorio o 5.1.2.6 Combustibles Lubricantes y Aditivos o 5.1.2.7 Vestuario, Blancos, Prendas de Protección y Artículos Deportivos o 5.1.2.8 Materiales y Suministros para Seguridad o 5.1.2.9 Herramientas Refacciones y Accesorios Menores o 5.1.3.1 Servicios Básicos o 5.1.3.2 Servicios de Arrendamiento	1.1.3.1 Anticipo a Proveedores por Adquisición de Bienes y Prestación de Servicios a Corto Plazo		

				o			
--	--	--	--	---	--	--	--

V.2.2 ANTICIPOS A PROVEEDORES

No.	CONCEPTO	DOCUMENTO FUENTE	PERIODICIDAD	REGISTRO			
				CONTABLE		PRESUPUESTAL	
				CARGO	ABONO	CARGO	ABONO
				5.1.3.3 Servicios Profesionales Científicos y Técnicos y Otros Servicios o			
				5.1.3.4 Servicios Financieros, Bancarios y Comerciales o			
				5.1.3.5 Servicios de Instalación, Reparación, Mantenimiento y Conservación o			
				5.1.3.6 Servicios de Comunicación Social y Publicidad o			
				5.1.3.7 Servicios de Traslado y Viáticos o			
				5.1.3.8 Servicios Oficiales o			
				5.1.3.9 Otros Servicios Generales			
1	<p><b>NOTA:</b> Los registros 1, 2, 3, 4 y 5 se realizan de manera simultánea.</p> <p><b>A. REGISTRO DE ANTICIPOS A PROVEEDORES SIN AFECTACION PRESUPUESTARIA</b></p> <p>Por el anticipos a proveedores de bienes inmuebles, muebles e intangibles.</p>	Recibo oficial, factura, contrato o documento equivalente.	Frecuente	1.1.3.2 Anticipo a Proveedores por Adquisición de Bienes Inmuebles y Muebles a Corto Plazo o	1.1.1.2 Bancos/ Tesorería		
2	<p>Por la aplicación del anticipo a proveedores de bienes inmuebles, muebles e intangibles.</p>	Recibo oficial, factura, contrato o documento equivalente.	Frecuente	1.1.3.3 Anticipo a Proveedores por Adquisición de Bienes Intangibles a Corto Plazo			
				1.2.3.1 Terrenos o	1.1.3.2 Anticipo a Proveedores por Adquisición de Bienes Inmuebles y Muebles a Corto Plazo o	8.2.5 Presupuesto de Egresos Devengado	8.2.4 Presupuesto de Egresos Comprometido
				1.2.3.2 Viviendas o			
				1.2.3.3		8.2.6	8.2.5

				Edificios no Habitacionales o		Presupuesto de Egresos Ejercido	Presupuesto de Egresos Devengado
--	--	--	--	-------------------------------	--	---------------------------------	----------------------------------

V.2.2 ANTICIPOS A PROVEEDORES

No.	CONCEPTO	DOCUMENTO FUENTE	PERIODICIDAD	REGISTRO			
				CONTABLE		PRESUPUESTAL	
				CARGO	ABONO	CARGO	ABONO
				1.2.3.4 Infraestructura	1.1.3.3 Anticipo a Proveedores por Adquisición de Bienes Intangibles a Corto Plazo	8.2.7 Presupuesto de Egresos Pagado	8.2.6 Presupuesto de Egresos Ejercido
				1.2.3.4.1 Infraestructura de Carreteras o			
				1.2.3.4.2 Infraestructura Ferroviaria y Multimodal o			
				1.2.3.4.3 Infraestructura Portuaria o			
				1.2.3.4.4 Infraestructura Aeroportuaria o			
				1.2.3.4.5 Infraestructura de Telecomunicaciones o			
				1.2.3.4.6 Infraestructura de Agua Potable, Saneamiento, Hidroagrícola y Control de Inundaciones o			
				1.2.3.4.7 Infraestructura Eléctrica o			
				1.2.3.4.8 Infraestructura de Producción de Hidrocarburos o			
				1.2.3.4.9 Infraestructura de Refinación, Gas y Petroquímica o			
				1.2.4.1 Mobiliario y Equipo de Administración			
				1.2.4.1.1 Muebles de Oficina y Estantería o			
				1.2.4.1.2 Muebles, Excepto de Oficina y			



				Estertería o			
--	--	--	--	--------------	--	--	--

**V.2.2 ANTICIPOS A PROVEEDORES**

No.	CONCEPTO	DOCUMENTO FUENTE	PERIODICIDAD	REGISTRO			
				CONTABLE		PRESUPUESTAL	
				CARGO	ABONO	CARGO	ABONO
				1.2.4.1.3 Equipo de Cómputo y de Tecnologías de la Información o			
				1.2.4.1.9 Otros Mobiliarios y Equipos de Administra- ción o			
				1.2.4.2 Mobiliario y Equipo Educativo y Recreativo o			
				1.2.4.2.1 Equipos y Aparatos Audiovi- suales o			
				1.2.4.2.2 Aparatos Deportivos o			
				1.2.4.2.3 Cámaras Fotográficas y de Video o			
				1.2.4.2.9 Otro Mobiliario y Equipo Educativo y Recreativo o			
				1.2.4.3 Equipo e Instrumental Médico y de Laboratorio			
				1.2.4.3.1 Equipo Médico y de Laboratorio p			
				1.2.4.3.2 Instrumental Médico y de Laboratorio p			
				1.2.4.4 Equipo de Transporte			
				1.2.4.4.1 Automóviles y Equipo Terrestre o			
				1.2.4.4.2 Carrocerías y Remolques o			

				1.2.4.4.3 Equipo Aeroespacial o			
--	--	--	--	--	--	--	--

V.2.2 ANTICIPOS A PROVEEDORES

No.	CONCEPTO	DOCUMENTO FUENTE	PERIODICIDAD	REGISTRO			
				CONTABLE		PRESUPUESTAL	
				CARGO	ABONO	CARGO	ABONO
				1.2.4.4.4 Equipo Ferroviario o			
				1.2.4.4.5 Embarcaciones o			
				1.2.4.4.9 Otros Equipos de Transporte o			
				1.2.4.5 Equipo de Defensa y Seguridad o			
				1.2.4.6 Maquinaria, Otros Equipos y Herramientas			
				1.2.4.6.1 Maquinaria y Equipo Agropecuario o			
				1.2.4.6.2 Maquinaria y Equipo Industrial o			
				1.2.4.6.3 Maquinaria y Equipo de Construcción o			
				1.2.4.6.4 Sistemas de Aire Acondi- cionado, Calefacción y de Refrigera- ción Industrial y Comercial o			
				1.2.4.6.5 Equipo de Comunica- ción y Teleco- municación o			
				1.2.4.6.6 Equipos de Generación Eléctrica, Aparatos y Accesorios Eléctricos o			
				1.2.4.6.7 Herramientas y Máquinas- Herramienta o			
				1.2.4.6.9 Otros			

				Equipos 1.2.4.7 Colecciones, Obras de Arte y Objetos Valiosos			
--	--	--	--	---	--	--	--

V.2.2 ANTICIPOS A PROVEEDORES

No.	CONCEPTO	DOCUMENTO FUENTE	PERIODICIDAD	REGISTRO			
				CONTABLE		PRESUPUESTAL	
				CARGO	ABONO	CARGO	ABONO
				1.2.4.7.1 Bienes Artísticos, Culturales y Científicos			
				1.2.4.7.2 Objetos de Valor			
				1.2.4.8 Activos Biológicos o			
				1.2.4.8.1 Bovinos o			
				1.2.4.8.2 Porcinos o			
				1.2.4.8.3 Aves o			
				1.2.4.8.4 Ovinos y Caprinos o			
				1.2.4.8.5 Peces y Acuicultura o			
				1.2.4.8.6 Equinos o			
				1.2.4.8.7 Especies Menores y de Zoológico o			
				1.2.4.8.8 Árboles y Plantas o			
				1.2.4.8.9 Otros Activos Biológicos o			
				1.2.5.1 Software o			
				1.2.5.2 Patentes, Marcas y Derechos o			
				1.2.5.2.1 Patentes o			
				1.2.5.2.2 Marcas o			
				1.2.5.2.3 Derechos o			
				1.2.5.3 Concesiones y Franquicias o			
				1.2.5.3.1 Concesiones o			

				1.2.5.3.2 Franquicias o			
--	--	--	--	-------------------------------	--	--	--

V.2.2 ANTICIPOS A PROVEEDORES

No.	CONCEPTO	DOCUMENTO FUENTE	PERIODICIDAD	REGISTRO			
				CONTABLE		PRESUPUESTAL	
				CARGO	ABONO	CARGO	ABONO
				1.2.5.4 Licencias o 1.2.5.4.1 Licencias Informáticas e Intelectuales o 1.2.5.4.2 Licencias Industriales, Comerciales y Otras o 1.2.5.9 Otros Activos Intangible			
1	<p><b>B. REGISTRO DE ANTICIPO A PROVEEDORES CON AFECTACION PRESUPUESTARIA</b></p> <p>Por el devengado de anticipos a proveedores de bienes inmuebles.</p> <p><b>Ejemplo: Bienes Inmuebles</b></p>	Recibo, factura, contrato documento equivalente.	Frecuente	1.2.3.1 Terrenos o 1.2.3.2 Viviendas o 1.2.3.3 Edificios no Habitacionales o 1.2.3.4 Infraestructura o 1.2.3.4.1 Infraestructura de Carreteras o 1.2.3.4.2 Infraestructura Ferroviaria y Multimodal o 1.2.3.4.3 Infraestructura Portuaria o 1.2.3.4.4 Infraestructura Aeroportuaria o 1.2.3.4.5 Infraestructura de	2.1.1.2 Proveedores por Pagar a Corto Plazo	8.2.5 Presupuesto de Egresos Devengado	8.2.4 Presupuesto de Egresos Comprometido

				Telecomunicaciones o 1.2.3.4.6 Infraestructura de Agua Potable, Saneamiento, Hidroagrícola y Control de Inundaciones o			
--	--	--	--	--	--	--	--

V.2.2 ANTICIPOS A PROVEEDORES

No.	CONCEPTO	DOCUMENTO FUENTE	PERIODICIDAD	REGISTRO			
				CONTABLE		PRESUPUESTAL	
				CARGO	ABONO	CARGO	ABONO
				1.2.3.4.7 Infraestructura Eléctrica o			
				1.2.3.4.8 Infraestructura de Producción de Hidrocarburos o			
				1.2.3.4.9 Infraestructura de Refinación, Gas y Petroquímica o			
2	Por la expedición de la cuenta por liquidar certificada para el pago de anticipos a proveedores de bienes inmuebles, muebles e intangibles	Cuenta por liquidar certificada o documento equivalente.	Frecuente			8.2.6 Presupuesto de Egresos Ejercido	8.2.5 Presupuesto de Egresos Devengado
3	Por el pago de anticipos a proveedores de bienes inmuebles.	Cheque, ficha de depósito y/o transferencia bancaria.	Frecuente	2.1.1.2 Proveedores por Pagar a Corto Plazo	1.1.1.2 Bancos/ Tesorería	8.2.7 Presupuesto de Egresos Pagado	8.2.6 Presupuesto de Egresos Ejercido
4	Por la reclasificación de anticipos a proveedores de bienes inmuebles.	Póliza de diario.	Frecuente	1.1.3.2 Anticipo a Proveedores por Adquisición de Bienes Inmuebles y Muebles a Corto Plazo o	1.2.3.1 Terrenos o		
				1.1.3.3 Anticipo a Proveedores por Adquisición de Bienes Intangibles a Corto Plazo	1.2.3.2 Viviendas o		
					1.2.3.3 Edificios no Habitacionales o		
					1.2.3.4 Infraestructura o		
					1.2.3.4.1 Infraestructura de Carreteras o		
					1.2.3.4.2 Infraestruc-		

					tura Ferroviaria y Multimodal o 1.2.3.4.3 Infraestruc- tura Portuaria o 1.2.3.4.4 Infraestructura Aeroportuaria o		
--	--	--	--	--	---	--	--

V.2.2 ANTICIPOS A PROVEEDORES

No.	CONCEPTO	DOCUMENTO FUENTE	PERIODI-CIDAD	REGISTRO			
				CONTABLE		PRESUPUESTAL	
				CARGO	ABONO	CARGO	ABONO
5	Por la aplicación de anticipos a proveedores de bienes inmuebles.	Recibo oficial, factura, contrato o documento equivalente.	Frecuente	1.2.3.1 Terrenos o 1.2.3.2 Viviendas o 1.2.3.3 Edificios no Habitacio- nales o 1.2.3.4 Infraestruc- tura 1.2.3.4.1 Infraestruc- tura de Carreteras o 1.2.3.4.2 Infraestruc- tura Ferroviaria y Multimodal	1.2.3.4.5 Infraestruc- tura de Telecomu- nicaciones o 1.2.3.4.6 Infraestruc- tura de Agua Potable, Saneamiento, Hidroagrícola y Control de Inundaciones o 1.2.3.4.7 Infraestructura Eléctrica o 1.2.3.4.8 Infraestruc- tura de Producción de Hidro- carburos o 1.2.3.4.9 Infraestruc- tura de Refinación, Gas y Petroquímica o 1.1.3.2 Anticipo a Proveedores por Adquisi- ción de Bienes Inmuebles y Muebles a Corto Plazo 1.1.3.3 Anticipo a Proveedores por Adquisición de Bienes Intangibles a Corto Plazo		

				o 1.2.3.4.3 Infraestructura Portuaria o 1.2.3.4.4 Infraestructura Aeroportuaria o 1.2.3.4.5 Infraestructura de Telecomunicaciones o			
--	--	--	--	---	--	--	--

**V.2.2 ANTICIPOS A PROVEEDORES**

No.	CONCEPTO	DOCUMENTO FUENTE	PERIODICIDAD	REGISTRO			
				CONTABLE		PRESUPUESTAL	
				CARGO	ABONO	CARGO	ABONO
				1.2.3.4.6 Infraestructura de Agua Potable, Saneamiento, Hidroagrícola y Control de Inundaciones o 1.2.3.4.7 Infraestructura Eléctrica o 1.2.3.4.8 Infraestructura de Producción de Hidrocarburos o 1.2.3.4.9 Infraestructura de Refinación, Gas y Petroquímica o			

	<p><b>NOTA:</b> Los registros 1, 2, 3, 4 y 5 se realizan de manera simultánea.</p>						

**V.2.3 ANTICIPOS A CONTRATISTAS POR OBRA PÚBLICA**

No.	CONCEPTO	DOCUMENTO FUENTE	PERIODICIDAD	REGISTRO			
				CONTABLE		PRESUPUESTAL	
				CARGO	ABONO	CARGO	ABONO
1	A. ANTICIPO SIN AFECTACION PRESUPUESTARIA. Por el anticipo a contratistas.	Contrato documento equivalente.	Frecuente	1.1.3.4 Anticipo a Contratistas por Obras Públicas a Corto Plazo o	1.1.1.2 Bancos/ Tesorería		
2	Por la aplicación del anticipo a contratistas.	Contrato, informe de avance de obra o documento equivalente.	Frecuente	1.2.7.4 Anticipos a Largo Plazo 1.2.3.5 Construcciones en Proceso en Bienes de Dominio Público o 1.2.3.5.1 Edificación Habitacional en Proceso 1.2.3.5.2 Edificación no Habitacional en Proceso 1.2.3.5.3 Construcción de Obras para el Abastecimiento de Agua, Petróleo, Gas, Electricidad y Telecomunicaciones en Proceso 1.2.3.5.4 División de Terrenos y Construcción de Obras de Urbanización	1.1.3.4 Anticipo a Contratistas por Obras Públicas a Corto Plazo o 1.2.7.4 Anticipos a Largo Plazo	8.2.5 Presupuesto de Egresos Devengado 8.2.6 Presupuesto de Egresos Ejercido 8.2.7 Presupuesto de Egresos Pagado	8.2.4 Presupuesto de Egresos Comprometido 8.2.5 Presupuesto de Egresos Devengado 8.2.6 Presupuesto de Egresos Ejercido



				en Proceso 1.2.3.5.5 Construcción de Vías de Comunicación en Proceso 1.2.3.5.6 Otras Construcciones de Ingeniería Civil u Obra Pesada en Proceso 1.2.3.5.7 Instalaciones y Equipamiento en Construcciones en Proceso			
--	--	--	--	--	--	--	--

**V.2.3 ANTIPIPOS A CONTRATISTAS POR OBRA PÚBLICA**

No.	CONCEPTO	DOCUMENTO FUENTE	PERIODICIDAD	REGISTRO			
				CONTABLE		PRESUPUESTAL	
				CARGO	ABONO	CARGO	ABONO
				1.2.3.5.9 Trabajos de Acabados en Edificaciones y Otros Trabajos Especializados en Proceso 1.2.3.6 Construcciones en Proceso en Bienes Propios 1.2.3.6.1 Edificación Habitacional en Proceso o 1.2.3.6.2 Edificación no Habitacional en Proceso o 1.2.3.6.3 Construcción de Obras para el Abastecimiento de Agua, Petróleo, Gas, Electricidad y Telecomunicaciones en Proceso o 1.2.3.6.4 División de Terrenos y Construcción de Obras de Urbanización en Proceso o 1.2.3.6.5 Construcción de Vías de Comunicación en			

				Proceso o 1.2.3.6.6 Otras Construc- ciones de Ingeniería Civil u Obra Pesada en Proceso o 1.2.3.6.7 Instalaciones y Equipamiento en Construc- ciones en Proceso o 1.2.3.6.9 Trabajos de Acabados en Edificaciones y Otros Trabajos Especiali- zados en Proceso			
--	--	--	--	--	--	--	--

**V.2.3 ANTICIPOS A CONTRATISTAS POR OBRA PÚBLICA**

No.	CONCEPTO	DOCUMENTO FUENTE	PERIODI-CIDAD	REGISTRO			
				CONTABLE		PRESUPUESTAL	
				CARGO	ABONO	CARGO	ABONO
1	<b>B. ANTICIPO CON AFECTACION PRESUPUESTARIA.</b> Por el devengado del anticipo a contratistas.	Contrato documento equivalente.	o Frecuente	1.2.3.5 Construccio- nes en Proceso en Bienes de Dominio Público o 1.2.3.5.1 Edificación Habitacional en Proceso 1.2.3.5.2 Edificación no Habitacional en Proceso 1.2.3.5.3 Construcción de Obras para el Abasteci- miento de Agua, Petróleo, Gas, Electricidad y Telecomu- nicaciones en Proceso 1.2.3.5.4 División de Terrenos y Construcción de Obras de Urbanización en Proceso 1.2.3.5.5 Construcción de Vías de Comunica-	2.1.1.3 Contratistas por Obras Públicas a Pagar a Corto Plazo	8.2.5 Presupuesto de Egresos Devengado	8.2.4 Presupuesto de Egresos Comprometido

				ción en Proceso 1.2.3.5.6 Otras Construcciones de Ingeniería Civil u Obra Pesada en Proceso 1.2.3.5.7 Instalaciones y Equipamiento en Construcciones en Proceso 1.2.3.5.9 Trabajos de Acabados en Edificaciones y Otros Trabajos Especializados en Proceso			
--	--	--	--	--	--	--	--

**V.2.3 ANTIPOPOS A CONTRATISTAS POR OBRA PÚBLICA**

No.	CONCEPTO	DOCUMENTO FUENTE	PERIODICIDAD	REGISTRO			
				CONTABLE		PRESUPUESTAL	
				CARGO	ABONO	CARGO	ABONO
				1.2.3.6 Construcciones en Proceso en Bienes Propios 1.2.3.6.1 Edificación Habitacional en Proceso o 1.2.3.6.2 Edificación no Habitacional en Proceso o 1.2.3.6.3 Construcción de Obras para el Abastecimiento de Agua, Petróleo, Gas, Electricidad y Telecomunicaciones en Proceso o 1.2.3.6.4 División de Terrenos y Construcción de Obras de Urbanización en Proceso o 1.2.3.6.5 Construcción de Vías de Comuni-			

				cación en Proceso o 1.2.3.6.6 Otras Construc- ciones de Ingeniería Civil u Obra Pesada en Proceso o 1.2.3.6.7 Instalaciones y Equipamiento en Construc- ciones en Proceso o 1.2.3.6.9 Trabajos de Acabados en Edificaciones y Otros Trabajos Especiali- zados en Proceso			
--	--	--	--	---	--	--	--

**V.2.3 ANTIPOOS A CONTRATISTAS POR OBRA PÚBLICA**

No.	CONCEPTO	DOCUMENTO FUENTE	PERIODICIDAD	REGISTRO			
				CONTABLE		PRESUPUESTAL	
				CARGO	ABONO	CARGO	ABONO
2	Por la expedición de la cuenta por liquidar certificada para el pago del anticipo a contratistas.	Cuenta por liquidar certificada o documento equivalente.	Frecuente			8.2.6 Presupuesto de Egresos Ejercido	8.2.5 Presupuesto de Egresos Devengado
3	Por el pago del anticipo a contratistas.	Cheque, ficha de depósito y/o transferencia bancaria.	Eventual	2.1.1.3 Contratistas (obra) por Pagar a Corto Plazo	1.1.1.2 Bancos/ Tesorería	8.2.7 Presupuesto de Egresos Pagado	8.2.6 Presupuesto de Egresos Ejercido
4	Por la reclasificación del anticipo a contratistas.	Póliza de diario.	Eventual	1.1.3.4 Anticipo a Contratistas por Obras Públicas a Corto Plazo  1.2.7.4 Anticipos a Largo Plazo	1.2.3.5 Construcciones en Proceso en Bienes de Dominio Público  1.2.3.5.1 Edificación Habitacional en Proceso  1.2.3.5.2 Edificación no Habitacional en Proceso  1.2.3.5.3 Construcción de Obras para el Abastecimiento de Agua, Petróleo, Gas, Electricidad y Telecomunicaciones en Proceso  1.2.3.5.4 División de Terrenos y Construcción de Obras de Urbanización en Proceso		

					1.2.3.5.5 Construcción de Vías de Comunicación en Proceso  1.2.3.5.6 Otras Construcciones de Ingeniería Civil u Obra Pesada en Proceso  1.2.3.5.7 Instalaciones y Equipamiento en Construcciones en Proceso  1.2.3.5.9 Trabajos de Acabados en Edificaciones y Otros Trabajos Especializados en Proceso  1.2.3.6 Construcciones en Proceso en Bienes Propios		
--	--	--	--	--	---	--	--

**V.2.3 ANTIPOS A CONTRATISTAS POR OBRA PÚBLICA**

No.	CONCEPTO	DOCUMENTO FUENTE	PERIODICIDAD	REGISTRO			
				CONTABLE		PRESUPUESTAL	
				CARGO	ABONO	CARGO	ABONO
				1.2.3.6.1 Edificación Habitacional en Proceso o  1.2.3.6.2 Edificación no Habitacional en Proceso o  1.2.3.6.3 Construcción de Obras para el Abastecimiento de Agua, Petróleo, Gas, Electricidad y Telecomunicaciones en Proceso o  1.2.3.6.4 División de Terrenos y Construcción de Obras de Urbanización en Proceso o  1.2.3.6.5 Construcción de Vías de Comunicación en Proceso o  1.2.3.6.6 Otras Construcciones de Ingeniería Civil u Obra Pesada en			

5	Por la aplicación del anticipo a contratistas.  <b>Nota:</b> Los registros 1, 2, 3 y 4 se realizan de manera simultánea.	Póliza de diario.	Frecuente	1.2.3.5 Construcciones en Proceso en Bienes de Dominio Público 1.2.3.5.1 Edificación Habitacional en Proceso 1.2.3.5.2 Edificación no Habitacional en Proceso	Proceso o 1.2.3.6.7 Instalaciones y Equipamiento en Construcciones en Proceso o 1.2.3.6.9 Trabajos de Acabados en Edificaciones y Otros Trabajos Especializados en Proceso 1.1.3.4 Anticipo a Contratistas por Obras Públicas a Corto Plazo o 1.2.7.4 Anticipos a Largo Plazo		
---	---	-------------------	-----------	---	---	--	--

**V.2.3 ANTIPOS A CONTRATISTAS POR OBRA PÚBLICA**

No.	CONCEPTO	DOCUMENTO FUENTE	PERIODICIDAD	REGISTRO				
				CONTABLE		PRESUPUESTAL		
				CARGO	ABONO	CARGO	ABONO	
				1.2.3.5.3 Construcción de Obras para el Abastecimiento de Agua, Petróleo, Gas, Electricidad y Telecomunicaciones en Proceso 1.2.3.5.4 División de Terrenos y Construcción de Obras de Urbanización en Proceso 1.2.3.5.5 Construcción de Vías de Comunicación en Proceso 1.2.3.5.6 Otras Construcciones de Ingeniería Civil u Obra				

				Pesada en Proceso 1.2.3.5.7 Instalaciones y Equipamiento en Construcciones en Proceso 1.2.3.5.9 Trabajos de Acabados en Edificaciones y Otros Trabajos Especializados en Proceso 1.2.3.6 Construcciones en Proceso en Bienes Propios 1.2.3.6.1 Edificación Habitacional en Proceso o 1.2.3.6.2 Edificación no Habitacional en Proceso o			
--	--	--	--	--	--	--	--

**V.2.3 ANTIPIOS A CONTRATISTAS POR OBRA PÚBLICA**

No.	CONCEPTO	DOCUMENTO FUENTE	PERIODICIDAD	REGISTRO			
				CONTABLE		PRESUPUESTAL	
				CARGO	ABONO	CARGO	ABONO
				1.2.3.6.3 Construcción de Obras para el Abastecimiento de Agua, Petróleo, Gas, Electricidad y Telecomunicaciones en Proceso o 1.2.3.6.4 División de Terrenos y Construcción de Obras de Urbanización en Proceso o 1.2.3.6.5 Construcción de Vías de Comunicación en Proceso o 1.2.3.6.6 Otras Construc-			

				ciones de Ingeniería Civil u Obra Pesada en Proceso o 1.2.3.6.7 Instalaciones y Equipamiento en Construcciones en Proceso o 1.2.3.6.9 Trabajos de Acabados en Edificaciones y Otros Trabajos Especializados en Proceso			
--	--	--	--	--	--	--	--

**V.2.4 INVERSIONES**

No.	CONCEPTO	DOCUMENTO FUENTE	PERIODICIDAD	REGISTRO			
				CONTABLE		PRESUPUESTAL	
				CARGO	ABONO	CARGO	ABONO
1	Por el devengado y compra de inversiones financieras.	Estado de cuenta y/o transferencia bancaria.	Eventual	1.1.1.4 Inversiones Temporales (Hasta 3 meses) o 1.1.2.1 Inversiones Financieras de Corto Plazo o 1.2.1.1 Inversiones a Largo Plazo 1.2.1.1.1 Depósitos a LP en Moneda Nacional 1.2.1.1.2 Depósitos a LP en Moneda Extranjera	2.1.1.9 Otras Cuentas por Pagar a Corto Plazo		



2	Por el cobro de las inversiones financieras y sus intereses.	Estado de cuenta y/o transferencia bancaria.	Eventual	1.2.1.2 Títulos y Valores a Largo Plazo 1.2.1.2.1 Bonos a LP 1.2.1.2.2 Valores Representativos de Deuda a LP 1.2.1.2.3 Obligaciones Negociables a LP 1.2.1.2.9 Otros Valores a LP 2.1.1.9 Otras Cuentas por Pagar a Corto Plazo 1.1.1.2 Bancos/ Tesorería 1.1.1.2 Bancos/ Tesorería 1.1.1.4 Inversiones Temporales (Hasta 3 meses) o 1.1.2.1 Inversiones Financieras de Corto Plazo o			
---	--	--	----------	--	--	--	--

**V.2.4 INVERSIONES**

No.	CONCEPTO	DOCUMENTO FUENTE	PERIODICIDAD	REGISTRO			
				CONTABLE		PRESUPUESTAL	
				CARGO	ABONO	CARGO	ABONO
				1.2.1.1 Inversiones a Largo Plazo			
				1.2.1.1.1 Depósitos a LP en Moneda Nacional			
				1.2.1.1.2 Depósitos a LP en Moneda Extranjera			
				1.2.1.2 Títulos y Valores a Largo Plazo			
				1.2.1.2.1 Bonos a LP			
				1.2.1.2.2 Valores Representa-			

3	Por el cobro de los pasivos diferidos.	Estado de cuenta y/o transferencia bancaria.	Eventual	1.1.1.2 Bancos/ Tesorería	tivos de Deuda a LP 1.2.1.2.3 Obligaciones Negociables a LP 1.2.1.2.9 Otros Valores a LP 2.1.1.9 Otras Cuentas por Pagar a Corto Plazo 4.3.1.1 Intereses Ganados de Valores, Créditos, Bonos y Otros. 2.1.5.1 Ingresos Cobrados por Adelantado a Corto Plazo 2.1.5.2 Intereses Cobrados por Adelantado a Corto Plazo 2.1.5.9 Otros Pasivos Diferidos a Corto Plazo		
---	--	--	----------	---------------------------	---	--	--

**VI.1 OPERACIONES DE FINANCIAMIENTO**

No.	CONCEPTO	DOCUMENTO FUENTE	PERIODICIDAD	REGISTRO			
				CONTABLE		PRESUPUESTAL	
				CARGO	ABONO	CARGO	ABONO
1	Por la emisión de Títulos de Deuda Pública.	Oficio de autorización.	Frecuente	7.2.1 Autorización para la Emisión de Bonos, Títulos y Valores de la Deuda Pública Interna o 7.2.2 Autorización para la Emisión de Bonos, Títulos y Valores de la Deuda Pública Externa	7.2.3 Emisiones Autorizadas de la Deuda Pública Interna y Externa		
2	Por la colocación de títulos de deuda pública.	Liquidación del Agente Financiero o documento equivalente.	Frecuente	7.2.3 Emisiones Autorizadas de la Deuda Pública Interna y Externa	7.2.1 Autorización para la Emisión de Bonos, Títulos y Valores de la		

3	Por la colocación de títulos y valores de la deuda pública interna a la par.	Información del Banco de México o documento equivalente.	Frecuente	1.1.1.2 Bancos/ Tesorería	Deuda Pública Interna o 7.2.2 Autorización para la Emisión de Bonos, Títulos y Valores de la Deuda Pública Externa 2.1.4.1 Títulos y Valores de la Deuda Pública Interna a Corto Plazo o 2.2.3.1 Títulos y Valores de la Deuda Pública Interna a Largo Plazo		
4	Registro de la colocación de títulos y valores de la deuda pública interna sobre la par.  • Diferencia por la colocación	Información del Banco de México o documento equivalente.	Frecuente	1.1.1.2 Bancos/ Tesorería	2.1.4.1 Títulos y Valores de la Deuda Pública Interna a Corto Plazo o 2.2.3.1 Títulos y Valores de la Deuda Pública Interna a Largo Plazo 4.3.9.4 Diferencias de Cotización a Favor en Valores Negociables		

**VI.1 OPERACIONES DE FINANCIAMIENTO**

No.	CONCEPTO	DOCUMENTO FUENTE	PERIODICIDAD	REGISTRO			
				CONTABLE		PRESUPUESTAL	
				CARGO	ABONO	CARGO	ABONO
5	Por la colocación de títulos y valores de la deuda pública interna bajo la par.  • Diferencia por la colocación	Información del Banco de México o documento equivalente.	Frecuente	1.1.1.2 Bancos/ Tesorería  5.5.9.5 Diferencias de Cotización Negativa en Valores Negociables	2.1.4.1 Títulos y Valores de la Deuda Pública Interna a Corto Plazo o 2.2.3.1 Títulos y Valores de la Deuda Pública Interna a Largo Plazo		

6	Por la colocación de títulos y valores de la deuda pública externa a la par.	Información del Banco de México o documento equivalente.	Frecuente	1.1.1.2 Bancos/ Tesorería	2.1.4.2 Títulos y Valores de la Deuda Pública Externa Corto Plazo o 2.2.3.2 Títulos y Valores de la Deuda Pública Externa a Largo Plazo		
7	Por la colocación de títulos y valores de la deuda pública externa sobre la par.  • Diferencia por la colocación	Información del Banco de México o documento equivalente.	Frecuente	1.1.1.2 Bancos/ Tesorería	2.1.4.2 Títulos y Valores de la Deuda Pública Externa Corto Plazo o 2.2.3.2 Títulos y Valores de la Deuda Pública Externa a Largo Plazo 4.3.9.4 Diferencias de Cotización a Favor en Valores Negociables		
8	Por la colocación de títulos y valores de la deuda pública externa bajo la par.  • Diferencia por la colocación	Información del Banco de México o documento equivalente.	Frecuente	1.1.1.2 Bancos/ Tesorería  5.5.9.5 Diferencias de Cotización Negativa en Valores Negociables	2.1.4.2 Títulos y Valores de la Deuda Pública Externa Corto Plazo 2.2.3.2 Títulos y Valores de la Deuda Pública Externa a Largo Plazo		

VI.1 OPERACIONES DE FINANCIAMIENTO

No.	CONCEPTO	DOCUMENTO FUENTE	PERIODICIDAD	REGISTRO			
				CONTABLE		PRESUPUESTAL	
				CARGO	ABONO	CARGO	ABONO
9	Por el ingreso de fondos de la deuda pública interna y externa derivado de la obtención de préstamos.	Información del Banco de México o agente financiero.	Frecuente	1.1.1.2 Bancos/ Tesorería	2.2.3.3 Préstamos de la Deuda Pública Interna por Pagar a Largo Plazo o 2.2.3.4 Préstamos de la Deuda Pública Externa por Pagar a Largo Plazo	8.1.2 Ley de Ingresos por Ejecutar 8.1.4 Ley de Ingresos Devengada	8.1.4 Ley de Ingresos Devengada 8.1.5 Ley de Ingresos Recaudada
10	Porción de la deuda pública interna de largo plazo a corto plazo.	Contrato.	Frecuente	2.2.3.1 Títulos y Valores de	2.1.3.1 Porción a Corto Plazo		

11	Porción de la deuda pública externa de largo plazo a corto plazo.	Contrato.	Frecuente	la Deuda Pública Interna a Largo Plazo 2.2.3.2 Títulos y Valores de la Deuda Pública Externa a Largo Plazo	de la Deuda Pública Interna 2.1.3.2 Porción a Corto Plazo de la Deuda Pública Externa		
12	Porción de los préstamos de la deuda pública interna y externa de largo plazo a corto plazo.	Contrato	Frecuente	2.2.3.3 Préstamos de la Deuda Pública Interna por Pagar a Largo Plazo 2.2.3.4 Préstamos de la Deuda Pública Externa por Pagar a Largo Plazo	2.1.3.1 Porción a Corto Plazo de la Deuda Pública Interna		
13	Por el decremento de la Deuda Pública Externa derivada de la actualización por tipo de cambio.	Reporte operativo de la Tesorería o documento equivalente.	Frecuente	2.2.3.2 Títulos y Valores de la Deuda Pública Externa a Largo Plazo o 2.2.3.4 Préstamos de la Deuda Pública Externa por Pagar a Largo Plazo o 2.2.3.5 Arrendamiento Financiero por Pagar a Largo Plazo	4.3.9.4 Diferencias de Cotización a Favor en Valores Negociables		
14	Por el incremento de la Deuda Pública derivada de la actualización por tipo de cambio.	Recibo, contrato o transferencia bancaria.	Frecuente	5.5.9.4 Diferencias por Tipo de Cambio Negativas en Efectivo y Equivalentes	2.2.3.2 Títulos y Valores de la Deuda Pública Externa a Largo Plazo o		

VI.1 OPERACIONES DE FINANCIAMIENTO

No.	CONCEPTO	DOCUMENTO FUENTE	PERIODICIDAD	REGISTRO			
				CONTABLE		PRESUPUESTAL	
				CARGO	ABONO	CARGO	ABONO
15	Variación a favor del tipo de cambio por la reestructuración de la deuda pública	Contrato de Crédito.	Frecuente	1.1.2.2 Cuentas por	2.2.3.4 Préstamos de la Deuda Pública Externa por Pagar a Largo Plazo o 2.2.3.5 Arrendamiento Financiero por Pagar a Largo Plazo 4.3.9.3 Diferencia por		

	externa.			Cobrar a Corto Plazo	Tipo Cambio a Favor en Efectivo y Equivalentes		
16	De la variación en contra del tipo de cambio por la reestructuración de la deuda pública externa.	Contrato de Crédito.	Frecuente	5.5.9.4 Diferencias por Tipo de Cambio Negativas en Efectivo y Equivalentes	1.1.2.2 Cuentas por Cobrar a Corto Plazo o		
17	Por el pago de la deuda pública interna.	Cheque, ficha de depósito y/o transferencia bancaria.	Frecuente.	2.1.3.1 Porción a Corto Plazo de la Deuda Pública Interna	1.1.1.2 Bancos/ Tesorería		
18	Por el pago de la deuda pública externa.	Cheque, ficha de depósito y/o transferencia bancaria.	Frecuente.	2.1.3.2 Porción a Corto Plazo de la Deuda Pública Externa	1.1.1.2 Bancos/ Tesorería		

**VI.2 PRÉSTAMOS OTORGADOS**

No.	CONCEPTO	DOCUMENTO FUENTE	PERIODICIDAD	REGISTRO			
				CONTABLE		PRESUPUESTAL	
				CARGO	ABONO	CARGO	ABONO
1	Por la firma de contratos.	Contratos firmados.	Frecuente	7.2.4 Suscripción de Contratos de Préstamos y Otras Obligaciones de la Deuda Pública Interna 7.2.5 Suscripción	7.2.6 Contratos de Préstamos y Otras Obligaciones de la Deuda Pública Interna y Externa		

2	Por el pago de los préstamos otorgados.			de Contratos de Préstamos y Otras Obligaciones de la Deuda Pública Externa 7.2.6 Contratos de Préstamos y Otras Obligaciones de la Deuda Pública Interna y Externa	7.2.4 Suscripción de Contratos de Préstamos y Otras Obligaciones de la Deuda Pública Interna 7.2.5 Suscripción de Contratos de Préstamos y Otras Obligaciones de la Deuda Pública Externa		
3	Por el devengado de los préstamos otorgados.	Contrato Pagare.	y/o	Frecuente	1.1.2.6 Préstamos Otorgados a Corto Plazo o 1.1.2.6.1 Préstamos Otorgados a CP al Sector Público o 1.1.2.6.2 Préstamos Otorgados a CP al Sector Privado o 1.1.2.6.3 Préstamos Otorgados a CP al Sector Externo o 1.2.2.4 Préstamos Otorgados a Largo Plazo 1.2.2.4.1 Préstamos Otorgados a LP al Sector Público o	2.1.1.9 Otras Cuentas por Pagar a Corto Plazo	

**VI.2 PRÉSTAMOS OTORGADOS**

No.	CONCEPTO	DOCUMENTO FUENTE	PERIODI- CIDAD	REGISTRO			
				CONTABLE		PRESUPUESTAL	
				CARGO	ABONO	CARGO	ABONO
				1.2.2.4.2 Préstamos Otorgados a LP al Sector Privado o 1.2.2.4.3 Préstamos Otorgados a LP al Sector Externo o			

2	Por el pago de los préstamos otorgados.	Cheque y/o transferencia bancaria.	Frecuente	2.1.1.9 Otras Cuentas por Pagar a Corto Plazo	1.1.1.2 Bancos/ Tesorería		
3	Por la recuperación de los préstamos otorgados más el beneficio por intereses.	Recibo Oficial, Ficha de Depósito y/o transferencia bancaria.	Frecuente	1.1.1.2 Bancos/ Tesorería	1.1.2.6 Préstamos Otorgados a Corto Plazo o 1.1.2.6.1 Préstamos Otorgados a CP al Sector Público o 1.1.2.6.2 Préstamos Otorgados a CP al Sector Privado o 1.1.2.6.3 Préstamos Otorgados a CP al Sector Externo o 1.2.2.4 Préstamos Otorgados a Largo Plazo 1.2.2.4.1 Préstamos Otorgados a LP al Sector Público o 1.2.2.4.2 Préstamos Otorgados a LP al Sector Privado o 1.2.2.4.3 Préstamos Otorgados a LP al Sector Externo o 4.3.9.9 Otros Ingresos y Beneficios Varios		

**VI.3 EJECUCIÓN DE AVALES Y GARANTÍAS**

No.	CONCEPTO	DOCUMENTO FUENTE	PERIODICIDAD	REGISTRO			
				CONTABLE		PRESUPUESTAL	
				CARGO	ABONO	CARGO	ABONO
1	Por el devengado de la amortización y/o los costos financieros a pagar por el ente público, por avales y garantías de deudas incumplidas por el deudor principal.	Convenio, contrato o pagare.	Eventual	1.1.2.9 Otros Derechos a Recibir efectivo o Equivalentes a Corto Plazo	2.1.1.9 Otras Cuentas por Pagar a Corto Plazo	8.2.5 Presupuesto de Egresos Devengado	8.2.4 Presupuesto de Egresos Comprometido



2	Por la expedición de la cuenta por liquidar certificada para la amortización de avales y garantías.	Cuenta por liquidar certificada o documento equivalente.	Eventual			8.2.6 Presupuesto de Egresos Ejercido	8.2.5 Presupuesto de Egresos Devengado
3	Por el pago por la amortización por avales y garantías por el ente público, incumplidas por el deudor principal.	Cheque y/o transferencia bancaria.	Eventual	2.1.1.9 Otras Cuentas por Pagar a Corto Plazo	1.1.1.2 Bancos/ Tesorería	8.2.7 Presupuesto de Egresos Pagado	8.2.6 Presupuesto de Egresos Ejercido
4	Por la recuperación de los avales y garantías más intereses.	Recibo oficial, ficha de depósito y/o transferencia bancaria.	Eventual	1.1.1.2 Bancos/ Tesorería	1.1.2.9 Otros Derechos a recibir Efectivo o Equivalentes a Corto Plazo o 4.3.9.9 Otros Ingresos y Beneficios Varios		

**VI.5 INVERSIONES FINANCIERAS**

No.	CONCEPTO	DOCUMENTO FUENTE	PERIODICIDAD	REGISTRO			
				CONTABLE		PRESUPUESTAL	
				CARGO	ABONO	CARGO	ABONO
1	Por el pago de fideicomisos, mandatos y contratos análogos.	Estado de cuenta del fiduciario.	Frecuente	1.1.2.1 Inversiones Financieras de corto plazo o	2.1.1.5 Transferencias Otorgadas por Pagar a Corto Plazo	8.2.5 Presupuesto de Egresos Devengado	8.2.4 Presupuesto de Egresos Comprometido

				1.1.2.1.3 Fideicomisos, Mandatos y Contratos Análogos a CP  1.2.1.3 Fideicomisos, Mandatos y Contratos Análogos  1.2.1.3.1 Fideicomisos, Mandatos y Contratos Análogos del Poder Ejecutivo o  1.2.1.3.2 Fideicomisos, Mandatos y Contratos Análogos del Poder Legislativo o  1.2.1.3.3 Fideicomisos, Mandatos y Contratos Análogos del Poder Judicial o  1.2.1.3.4 Fideicomisos, Mandatos y Contratos Análogos Públicos no Empresaria- les y no Financieros o  1.2.1.3.5 Fideicomisos, Mandatos y Contratos Análogos Públicos Empresaria- les y no Financieros  1.2.1.3.6 Fideicomisos, Mandatos y Contratos Análogos Públicos Financieros o  1.2.1.3.7 Fideicomisos, Mandatos y Contratos Análogos de Entidades Federativas o	8.2.6 Presupuesto de Egresos Ejercido	8.2.5 Presupuesto de Egresos Devengado
--	--	--	--	--	--	---

**VI.5 INVERSIONES FINANCIERAS**

No.	CONCEPTO	DOCUMENTO FUENTE	PERIODI-CIDAD	REGISTRO			
				CONTABLE		PRESUPUESTAL	
				CARGO	ABONO	CARGO	ABONO
				1.2.1.3.8 Fideicomisos, Mandatos y Contratos			

2	Por el devengado y pago de participaciones y aportaciones de capital.	Certificado de participación documento equivalente	de o	Frecuente	Análogos de Municipios o	1.1.1.2 Bancos/ Tesorería	8.2.7 Presupuesto de Egresos Pagado	8.2.6 Presupuesto de Egresos Ejercido
					1.2.1.3.9 Otros Fideicomisos, Mandatos y Contratos Análogos <i>Reforma nombre de subcuenta DOF 23-12-2015</i>			
					2.1.1.5 Transferencias Otorgadas por Pagar a Corto Plazo			
					1.2.1.4 Participaciones y Aportaciones de Capital	2.1.1.9 Otras Cuentas por Pagar a Corto Plazo	8.2.5 Presupuesto de Egresos Devengado	8.2.4 Presupuesto de Egresos Comprometido
					1.2.1.4.1 Participaciones y Aportaciones de Capital a LP en el Sector Público o		8.2.6 Presupuesto de Egresos Ejercido	8.2.5 Presupuesto de Egresos Devengado
					1.2.1.4.2 Participaciones y Aportaciones de Capital a LP en el Sector Privado o			
					1.2.1.4.3 Participaciones y Aportaciones de Capital a LP en el Sector Externo o			
					2.1.1.9 Otras Cuentas por Pagar a Corto Plazo	1.1.1.2 Bancos/ Tesorería	8.2.7 Presupuesto de Egresos Pagado	8.2.6 Presupuesto de Egresos Ejercido

**VII.2.1 AVALES, FIANZAS Y GARANTÍAS**

No.	CONCEPTO	DOCUMENTO FUENTE	PERIODICIDAD	REGISTRO			
				CONTABLE		PRESUPUESTAL	
				CARGO	ABONO	CARGO	ABONO
1	Por la autorización de avales.	Suscripción del aval por parte de	Frecuente	7.3.1 Avales Autorizados	7.3.2 Avales Firmados		

2	Por la cancelación parcial o total de la deuda por parte del deudor avalado.	autoridad competente. Información del deudor principal o del acreedor.	Frecuente	7.3.2 Avaless Firmados	7.3.1 Avaless Autorizados		
3	Por las garantías recibidas por deudas a cobrar por parte del Gobierno.	Suscripción de la garantía por parte del deudor al gobierno.	Frecuente	7.3.3 Garantías Recibidas por Deudas por Cobrar	7.3.4 Fianzas y Garantías Recibidas		
4	Por el cumplimiento de las obligaciones por parte del deudor al Gobierno.	Información del deudor principal.	Frecuente	7.3.4 Fianzas y Garantías Recibidas	7.3.3 Garantías Recibidas por Deudas por Cobrar		
5	Por las fianzas para garantizar el cumplimiento de adquisiciones de Inmuebles y Muebles.	Información del deudor principal.	Frecuente	7.3.5 Fianzas Otorgadas para Respalddar Obligaciones no Fiscales del Gobierno	7.3.6 Fianzas Otorgadas del Gobierno para Respalddar Obligaciones no Fiscales		
6	Por el cumplimiento del Gobierno con las obligaciones que dieron origen a las fianzas.	Información del cumplimiento de las obligaciones.	Frecuente	7.3.6 Fianzas Otorgadas del Gobierno para Respalddar Obligaciones no Fiscales	7.3.5 Fianzas Otorgadas para Respalddar Obligaciones no Fiscales del Gobierno		

**VII.2.2 VALORES**

No.	CONCEPTO	DOCUMENTO FUENTE	PERIODICIDAD	REGISTRO			
				CONTABLE		PRESUPUESTAL	
				CARGO	ABONO	CARGO	ABONO

1	Por los valores en custodia.	Oficio de autorización de recepción de valores.	Frecuente	7.1.1 Valores en Custodia	7.1.2 Custodia de Valores		
2	Por la cancelación de los valores en custodia.	Oficio de liberación de valores.	Frecuente	7.1.2 Custodia de Valores	7.1.1 Valores en Custodia		
3	Por los instrumentos prestados a formadores de mercado.	Oficio de autorización de instrumentos de crédito.	Frecuente	7.1.3 Instrumentos de Crédito Prestados a Formadores de Mercado	7.1.4 Préstamo de Instrumentos de Crédito a Formadores de Mercado y su Garantía		
4	Por la cancelación de los instrumentos prestados a formadores de mercado.	Oficio de liberación de instrumentos de crédito.	Frecuente	7.1.4 Préstamo de Instrumentos de Crédito a Formadores de Mercado y su Garantía	7.1.3 Instrumentos de Crédito Prestados a Formadores de Mercado		
5	Por los instrumentos recibidos de formadores de mercado.	Oficio de recepción de instrumentos de crédito.	Frecuente	7.1.5 Instrumentos de Crédito Recibidos en Garantía de los Formadores de Mercado	7.1.6 Garantía de Créditos Recibidos de los Formadores de Mercado		
6	Por la cancelación de los instrumentos recibidos de formadores de mercado.	Oficio de liberación de instrumentos de crédito.	Frecuente	7.1.6 Garantía de Créditos Recibidos de los Formadores de Mercado	7.1.5 Instrumentos de Crédito Recibidos en Garantía de los Formadores de Mercado		

**VII.2.5 JUICIOS**

No.	CONCEPTO	DOCUMENTO	PERIODI-	REGISTRO
-----	----------	-----------	----------	----------

		FUENTE	CIDAD	CONTABLE		PRESUPUESTAL	
				CARGO	ABONO	CARGO	ABONO
1	Por los juicios en contra del Gobierno, en proceso.	Informe del jurídico.	Frecuente	7.4.1 Demandas Judiciales en Proceso de Resolución	7.4.2 Resolución de Demandas en Procesos Judiciales		
2	Por los juicios que derivaron en sentencias judiciales.	Informe del jurídico.	Frecuente	7.4.2 Resolución de Demandas en Procesos Judiciales	7.4.1 Demandas Judiciales en Proceso de Resolución		

VIII.1.1 CIERRE DE CUENTAS DE INGRESOS Y GASTOS

No.	CONCEPTO	DOCUMENTO FUENTE	PERIODICIDAD	REGISTRO			
				CONTABLE		PRESUPUESTAL	
				CARGO	ABONO	CARGO	ABONO
1	Por el cierre de cuentas de ingreso	Póliza de diario.	Anual	4.1.1.1 Impuesto Sobre los Ingresos 4.1.1.2 Impuestos Sobre el Patrimonio 4.1.1.3 Impuesto Sobre la Producción, el Consumo y las Transacciones 4.1.1.4 Impuestos al Comercio Exterior 4.1.1.5 Impuestos Sobre Nóminas y Asimilables 4.1.1.6 Impuestos Ecológicos 4.1.1.7 Accesorios de impuestos 4.1.1.9 Otros Impuestos 4.1.2.1 Aportaciones para Fondos de Vivienda 4.1.2.2 Cuotas para el Seguro Social 4.1.2.3 Cuotas de Ahorro para el Retiro 4.1.2.4 Accesorios de Cuotas y Aportaciones de Seguridad Social 4.1.2.9 Otras Cuotas y Aportaciones para la Seguridad Social 4.1.3.1 Contribución de Mejoras por Obras Públicas 4.1.4.1 Derechos por el Uso, Goce, Aprovechamiento o Explotación de Bienes de Dominio Público	6.1 Resumen de Ingresos y Gastos		

VIII.1.1 CIERRE DE CUENTAS DE INGRESOS Y GASTOS

No.	CONCEPTO	DOCUMENTO FUENTE	PERIODICIDAD	REGISTRO			
				CONTABLE		PRESUPUESTAL	
				CARGO	ABONO	CARGO	ABONO
				4.1.4.2 Derechos a los Hidrocarburos			
				4.1.4.3 Derechos por Prestación de Servicios			
				4.1.4.4 Accesorios de Derechos			
				4.1.4.9 Otros Derechos			
				4.1.5.1 Productos Derivados del Uso y Aprovechamiento de Bienes no Sujetos a Régimen de Dominio Público			
				4.1.5.2 Enajenación de Bienes Muebles no Sujetos a ser Inventariados			
				4.1.5.3 Accesorios de Productos			
				4.1.5.9 Otros Productos que Generan Ingresos Corrientes			
				4.1.6.1 Incentivos Derivados de la Colaboración Fiscal			
				4.1.6.2 Multas			
				4.1.6.3 Indemnizaciones			
				4.1.6.4 Reintegros			
				4.1.6.5 Aprovechamientos Provenientes de Obras Públicas			
				4.1.6.6 Aprovechamientos por Participaciones Derivadas de la Aplicación			



				de Leyes			
--	--	--	--	----------	--	--	--

**VIII.1.1 CIERRE DE CUENTAS DE INGRESOS Y GASTOS**

No.	CONCEPTO	DOCUMENTO FUENTE	PERIODICIDAD	REGISTRO			
				CONTABLE		PRESUPUESTAL	
				CARGO	ABONO	CARGO	ABONO
				4.1.6.7 Aprovechamientos por Aportaciones y Cooperaciones			
				4.1.6.8 Accesorios por Aprovechamientos			
				4.1.6.9 Otros Aprovechamientos			
				4.1.7.1 Ingresos por Venta de Mercancías Compradas para la Reventa.			
				4.1.7.2 Ingresos por Venta de Bienes y Servicios Producidos en Establecimientos del Gobierno			
				4.1.7.3 Ingresos por Venta de Bienes y Servicios de Organismos Descentralizados			
				4.1.7.4 Ingresos de Operación de Entidades Paraestatales Empresariales y no Financieras			
				4.1.9.1 Impuestos no Comprendidos en las Fracciones de la Ley de Ingresos Causados en Ejercicios Fiscales Anteriores Pendientes de Liquidación o Pago			
				4.1.9.2 Contribuciones de Mejoras, Derechos, Productos y Aprovechamientos no Comprendidos en las Fracciones de la Ley de Ingresos Causadas en Ejercicios			

				Fiscales Anteriores Pendientes de Liquidación o pago			
--	--	--	--	--	--	--	--

**VIII.1.1 CIERRE DE CUENTAS DE INGRESOS Y GASTOS**

No.	CONCEPTO	DOCUMENTO FUENTE	PERIODICIDAD	REGISTRO			
				CONTABLE		PRESUPUESTAL	
				CARGO	ABONO	CARGO	ABONO
				4.2.1.1 Participaciones			
				4.2.1.2 Aportaciones			
				4.2.1.3 Convenios			
				4.2.2.1 Transferencias Internas y Asignaciones all Sector Público			
				4.2.2.2 Transferencias al Resto del Sector Público			
				4.2.2.3 Subsidios y Subvenciones			
				4.2.2.4 Ayudas Sociales			
				4.2.2.5 Pensiones y Jubilaciones			
				4.3.1.1 Intereses Ganados de Valores, Créditos, Bonos y Otros			
				4.3.1.9 Otros Ingresos Financieros			
				4.3.9.1 Otros Ingresos de Ejercicios Anteriores			
				4.3.9.2 Bonificaciones y Descuentos Obtenidos			
				4.3.9.3 Diferencias de Cambio a favor en Efectivo y Equivalentes			
				4.3.9.4 Diferencias de Cotización a Favor en Valores Negociables			
				4.3.9.5 Resultado a Favor por Posición Monetaria			
				4.3.9.6			

				Utilidad por Participación Patrimonial 4.3.9.9 Otros Ingresos y Beneficios Varios			
--	--	--	--	--	--	--	--

**VIII.1.1 CIERRE DE CUENTAS DE INGRESOS Y GASTOS**

No.	CONCEPTO	DOCUMENTO FUENTE	PERIODICIDAD	REGISTRO				
				CONTABLE		PRESUPUESTAL		
				CARGO	ABONO	CARGO	ABONO	
2	Por el cierre de cuentas de gasto	Póliza de diario.	Anual	6.1 Resumen de Ingresos y Gastos	5.1.1.1 Remuneraciones al Personal de Carácter Permanente 5.1.1.2 Remuneraciones al Personal de Carácter Transitorio 5.1.1.3 Remuneraciones Adicionales y Especiales 5.1.1.4 Seguridad Social 5.1.1.5 Otras Prestaciones Sociales y Económicas 5.1.1.6 Pago de Estímulos a Servidores Públicos 5.1.2.1 Materiales de Administración, Emisión de Documentos y Artículos Oficiales 5.1.2.2 Alimentos y Utensilios 5.1.2.3 Materias Primas y Materiales de Producción y Comercialización 5.1.2.4 Materiales y Artículos de Construcción y de Reparación 5.1.2.5 Productos Químicos, Farmacéuticos y de Laboratorio 5.1.2.6 Combustibles, Lubricantes y Aditivos 5.1.2.7 Vestuario, Blancos, Prendas de Protección y Artículos Deportivos			

					5.1.2.8 Materiales y Suministros para Seguridad		
					5.1.2.9 Herramientas, Refacciones y Accesorios Menores		

VIII.1.1 CIERRE DE CUENTAS DE INGRESOS Y GASTOS

No.	CONCEPTO	DOCUMENTO FUENTE	PERIODI-CIDAD	REGISTRO			
				CONTABLE		PRESUPUESTAL	
				CARGO	ABONO	CARGO	ABONO
				5.1.3.1 Servicios Básicos			
				5.1.3.2 Servicios de Arendamiento			
				5.1.3.3 Servicios Profesionales, Científicos y Técnicos y Otros Servicios			
				5.1.3.4 Servicios Financieros, Bancarios y Comerciales			
				5.1.3.5 Servicios de Instalación, Reparación, Mantenimiento y Conservación			
				5.1.3.6 Servicios de Comunica- ción Social y Publicidad			
				5.1.3.7 Servicios de Traslado y Viáticos			
				5.1.3.8 Servicios Oficiales			
				5.1.3.9 Otros Servicios Generales			
				5.2.1.1 Asignaciones al Sector Público			
				5.2.1.2 Transferen- cias Internas al Sector Público			
				5.2.2.1 Transferencias a Entidades Paraestatales			
				5.2.2.2 Transferencias a Entidades Federativas y Municipios			
				5.2.3.1 Subsidios			

					5.2.3.2 Subvenciones		
					5.2.4.1 Ayudas Sociales a Personas		
					5.2.4.2 Becas		
					5.2.4.3 Ayudas Sociales a Instituciones		

**VIII.1.1 CIERRE DE CUENTAS DE INGRESOS Y GASTOS**

No.	CONCEPTO	DOCUMENTO FUENTE	PERIODICIDAD	REGISTRO			
				CONTABLE		PRESUPUESTAL	
				CARGO	ABONO	CARGO	ABONO
					5.2.4.4 Ayudas Sociales por Desastres Naturales y Otros Siniestros		
					5.2.5.1 Pensiones		
					5.2.5.2 Jubilaciones		
					5.2.5.9 Otras Pensiones y Jubilaciones		
					5.2.6.1 Transferen- cias a Fidei- comisos, Mandatos y Contratos Análogos al Gobierno		
					5.2.6.2 Transferencias a Fideicomisos, Mandatos y Contratos Análogos a Entidades Paraestatales		
					5.2.7.1 Transferencias por Obligación de Ley		
					5.2.8.1 Donativos a Instituciones sin Fines de Lucro		
					5.2.8.2 Donativos a Entidades Federativas y Municipios		
					5.2.8.3 Donativos a Fideicomisos, Mandatos y Contratos Análogos Privados		
					5.2.8.4 Donativos a Fideicomisos, mandatos y contratos Análogos Estatales		
					5.2.8.5		

					Donativos Internacionales		
					5.2.9.1 Transferencias al Exterior a Gobiernos Extranjeros y Organismos internacionales		
					5.2.9.2 Transferencias al Sector Privado Externo		

VIII.1.1 CIERRE DE CUENTAS DE INGRESOS Y GASTOS

No.	CONCEPTO	DOCUMENTO FUENTE	PERIODICIDAD	REGISTRO			
				CONTABLE		PRESUPUESTAL	
				CARGO	ABONO	CARGO	ABONO
				5.3.1.1 Participaciones de la Federación a Entidades Federativas y Municipios			
				5.3.1.2 Participaciones de las Entidades Federativas a los Municipios			
				5.3.2.1 Aportaciones de la Federación a Entidades Federativas y Municipios			
				5.3.2.2 Aportaciones de las Entidades Federativas a los Municipios			
				5.3.3.1 Convenios de Reasignación			
				5.3.3.2 Convenios de Descentralización y Otros			
				5.4.1.1 Intereses de la Deuda Pública Interna			
				5.4.1.2 Intereses de la Deuda Pública Externa			
				5.4.2.1 Comisiones de la Deuda Pública Interna			
				5.4.2.2 Comisiones de la Deuda Pública Externa			
				5.4.3.1 Gastos de la Deuda Pública Interna			

					5.4.3.2 Gastos de la Deuda Pública Externa		
					5.4.4.1 Costo por Coberturas		
					5.4.5.1 Apoyos Financieros a Intermediarios		
					5.4.5.2 Apoyo Financieros a Ahorradores y Deudores del Sistema Financiero Nacional		

**VIII.1.1 CIERRE DE CUENTAS DE INGRESOS Y GASTOS**

No.	CONCEPTO	DOCUMENTO FUENTE	PERIODICIDAD	REGISTRO			
				CONTABLE		PRESUPUESTAL	
				CARGO	ABONO	CARGO	ABONO
					5.5.9.1 Gastos de Ejercicios Anteriores		
					5.5.9.2 Pérdidas por Responsabilidades		
					5.5.9.3 Bonificaciones y Descuentos Otorgados		
					5.5.9.4 Diferencias de Cambio Negativas en Efectivo y Equivalentes		
					5.5.9.5 Diferencias de Cotización Negativa en Valores Negociables		
					5.5.9.6 Resultado por Posición Monetaria		
					5.5.9.7 Pérdidas por Participación Patrimonial		
					5.5.9.9 Otros Gastos varios		
3	Por el ahorro en la Hacienda Pública/Patrimonio.	Póliza de diario.		6.1 Resumen de Ingresos y Gastos	6.2 Ahorro de la gestión		
4	Por el desahorro en la Hacienda Pública/Patrimonio.	Póliza de diario.		6.3 Desahorro de la gestión	6.1 Resumen de Ingresos y Gastos		

--	--	--	--	--	--	--	--

**VIII.1.2 CIERRE DE CUENTAS PATRIMONIALES**

No.	CONCEPTO	DOCUMENTO FUENTE	PERIODICIDAD	REGISTRO			
				CONTABLE		PRESUPUESTAL	
				CARGO	ABONO	CARGO	ABONO
1	Por el cierre de cuentas patrimoniales con ahorro en la gestión	Póliza de diario.		6.2 Ahorro de la gestión	3.2 Patrimonio Generado 3.2.1 Resultados del Ejercicio: Ahorro / (Desahorro)		
2	Por el cierre de cuentas Patrimoniales con desahorro en la gestión	Póliza de diario.		3.2 Patrimonio Generado 3.2.1 Resultados del Ejercicio: Ahorro / (Desahorro)	6.3 Desahorro de la gestión		



--	--	--	--	--	--	--	--

**VIII.1.3 CIERRE DE CUENTAS PRESUPUESTARIAS**

No.	CONCEPTO	DOCUMENTO FUENTE	PERIODICIDAD	REGISTRO			
				CONTABLE		PRESUPUESTAL	
				CARGO	ABONO	CARGO	ABONO
1	Ley de Ingresos devengada no recaudada	Póliza de diario	Anual			8.1.4 Ley de Ingresos Devengada	8.1.2 Ley de Ingresos por Ejecutar
2	Ley de Ingresos por Ejecutar no devengada	Póliza de diario	Anual			8.1.2 Ley de Ingresos por Ejecutar	8.1.1 Ley de Ingresos Estimada
3	Traspaso al cierre del ejercicio de las modificaciones negativas a la Ley de Ingresos.	Póliza de diario	Anual			8.1.3 Modificaciones a la Ley de Ingresos Estimada	8.1.2 Ley de Ingresos por Ejecutar
4	Traspaso al cierre del ejercicio de las modificaciones positivas a la Ley de Ingresos.	Póliza de diario	Anual			8.1.2 Ley de Ingresos por Ejecutar	8.1.3 Modificaciones a la Ley de Ingresos Estimada
5	Presupuesto de egresos por ejercer no Comprometido	Póliza de diario	Anual			8.2.1 Presupuesto de Egresos Aprobado	8.2.2 Presupuesto de Egresos por Ejercer
6	Presupuesto de egresos Comprometido no devengado	Póliza de diario	Anual			8.2.2 Presupuesto de Egresos por Ejercer	8.2.4 Presupuesto de Egresos Comprometido
7	Traspaso al cierre del ejercicio de las modificaciones negativas al Presupuesto aprobado.	Póliza de diario	Anual			8.2.2 Presupuesto de Egresos por Ejercer	8.2.3 Modificaciones al Presupuesto de Egresos Aprobado
8	Traspaso al cierre del ejercicio de las modificaciones positivas al Presupuesto aprobado	Póliza de diario	Anual			8.2.3 Modificaciones al Presupuesto de Egresos Aprobado	8.2.2 Presupuesto de Egresos por Ejercer
9	Asiento Final de los gastos durante el ejercicio –Determinación de Adeudos de Ejercicios Fiscales Anteriores -	Póliza de diario	Anual			9.3 Adeudos de Ejercicios Fiscales Anteriores	8.2.5 Presupuesto de Egresos Devengado
10	Asiento Final de acuerdo con la Ley de Presupuesto (Superávit Financiero)	Póliza de diario	Anual			8.1.5 Ley de Ingresos Recaudada	8.2.6 Presupuesto de Egresos Ejercido 8.2.7 Presupuesto de Egresos Pagado 9.1 Superávit Financiero

11	Asiento Final de acuerdo con la Ley de Presupuesto (Déficit Financiero)	Póliza de diario	Anual			8.1.5 Ley de Ingresos Recaudada 9.2 Déficit Financiero	9.3 Adeudos de Ejercicios Fiscales Anteriores 8.2.7 Presupuesto de Egresos Pagado 9.3 Adeudos de Ejercicios Fiscales Anteriores
12	Cierre del Ejercicio con Superávit	Póliza de diario	Anual			8.2.1 Presupuesto de Egresos Aprobado 9.1 Superávit Financiero	8.1.1 Ley de Ingresos Estimada
13	Cierre del Ejercicio con Déficit	Póliza de diario	Anual			8.2.1 Presupuesto de Egresos Aprobado	8.1.1 Ley de Ingresos Estimada 9.2 Déficit Financiero

## IX.-NORMAS Y METODOLOGIA PARA LA EMISION DE INFORMACIÓN FINANCIERA Y ESTRUCTURA DE LOS ESTADOS FINANCIEROS BASICO

- 1) Objetivos
- 2) Tipo de Estados e Informes Financieros
- 3) Estados e Información Contable
- 4) Estados e Informes Presupuestarios y Programáticos
- 5) Estados e Información Económica

### 1.- Objetivos

Los estados financieros muestran los hechos con incidencia económica-financiera que se han realizado durante un período determinado donde se muestran los resultados de la gestión económica, presupuestaria y fiscal, así como la situación patrimonial.

El objetivo general de los estados financieros, es suministrar información acerca de la situación financiera, los resultados de la gestión, los flujos de efectivo acontecidos y sobre el ejercicio de la Ley de Ingresos y del Presupuesto de Egresos, así como la postura fiscal, Además de que se pueda disponer de la confiabilidad y oportunidad para tomar decisiones respecto a la asignación de recursos, su administración y control; en la cual constituye la base financiera para la evaluación del desempeño, la rendición de cuentas, la transparencia fiscal y la fiscalización externa de las cuentas públicas.

### 2.- Tipos de Estados e Informes Financieros

El sistema de Contabilidad Gubernamental (SIM MC) permite la generación periódica de los estados financieros y la información financiera que a continuación se señala:

- Estados e información contable
- Estados e información presupuestaria

### 3.-Estados e Información Contable

Los Estados Financieros que se generan de manera mensual son los siguientes:

- a) Estado de situación financiera;
- b) Estado de actividades;
- c) Estado de variaciones en la Hacienda Pública
- d) Estado de flujos de efectivo;
- e) Estado analítico del activo;
- f) Estado analítico de la deuda y otros pasivos;
- g) Estado de cambios en la Situación Financiera
- h) Notas a los estados financieros

#### a) ESTADO DE SITUACIÓN FINANCIERA

##### FINALIDAD

El Estado de Situación Financiera muestra la información relativa a los recursos , a una fecha determinada. Se estructura en Activos, Pasivos y Patrimonio/Hacienda Pública. Los activos están ordenados de acuerdo con su disponibilidad en circulantes y no circulantes revelando sus restricciones y, los pasivos, por su exigibilidad igualmente en circulantes y no circulantes, de esta manera se revelan las restricciones a las que está sujeto, así como sus riesgos financieros.

La estructura de este estado contable se presenta de acuerdo con un formato y un criterio estándar, apta para realizar un análisis comparativo de la información en uno o más períodos del mismo Municipio, con el objeto de mostrar los cambios ocurridos en la posición financiera del mismo y facilitar su análisis, apoyando la toma de decisiones y las funciones de fiscalización.

##### CUERPO DEL FORMATO

Cuentas contables: Muestra el nombre de las cuentas de balance, agrupándolas en la forma siguiente: Activo, Pasivo y Hacienda Pública/Patrimonio.

Período actual: Muestra el saldo de cada una de las cuentas al período del ejercicio actual.

Período anterior: Muestra el saldo de cada una de las cuentas del período anterior, mismo que debe ser igual al reportado en el mismo estado del período del ejercicio anterior.

**b) ESTADO DE ACTIVIDADES**

## FINALIDAD

La finalidad del Estado de Actividades es informar el monto del cambio total en la Hacienda Pública/Patrimonio generado(a) durante un período y proporcionar información relevante sobre el resultado de las transacciones y otros eventos relacionados con las operaciones que afectan o modifican su patrimonio. Muestra una relación resumida de los ingresos y los gastos y otras pérdidas durante un período determinado, cuya diferencia positiva o negativa determina el ahorro o desahorro (resultado) del ejercicio. Asimismo, su estructura presenta información correspondiente al período actual y al inmediato anterior con el objetivo de mostrar las variaciones en los saldos de las cuentas que integran la estructura del mismo y facilitar su análisis.

La información que muestra este estado contable está estrechamente vinculada con los Ingresos y Gastos Corrientes no empresariales y no financieros en el momento contable del devengado.

## CUERPO DEL FORMATO

**CUENTAS CONTABLES:** Muestra el nombre de las cuentas utilizadas en el estado contable, agrupándolas en Ingresos y Gastos y otras pérdidas.

**PERÍODO ACTUAL** Muestra el saldo de cada una de las cuentas al período del ejercicio actual.

**PERÍODO ANTERIOR:** Muestra el saldo de cada una de las cuentas del período del ejercicio anterior.

**c) ESTADO DE VARIACIONES EN LA HACIENDA PÚBLICA/PATRIMONIO**

## FINALIDAD

Este estado tiene por finalidad mostrar los cambios que sufrieron los distintos elementos que componen la Hacienda Pública/Patrimonio, entre el inicio y el final del período. Además de mostrar esas variaciones busca explicar y analizar cada una de ellas. De su análisis se pueden detectar las situaciones negativas y positivas acontecidas durante el ejercicio que pueden servir de base para tomar decisiones correctivas, o para aprovechar oportunidades y fortalezas detectadas del comportamiento de la Hacienda Pública/Patrimonio.

Para elaborar el Estado de Variaciones en la Hacienda Pública/Patrimonio, se utiliza el Estado de Actividades y el Estado de Situación Financiera, con corte en dos fechas, de modo que se puede determinar la respectiva variación. Este Estado debe abarcar las variaciones entre las fechas de inicio y cierre del período mensual

## CUERPO DEL FORMATO

**RUBROS CONTABLES:** Muestra los rubros de la Hacienda Pública / Patrimonio, y su adecuada clasificación en contribuido o generado en el periodo que corresponda de forma comparativa, a partir de cifras acumuladas y cambios o variaciones del periodo.

**CIFRAS ACUMULADAS:** Las cifras acumuladas del periodo anterior (20XN-1) consideran, en la Hacienda Pública / Patrimonio Contribuido las Aportaciones, Donaciones de Capital y la Actualización de la Hacienda Pública/Patrimonio; en la Hacienda Pública / Patrimonio Generado de Ejercicios Anteriores los Resultados de Ejercicios Anteriores, Revalúos, Reservas y Rectificaciones de Resultados de Ejercicios Anteriores; en la Hacienda Pública / Patrimonio Generado del Ejercicio el Resultado del Ejercicio (Ahorro/Desahorro); y en el Exceso o Insuficiencia en la Actualización de la Hacienda Pública/Patrimonio el Resultado por Posición Monetaria y el Resultado por Tenencia de Activos no Monetarios.

**CIFRAS DE CAMBIOS O VARIACIONES:** Las cifras de cambios o variaciones del periodo actual (20XN) consideran, en la Hacienda Pública / Patrimonio Contribuido los cambios de Aportaciones, de Donaciones de Capital y de Actualización de la Hacienda Pública/Patrimonio; en la Hacienda Pública / Patrimonio Generado de Ejercicios Anteriores la variación de Resultados de Ejercicios Anteriores; en la Hacienda Pública / Patrimonio Generado del Ejercicio el Resultado del Ejercicio (Ahorro/Desahorro), las variaciones de Revalúos, de Reservas y de Rectificaciones de Resultados de Ejercicios Anteriores, así como la disminución del resultado del ejercicio anterior (para evitar duplicidad del importe en sumatoria); y en el Exceso o Insuficiencia en la Actualización de la Hacienda Pública/Patrimonio las diferencias del Resultado por Posición Monetaria y del Resultado por Tenencia de Activos no Monetarios. **PERIODO ACTUAL (20XN):** Muestra el saldo de cada uno de los rubros al periodo actual. **PERIODO ANTERIOR (20XN-1):** Muestra el saldo de cada uno de los rubros del periodo anterior

#### **D) ESTADO DE FLUJOS DE EFECTIVO**

##### FINALIDAD

La finalidad es proveer de información sobre los flujos de efectivo identificando las fuentes de entradas y salidas de recursos. Proporciona una base para evaluar la capacidad para generar efectivo y equivalentes de efectivo, así como su capacidad para utilizar los flujos derivados de ellos.

Por la importancia que tiene el efectivo, este estado constituye una referencia para la identificación de las entradas y salidas de recursos.

El estado de flujo de efectivo, se conforma por los siguientes elementos básicos: origen de los recursos y aplicación de recursos.

**Origen de los recursos:** Es el incremento del flujo de efectivo, provocado por la disminución de cualquier otro activo distinto al efectivo, el incremento de pasivos, o por incrementos la

Hacienda Pública/Patrimonio contribuido. Para que una entrada de recursos pueda ser considerada como tal, debe identificarse necesariamente con un incremento en el efectivo. Se pueden distinguir esencialmente los siguientes tipos de entradas de recursos:

- de gestión; son los que se obtienen como consecuencia de realizar las actividades que representan la principal fuente de ingresos de participaciones, aportaciones, transferencias y subsidios recibidos.
- de financiamiento; son los recursos que provienen del endeudamiento, aportaciones o participaciones de capital; y
- de inversión, que son los recursos que se obtienen por la disposición de activos de larga duración, y representan la recuperación del valor económico de los mismos.

Aplicación de los recursos: Es la disminución del efectivo, provocada por el incremento de cualquier otro activo distinto al efectivo, la disminución de pasivos o por la disposición del patrimonio. Para que una aplicación de recursos pueda ser considerada como tal, debe identificarse necesariamente con una disminución de efectivo. Se pueden distinguir, esencialmente, los siguientes tipos de aplicación de recursos:

- para gestión, que son las que se aplican como consecuencia de realizar las actividades propias.
- para aportaciones, transferencias y subsidios
- para financiamiento, que son las que se aplican para disminuir el endeudamiento.
- para inversión, que son las que se aplican a la adquisición de activos de larga duración

#### CUERPO DEL FORMATO

Período actual: Muestra el saldo de cada una de las cuentas al mes actual.

Período anterior: Muestra el saldo de cada una de las cuentas al mes actual, mismo que debe ser igual al reportado en este mismo estado del mes anterior.

### E) ESTADO ANALÍTICO DEL ACTIVO

#### FINALIDAD

Muestra el comportamiento de los fondos, valores, derechos y bienes debidamente identificados y cuantificados en términos monetarios, que dispone el Municipio de Corregidora para realizar sus actividades, entre el inicio y el fin del período.

La finalidad del presente estado es suministrar información, a nivel de cuentas, de los movimientos de los activos controlados por la entidad durante un período determinado para que los distintos usuarios tomen decisiones económicas fundamentadas.

CUERPO DE LA ESTRUCTURA

Saldo Inicial: Es igual al saldo final del mes inmediato anterior.

Cargos del período: Representa el monto total de los cargos que se hicieron en el mes

Abonos del período: Representa el monto total de los abonos que se hicieron en el mes.

Saldo Final: Representa el resultado de restar los abonos del período a la suma del saldo inicial más los cargos del mes.

**F) ESTADO ANALÍTICO DE LA DEUDA Y OTROS PASIVOS**

FINALIDAD

Muestra la obligación insoluble del Municipio de Corregidora, al inicio y fin de cada mes, derivadas del endeudamiento interno,

La finalidad de este estado es suministrar información analítica relevante sobre la variación de la deuda entre el inicio y el fin del mes, ya sea que tenga su origen en operaciones de crédito público (deuda pública) o en cualquier otro tipo de endeudamiento. A las operaciones de crédito público, se muestran clasificadas según su plazo, originadas en la colocación de títulos y valores o en contratos de préstamo.

CUERPO DE LA ESTRUCTURA

Moneda de contratación: Representa la divisa en la cual fue contratado el financiamiento.

Institución o país acreedor: Representa el nombre del país o institución con la cual se contrató el financiamiento.

Saldos al momento Representa el saldo final del mes inmediato anterior.

Amortización Bruta: Representa el monto de la amortización bruta realizada en el mes.

Colocación Bruta: Representa el monto total de las colocaciones que se realizaron durante el mes.

Endeudamiento neto del período: Representa el monto del endeudamiento neto del mes

Depuración o Conciliación: Representa el saldo del mes derivado de las depuraciones o conciliaciones de las cuentas.

Variación del endeudamiento del período: Representa la variación de la deuda del mes con respecto al inmediato anterior.

Saldo al momento Representa el saldo final del mes.

## G ) ESTADO DE CAMBIOS EN LA SITUACION FINANCIERA

### FINALIDAD

Su finalidad es proveer de información sobre los orígenes y aplicaciones de los recursos del ente público.

### CUERPO DE LA ESTRUCTURA

Origen o aplicación: Muestra la obtención o la disposición de los recursos y obligaciones durante el ejercicio.

Cuentas contables: Muestra el nombre de las cuentas del estado de situación financiera agrupándolas en la forma siguiente: activo, pasivo y hacienda pública /Patrimonio.

Periodo actual: Muestra el saldo de cada una de las cuentas al mes actual.

Periodo anterior: Muestra el saldo de cada una de las cuentas del mes anterior mismo que debe ser igual al reportado en el mismo estado del mes anterior.

## H) Notas a los Estados Contables

### FINALIDAD

Con el propósito de dar cumplimiento al Art. 46 y al Art. 49 de la Ley General de Contabilidad Gubernamental, se deberán adicionar notas a los estados contables cuyos rubros así lo requieran teniendo presente los postulados de revelación suficiente e importancia relativa con la finalidad, que la información sea de mayor utilidad.

A continuación se presentan los tres tipos de notas que acompañan a los estados contables:

- Notas de desglose;
- Notas de memoria (cuentas de orden); y
- Notas de gestión administrativa.

### H.1) NOTAS DE DESGLOSE

#### INFORMACIÓN CONTABLE

Se deberá informar lo siguiente:

#### NOTAS AL ESTADO DE SITUACIÓN FINANCIERA

Activo



### Efectivo y Equivalentes

1. Se informará acerca de los fondos con afectación específica, el tipo y monto de los mismos; de las inversiones financieras se revelará su tipo y monto, su clasificación en corto y largo plazo separando aquéllas que su vencimiento sea menor a 3 meses.

#### Derechos a recibir Efectivo y Equivalentes y Bienes o Servicios a Recibir

2. Por tipo de contribución se informará el monto que se encuentre pendiente de cobro y por recuperar de hasta cinco ejercicios anteriores.

3. Se registra, de manera agrupada, los derechos a recibir efectivo y equivalentes, y bienes o servicios a recibir, (excepto cuentas por cobrar de contribuciones o fideicomisos que se encuentran dentro de inversiones financieras, participaciones y aportaciones de capital) en una desagregación por su vencimiento en días a 90, 180, menor o igual a 365 y mayor a 365. Adicionalmente, se podrá informar de las características cualitativas relevantes que le afecten a estas cuentas.

### Inversiones Financieras

De la cuenta Inversiones financieras, que considera los fideicomisos, se informará de éstos los recursos asignados por tipo y monto, y características significativas que tengan o puedan tener alguna incidencia en las mismas.

Se informará de las inversiones financieras, los saldos de las participaciones y aportaciones de capital.

### Bienes Muebles, Inmuebles e Intangibles

Se informará de manera agrupada por cuenta, los rubros de Bienes Muebles e Inmuebles, el monto de la depreciación del ejercicio y la acumulada, el método de depreciación, tasas aplicadas y los criterios de aplicación de los mismos. Asimismo, se podrá informar de las características significativas del estado en que se encuentren los activos.

Se informará de manera agrupada por cuenta, los rubros de activos intangibles y diferidos, su monto y naturaleza, amortización del ejercicio, amortización acumulada, tasa y se podrá informar el método aplicado.

### Estimaciones y Deterioros

Se informarán los criterios utilizados para la determinación de las estimaciones; por ejemplo: estimación de cuentas incobrables, deterioro de activos biológicos y cualquier otra, cuando aplique.

### Otros Activos

De las cuentas de otros activos se informará por tipo de bienes muebles, inmuebles y otros, los montos totales asociados y se podrá informar sobre sus características cualitativas significativas que les impacten financieramente.

#### Pasivo

Se elaborará una relación de las cuentas y documentos por pagar en una desagregación por su vencimiento en días a 90, 180, menor o igual a 365 y mayor a 365. Asimismo, se podrá informar sobre la factibilidad del pago de dichos pasivos.

Se informará de manera agrupada los recursos localizados en Fondos de Bienes de Terceros en Administración y/o en Garantía a corto y largo plazo, así como la naturaleza de dichos recursos y se podrá informar sobre sus características cualitativas significativas que les afecten o pudieran afectarles financieramente.

Se informará de las cuentas de los pasivos diferidos y otros, su tipo, monto y naturaleza, y se podrá informar sobre las características significativas que les impacten.

#### NOTAS AL ESTADO DE VARIACIONES EN LA HACIENDA PÚBLICA/PATRIMONIO

Se informará, de manera agrupada, acerca de las modificaciones al patrimonio contribuido por tipo, naturaleza y monto.

Se informará, de manera agrupada, acerca del monto y procedencia de los recursos que modifican al patrimonio generado.

#### NOTAS AL ESTADO DE ACTIVIDADES

##### Ingresos de Gestión

De los rubros de impuestos, contribuciones de mejoras, derechos, productos, aprovechamientos, participaciones y aportaciones, y transferencias, subsidios, otras ayudas y asignaciones, se informarán los montos totales de cada clase (tercer nivel del Clasificador por Rubro de Ingresos).

Se informará, de manera agrupada, el tipo, monto y naturaleza de la cuenta de otros ingresos.

##### Gastos y Otras Pérdidas:

1. Explicar aquellas cuentas de gastos de funcionamiento, transferencias, subsidios y otras ayudas, participaciones y aportaciones, otros gastos y pérdidas extraordinarias, así como los

ingresos y gastos extraordinarios, que en lo individual representen el 10% o más del total de los gastos.

Con respecto a la información de la deuda pública ésta se incluye en el informe de deuda pública en la nota 11 —Información sobre la Deuda y el Reporte Analítico de la Deuda— de las notas de Gestión Administrativa.

#### NOTAS AL ESTADO DE FLUJOS DE EFECTIVO

##### Efectivo y equivalentes

1. El análisis de los saldos inicial y final que figuran en la última parte del Estado de Flujo de Efectivo en la cuenta de efectivo y equivalentes.
2. Detallar las adquisiciones de bienes muebles e inmuebles con su monto global y qué porcentaje de estas adquisiciones fueron realizadas mediante subsidios de capital del sector central en el presente ejercicio fiscal. Adicionalmente revelar el importe de los pagos que durante el período se hicieron por la compra de los elementos citados.
3. Conciliación de los Flujos de Efectivo Netos de las Actividades de Operación y la cuenta de Ahorro/Desahorro antes de Rubros Extraordinarios. A continuación se presenta un ejemplo de la elaboración de la conciliación.

##### H.2) Notas de Memoria (Cuentas de Orden)

Las cuentas de orden se utilizan para registrar movimientos de valores que no afecten o modifiquen el balance del ente contable, sin embargo, su incorporación en libros es necesaria con fines de recordatorio contable, de control y en general sobre los aspectos administrativos, o bien para consignar sus derechos o responsabilidades contingentes que puedan o no presentarse en el futuro.

Las cuentas que se manejan para efectos de este documento son las siguientes:

Cuentas de Orden Contables y Presupuestarias:

##### *Contables:*

- Valores
- Emisión de obligaciones
- Avaes y garantías
- Juicios
- Contratos para Inversión Mediante Proyectos para Prestación de Servicios (PPS) y Similares
- Bienes concesionados o en comodato

*Presupuestarias:*

- Cuentas de ingresos
- Cuentas de egresos

Se informará, de manera agrupada, en las notas a los Estados Financieros las cuentas de orden contables y cuentas de orden presupuestario:

Los valores en custodia de instrumentos prestados a formadores de mercado e instrumentos de crédito recibidos en garantía de los formadores de mercado u otros.

Por tipo de emisión de instrumento: monto, tasa y vencimiento.

Los contratos firmados de construcciones por tipo de contrato.

Como ejemplos de juicios se tienen de forma enunciativa y no limitativa: civiles, penales, fiscales, agrarios, administrativos, ambientales, laborales, mercantiles y procedimientos arbitrales.

Esta información será suministrada por las dependencias rectoras y ejecutoras de la información a través de póliza de diario, a fin de que la Secretaría de Tesorería y Finanzas pueda realizar el registro e informe de tales situaciones (a excepción de las cuentas de orden de ingresos y egresos).

### H.3) Notas de Gestión Administrativa

#### Introducción

El objetivo del presente documento es la revelación del contexto y de los aspectos económicos-financieros más relevantes que influyen en las decisiones del mes, y que son considerados en la elaboración de los estados financieros.

#### Panorama Económico y Financiero

Informa sobre las principales condiciones económicas- financieras bajo la cual se opera y las cuales influyeron en la toma de decisiones de la administración.

#### Autorización e Historia

Se informa sobre:

- Fecha de creación del municipio.
- Principales cambios en su estructura
- Organización y Objeto Social

Se informa sobre:

- Objeto social
- Principal actividad
- Ejercicio fiscal
- Régimen jurídico

Consideraciones fiscales: revela el tipo de contribuciones que está obligado a pagar o retener.

Estructura organizacional básica

Fideicomisos, mandatos y análogos de los cuales es fideicomitente o fiduciario

#### Bases de Preparación de los Estados Financieros

Se informa sobre:

Observación de la normatividad emitida por el CONAC y las disposiciones legales aplicables.

La normatividad aplicada para el reconocimiento, valuación y revelación de los diferentes rubros de la información financiera, así como las bases de medición utilizadas para la elaboración de los estados financieros.

Postulados básicos.

#### Políticas de Contabilidad Significativas

Se informa sobre:

- Actualización: se informa del método utilizado para la actualización del valor de los activos, pasivos y Hacienda Pública y/o patrimonio y las razones de dicha elección. Así como informar de la desconexión o reconexión inflacionaria.
- Beneficios a empleados: revelar el cálculo de la reserva actuarial, valor presente de los ingresos esperados comparado con el valor presente de la estimación de gastos tanto de los beneficiarios actuales como futuros.
- Provisiones: objetivo de su creación, monto y plazo.
- Reservas: objetivo de su creación, monto y plazo

- Cambios en políticas contables y corrección de errores junto con la revelación de los efectos que se tendrá en la información financiera del ente público, ya sea retrospectivos o prospectivos.
- Reclasificaciones: Se deben revelar todos aquellos movimientos entre cuentas por efectos de cambios en los tipos de operaciones.
- Depuración y cancelación de saldos.

Posición en Moneda Extranjera y Protección por Riesgo Cambiario En caso de existir se informa sobre:

- Activos en moneda extranjera
- Pasivos en moneda extranjera
- Posición en moneda extranjera
- Tipo de cambio
- Equivalente en moneda nacional

Reporte Analítico del Activo

Se muestra la siguiente información:

Periodo de registro de las depreciaciones y amortizaciones.

Responsabilidad de los registros

Fideicomisos, Mandatos y Análogos

Se informa:

- a) Por ramo administrativo que los reporta.
- b) Enlistar los de mayor monto de disponibilidad, relacionando aquéllos que conforman el 80% de las disponibilidades.

Reporte de la Recaudación

Análisis del comportamiento de la recaudación correspondiente al ente público o cualquier tipo de ingreso.

### Información sobre la Deuda y el Reporte Analítico de la Deuda

Se informa lo siguiente: Se utiliza el siguiente indicador: deuda respecto a la recaudación tomando, como mínimo, un período igual o menor a 5 años.

Información de manera agrupada por tipo de valor gubernamental o instrumento financiero en la que se considere intereses, comisiones, tasa, perfil de vencimiento y otros gastos de la deuda.

### Calificaciones otorgadas

Informar, tanto del ente público como cualquier transacción realizada, que haya sido sujeta a una calificación crediticia.

### Proceso de Mejora

Se informa de:

- Principales Políticas de control interno
- Medidas de desempeño financiero, metas y alcance.
- Información por Segmentos

Cuando se considere necesario se podrá revelar la información financiera de manera segmentada debido a la diversidad de las actividades y operaciones que se realizan los entes públicos, ya que la misma proporciona información acerca de las diferentes actividades operativas en las cuales participa, de los productos o servicios que maneja, de las diferentes áreas geográficas, de los grupos homogéneos con el objetivo de entender el desempeño del ente, evaluar mejor los riesgos y beneficios del mismo; y entenderlo como un todo y sus partes integrantes.

### Eventos Posteriores al Cierre

Se informa el efecto en sus estados financieros de aquellos hechos ocurridos en el período posterior al que informa, en su caso que proporcionan mayor evidencia sobre eventos que le afectan económicamente y que no se conocían a la fecha de cierre.

### Partes Relacionadas

Se establece que no existen partes relacionadas que pudieran ejercer influencia significativa sobre la toma de decisiones financieras y operativas.

### Responsabilidad Sobre la Presentación Razonable de los Estados Financieros

Los Estados Financieros deberán estar rubricados en cada página de los mismos e incluir al final la siguiente leyenda: “Bajo protesta de decir verdad declaramos que los Estados Financieros y sus notas, son razonablemente correctos y son responsabilidad del emisor.

**ESTADOS E INFORMES PRESUPUESTARIOS Y PROGRAMÁTICOS**

Los estados e informes presupuestarios y programáticos que establece la Ley estarán conformados por los siguientes tres grandes agregados:

El estado analítico sobre el ejercicio de los ingresos presupuestales.

Los estados sobre el ejercicio del Presupuesto de Egresos

**a) Estado Analítico sobre el ejercicio de los Ingresos Presupuestales**

## FINALIDAD

Es conocer en forma mensual y de manera confiable el comportamiento de los ingresos públicos, de tal forma que coadyuve con lo siguiente:

- Evaluar los resultados de la política tributaria y de cada tributo en particular;
- Coadyuvar al seguimiento y evaluación de la política fiscal;
- Analizar y evaluar el comportamiento de los ingresos originados en las actividades propias
- Realizar el seguimiento del impacto de la recaudación fiscal sobre la economía en general;
- Suministrar la información periódica que sobre los ingresos se requiera de acuerdo a la normatividad aplicable
- Calcular, en función de los mismos, los ingresos excedentes de cada mes
- Apoyar el proceso de calendarización de los ingresos y su ajuste; y
- Tomar, en los casos que sea necesario, medidas correctivas con oportunidad.

Asimismo, muestra la distribución de los ingresos de acuerdo con los distintos grados desagregación que presenta el Clasificador por Rubros de Ingresos y el avance que se registra en el devengado y recaudación de cada cuenta que forma parte al cierre mensual

Un informe analítico mostrará un estado comparativo entre los ingresos devengados y recaudados del período que se informa con respecto a los correspondientes a la misma fecha del ejercicio anterior, así como las variaciones porcentuales correspondientes.

**Estados sobre el ejercicio del Presupuesto de Egresos**

## FINALIDAD



Es realizar periódicamente el seguimiento del ejercicio de los egresos presupuestarios de tal forma que permita:

- a. Evaluar el impacto económico y social, así como el cumplimiento de los Planes de Desarrollo, en lo que pudiera corresponder;
- b. Coadyuvar al seguimiento y evaluación de la política fiscal;
- c. Evaluar los resultados de la política anual aprobada en materia de gasto público;
- d. Apoyar el proceso de control presupuestario;
- e. Facilitar el control de legalidad de las transacciones;
- f. Coadyuvar en la evaluación del desempeño institucional y de los funcionarios públicos.
- g. Suministrar la información periódica sobre los gastos que se requiera de acuerdo a la normatividad aplicable
- h. Apoyar el proceso de calendarización de los gastos y sus adecuaciones.
- i. Tomar, en los casos que sea necesario, medidas correctivas con oportunidad.

Se muestra a una fecha determinada del ejercicio del Presupuesto de Egresos, los movimientos y la situación de cada partida de las distintas clasificaciones que conforman la clave presupuestaria, de acuerdo con los diferentes grados de desagregación de las mismas que se requiera, y para cada uno de los momentos contables de egresos.

En este tipo de estados se detalla la siguiente información:

- Presupuesto aprobado
- Presupuesto Ampliado o reducido
- Presupuesto aumentado o disminuido
- Presupuesto modificado
- Presupuesto Comprometido
- Presupuesto Devengado;
- Presupuesto Ejercido
- Presupuesto Pagado
- Presupuesto Disponible

## X.- MATRICES DE CONVERSION

INDICE

## ASPECTOS GENERALES

### DESCRIPCIÓN Y ESTRUCTURA DE DATOS DE LAS MATRICES

#### A.1 MATRIZ DEVENGADO DE GASTOS

#### A.2 MATRIZ PAGADO DE GASTOS

#### B.1 MATRIZ INGRESOS DEVENGADOS

#### B.2 MATRIZ INGRESOS RECAUDADOS

## ASPECTOS GENERALES

La matriz de conversión es una tabla de relaciones entre Plan de Cuentas y los Clasificadores por Objeto del Gasto, por Tipo de Gasto o el Clasificador por Rubro de Ingresos, permite que toda transacción registrada en los distintos momentos del ejercicio presupuestario, se transforme en un asiento de partida doble en la contabilidad general.

En el caso de los Egresos, la matriz identifica la relación que existe entre cada partida genérica del Clasificador por Objeto de Gasto y el Clasificador por Tipo de Gasto, con las cuentas de cargo y abono del Plan de Cuentas.

En el caso de los Ingresos, la matriz identifica la relación que existe entre cada Tipo del Clasificador por Rubro de Ingresos

Esta matriz fue implementada para asegurar la producción automática de asientos contables, libros y los diferentes tipos de estados presupuestarios y financieros.

Los Clasificadores Presupuestarios (por Objeto del Gasto y Tipo de Gasto, y por Rubros de Ingresos, respectivamente) y la Lista de Cuentas de la Contabilidad tienen una correspondencia biunívoca.

### DESCRIPCIÓN Y ESTRUCTURA DE DATOS DE MATRICES

La operatividad del Sistema de Información Municipal de Corregidora (SIMC) requiere la interacción de diversas matrices, todas ellas coherentes y sustentadas en similares criterios, a fin de posibilitar el correcto registro presupuestario y contable de la totalidad de las operaciones que se producen.

Las matrices de conversión permiten generar automáticamente los asientos contables de partida doble. De esta manera, todos los eventos propios o derivados de la gestión, sean de índole presupuestaria, así como las modificaciones, ajustes y regularizaciones asociados a éstos, generan los registros presupuestarios y contables, al momento de verificarse el hecho.

Las matrices de conversión determinan el impacto patrimonial de los eventos que se registran, determinando la vinculación –en términos de cargos y abonos- con las cuentas contables pertinentes.

Entre los principales elementos que se consideran para la definición de las matrices se incluyen: Clasificadores Presupuestarios de Ingresos por Rubros y por Objeto del Gasto, Clasificador por Tipo de Gasto, Plan de Cuentas, el momento contable, el evento que se registra, los medios de percepción y pago, entre otros.

## **MODELOS DE LAS MATRICES DE CONVERSIÓN**

### **A.1 Matriz Devengado de Gastos**

La Matriz Devengado de Gasto relaciona las partidas del Clasificador por Objeto del Gasto y el Clasificador por Tipo de Gasto, con las cuentas de la contabilidad, el objeto del gasto y el tipo de gasto definen la cuenta de cargo o abono del asiento, ya sea gasto o inversión.

Si el gasto es de tipo corriente, la cuenta de cargo corresponde a Egresos. Si el tipo de gasto es inversión o capital, la cuenta de cargo será una cuenta de activo no circulante o inversiones, según sea el objeto del gasto; la cuenta de abono será una cuenta de pasivo, reflejando la obligación a pagar correspondiente.

Sin embargo, existen situaciones en las que las partidas del gasto no permiten por sí solas determinar automática y directamente la cuenta de abono

En el caso del registro de gastos capitalizables en las construcciones en proceso en obras por administración donde para el registro presupuestario de estos gastos es necesario identificar, si las obras son en Bienes de Dominio Público o en Bienes de Dominio Privado y la partida genérica a la que corresponde afectar.

Para el registro contable, además de lo anterior, en el caso de los Bienes de Dominio Público, es necesario conocer a que categoría de bienes corresponde afectar.

El Municipio de Corregidora diseño la matriz de conversión del devengado de acuerdo al “Anexo I: Matrices de Conversión” establecido por Consejo de Armonización Contable (CONAC).

### **A.2 MATRIZ DE PAGADO DE GASTO**

La Matriz Pagado de Gasto relaciona el medio de pago, con las cuentas del Plan de Cuentas, la cuenta del debe será la cuenta del haber del asiento del devengado de egresos, la cuenta del haber está definida por el medio de pago:

Si es efectivo la cuenta será Caja.

Si se trata de pago por Bancos, mediante cheque o transferencia bancaria, la cuenta surgirá de relacionar el medio de pago con la moneda.

### **B.1 MATRIZ DEVENGADO DE INGRESOS**

La matriz Devengado de Ingresos relaciona el Clasificador por Rubros de Ingresos con el plan de cuentas, el código del tipo de Ingresos determina la cuenta contable de abono

## **B.2 MATRIZ RECAUDADO DE INGRESOS**

La Matriz Recaudado de Ingresos relaciona el tipo de ingreso y el medio de percepción con las cuentas patrimoniales involucradas, la cuenta del abono será la cuenta del cargo del asiento del devengado de ingresos.

El medio de recaudación indica cuál será la cuenta de cargo o debe del asiento.

Si la recaudación se realiza a través de Bancos, ya sea por cheques, transferencias o depósito de efectivo, la cuenta surgirá de relacionar el medio de pago con la moneda.

Si la recaudación se realiza a través de ventanillas recaudadoras la cuenta será Caja.

En aquellos casos en que no sea factible el registro previo del devengado del ingreso, deben registrarse simultáneamente las etapas de devengado y recaudado al momento de éste último.

En estos casos, las dos matrices: Ingresos Devengados e Ingresos Recaudados, operan en forma simultánea, generando los asientos correspondientes en el mismo momento.

Para los casos en que por determinadas circunstancias no es posible realizar el devengado de ingresos previamente, se presenta una matriz específica con el registro de los asientos de devengado y recaudado simultaneo.

COG	Nombre del COG	Tipo Gasto	Características	Cuentas Contables			
				Cargo	Cuenta Cargo	Abono	Cuenta Abono
1110	Dietas	1		5.1.1.1	Remuneraciones al Personal de carácter Permanente	2.1.1.1	Servicios Personales por Pagar a Corto Plazo
1120	Haberes	1		5.1.1.1	Remuneraciones al Personal de carácter Permanente	2.1.1.1	Servicios Personales por Pagar a Corto Plazo
1130	Sueldos base al personal permanente	1		5.1.1.1	Remuneraciones al Personal de carácter Permanente	2.1.1.1	Servicios Personales por Pagar a Corto Plazo
1140	Remuneraciones por adscripción laboral en el extranjero	1		5.1.1.1	Remuneraciones al Personal de carácter Permanente	2.1.1.1	Servicios Personales por Pagar a Corto Plazo
1210	Honorarios asimilables a salarios	1		5.1.1.2	Remuneraciones al Personal de carácter Transitorio	2.1.1.1	Servicios Personales por Pagar a Corto Plazo
1220	Sueldos base al personal eventual	1		5.1.1.2	Remuneraciones al Personal de carácter Transitorio	2.1.1.1	Servicios Personales por Pagar a Corto Plazo
1230	Retribuciones por servicios de carácter social	1		5.1.1.2	Remuneraciones al Personal de carácter Transitorio	2.1.1.1	Servicios Personales por Pagar a Corto Plazo
1240	Retribución a los representantes de los trabajadores y de los patrones en la Junta de Conciliación y Arbitraje	1		5.1.1.2	Remuneraciones al Personal de carácter Transitorio	2.1.1.1	Servicios Personales por Pagar a Corto Plazo
1310	Primas por años de servicios efectivos prestados	1		5.1.1.3	Remuneraciones Adicionales y Especiales	2.1.1.1	Servicios Personales por Pagar a Corto Plazo
1320	Primas de vacaciones, dominical y gratificación de fin de año	1		5.1.1.3	Remuneraciones Adicionales y Especiales	2.1.1.1	Servicios Personales por Pagar a Corto Plazo
1330	Horas extraordinarias	1		5.1.1.3	Remuneraciones Adicionales y Especiales	2.1.1.1	Servicios Personales por Pagar a Corto Plazo
1340	Compensaciones	1		5.1.1.3	Remuneraciones Adicionales y Especiales	2.1.1.1	Servicios Personales por Pagar a Corto Plazo
1350	Sobrehaberes	1		5.1.1.3	Remuneraciones Adicionales y Especiales	2.1.1.1	Servicios Personales por Pagar a Corto Plazo
1360	Asignaciones de técnico, de mando, por comisión, de vuelo y de técnico especial	1		5.1.1.3	Remuneraciones Adicionales y Especiales	2.1.1.1	Servicios Personales por Pagar a Corto Plazo
1370	Honorarios especiales	1		5.1.1.3	Remuneraciones Adicionales y Especiales	2.1.1.1	Servicios Personales por Pagar a Corto Plazo
1380	Participaciones por vigilancia en el	1		5.1.1.3	Remuneraciones Adicionales y	2.1.1.1	Servicios Personales por Pagar a

COG	Nombre del COG	Tipo Gasto	Características	Cuentas Contables			
				Cargo	Cuenta Cargo	Abono	Cuenta Abono
	cumplimiento de las leyes y custodia de valores				Especiales		Corto Plazo
1410	Aportaciones de seguridad social	1		5.1.1.4	Seguridad Social	2.1.1.1	Servicios Personales por Pagar a Corto Plazo
1420	Aportaciones a fondos de vivienda	1		5.1.1.4	Seguridad Social	2.1.1.1	Servicios Personales por Pagar a Corto Plazo
1430	Aportaciones al sistema para el retiro	1		5.1.1.4	Seguridad Social	2.1.1.1	Servicios Personales por Pagar a Corto Plazo
1440	Aportaciones para seguros	1		5.1.1.4	Seguridad Social	2.1.1.1	Servicios Personales por Pagar a Corto Plazo
1510	Cuotas para el fondo de ahorro y fondo de trabajo	1		5.1.1.5	Otras prestaciones sociales y económicas	2.1.1.1	Servicios Personales por Pagar a Corto Plazo
1520	Indemnizaciones	1		5.1.1.5	Otras prestaciones sociales y económicas	2.1.1.1	Servicios Personales por Pagar a Corto Plazo
1530	Prestaciones y haberes de retiro	1		5.1.1.5	Otras prestaciones sociales y económicas	2.1.1.1	Servicios Personales por Pagar a Corto Plazo
1540	Prestaciones contractuales	1		5.1.1.5	Otras prestaciones sociales y económicas	2.1.1.1	Servicios Personales por Pagar a Corto Plazo
1550	Apoyos a la capacitación de los servidores públicos	1		5.1.1.5	Otras prestaciones sociales y económicas	2.1.1.1	Servicios Personales por Pagar a Corto Plazo
1590	Otras prestaciones sociales y económicas	1		5.1.1.5	Otras prestaciones sociales y económicas	2.1.1.1	Servicios Personales por Pagar a Corto Plazo
1710	Estímulos	1		5.1.1.6	Pago de estímulos a servidores públicos	2.1.1.1	Servicios Personales por Pagar a Corto Plazo
1720	Recompensas	1		5.1.1.6	Pago de estímulos a servidores públicos	2.1.1.1	Servicios Personales por Pagar a Corto Plazo
2110	Materiales, útiles y equipos menores de oficina	1		5.1.2.1	Materiales de Administración, Emisión de documentos y Artículos Oficiales	2.1.1.2	Proveedores por Pagar a Corto Plazo
2120	Materiales y útiles de impresión y reproducción	1		5.1.2.1	Materiales de Administración, Emisión de documentos y Artículos Oficiales	2.1.1.2	Proveedores por Pagar a Corto Plazo
2130	Material estadístico y geográfico	1		5.1.2.1	Materiales de Administración, Emisión de documentos y Artículos Oficiales	2.1.1.2	Proveedores por Pagar a Corto Plazo
2140	Materiales, útiles y equipos menores de tecnologías de la	1		5.1.2.1	Materiales de Administración, Emisión de documentos y Artículos	2.1.1.2	Proveedores por Pagar a Corto

COG	Nombre del COG	Tipo Gasto	Características	Cuentas Contables			
				Cargo	Cuenta Cargo	Abono	Cuenta Abono
	información y comunicaciones				Oficiales		Plazo
2150	Material impreso e información digital	1		5.1.2.1	Materiales de Administración, Emisión de documentos y Artículos Oficiales	2.1.1.2	Proveedores por Pagar a Corto Plazo
2160	Material de limpieza	1		5.1.2.1	Materiales de Administración, Emisión de documentos y Artículos Oficiales	2.1.1.2	Proveedores por Pagar a Corto Plazo
2170	Materiales y útiles de enseñanza	1		5.1.2.1	Materiales de Administración, Emisión de documentos y Artículos Oficiales	2.1.1.2	Proveedores por Pagar a Corto Plazo
2180	Materiales para el registro e identificación de bienes y personas	1		5.1.2.1	Materiales de Administración, Emisión de documentos y Artículos Oficiales	2.1.1.2	Proveedores por Pagar a Corto Plazo
2210	Productos alimenticios para personas	1		5.1.2.2	Alimentos y Utensilios	2.1.1.2	Proveedores por Pagar a Corto Plazo
2220	Productos alimenticios para animales	1		5.1.2.2	Alimentos y Utensilios	2.1.1.2	Proveedores por Pagar a Corto Plazo
2230	Utensilios para el servicio de alimentación	1		5.1.2.2	Alimentos y Utensilios	2.1.1.2	Proveedores por Pagar a Corto Plazo
2310	Productos alimenticios, agropecuarios y forestales adquiridos como materia prima	1		5.1.2.3	Materias Primas y Materiales de Producción y Comercialización	2.1.1.2	Proveedores por Pagar a Corto Plazo
2320	Insumos textiles adquiridos como materia prima	1		5.1.2.3	Materias Primas y Materiales de Producción y Comercialización	2.1.1.2	Proveedores por Pagar a Corto Plazo
2330	Productos de papel, cartón e impresos adquiridos como materia prima	1		5.1.2.3	Materias Primas y Materiales de Producción y Comercialización	2.1.1.2	Proveedores por Pagar a Corto Plazo
2340	Combustibles, lubricantes, aditivos, carbón y sus derivados adquiridos como materia prima	1		5.1.2.3	Materias Primas y Materiales de Producción y Comercialización	2.1.1.2	Proveedores por Pagar a Corto Plazo
2350	Productos químicos, farmacéuticos y de laboratorio adquiridos como materia prima	1		5.1.2.3	Materias Primas y Materiales de Producción y Comercialización	2.1.1.2	Proveedores por Pagar a Corto Plazo
2360	Productos metálicos y a base de minerales no metálicos adquiridos como materia prima	1		5.1.2.3	Materias Primas y Materiales de Producción y Comercialización	2.1.1.2	Proveedores por Pagar a Corto Plazo
2370	Productos de cuero, piel, plástico y hule adquiridos como materia	1		5.1.2.3	Materias Primas y Materiales de Producción y Comercialización	2.1.1.2	Proveedores por Pagar a Corto Plazo

COG	Nombre del COG	Tipo Gasto	Características	Cuentas Contables			
				Cargo	Cuenta Cargo	Abono	Cuenta Abono
	prima						
2380	Mercancías adquiridas para su Comercialización	1		5.1.2.3	Materias Primas y Materiales de Producción y Comercialización	2.1.1.2	Proveedores por Pagar a Corto Plazo
2390	Otros productos adquiridos como materia prima	1		5.1.2.3	Materias Primas y Materiales de Producción y Comercialización	2.1.1.2	Proveedores por Pagar a Corto Plazo
2410	Productos minerales no metálicos	1		5.1.2.4	Materiales y Artículos de Construcción y de reparación	2.1.1.2	Proveedores por Pagar a Corto Plazo
2420	Cemento y productos de concreto	1		5.1.2.4	Materiales y Artículos de Construcción y de reparación	2.1.1.2	Proveedores por Pagar a Corto Plazo
2430	Cal, yeso y productos de yeso	1		5.1.2.4	Materiales y Artículos de Construcción y de reparación	2.1.1.2	Proveedores por Pagar a Corto Plazo
2440	Madera y productos de madera	1		5.1.2.4	Materiales y Artículos de Construcción y de reparación	2.1.1.2	Proveedores por Pagar a Corto Plazo
2450	Vidrio y productos de vidrio	1		5.1.2.4	Materiales y Artículos de Construcción y de reparación	2.1.1.2	Proveedores por Pagar a Corto Plazo
2460	Material eléctrico y electrónico	1		5.1.2.4	Materiales y Artículos de Construcción y de reparación	2.1.1.2	Proveedores por Pagar a Corto Plazo
2470	Artículos metálicos para la construcción	1		5.1.2.4	Materiales y Artículos de Construcción y de reparación	2.1.1.2	Proveedores por Pagar a Corto Plazo
2480	Materiales complementarios	1		5.1.2.4	Materiales y Artículos de Construcción y de reparación	2.1.1.2	Proveedores por Pagar a Corto Plazo
2490	Otros materiales y artículos de construcción y reparación	1		5.1.2.4	Materiales y Artículos de Construcción y de reparación	2.1.1.2	Proveedores por Pagar a Corto Plazo
2510	Productos químicos básicos	1		5.1.2.5	Productos Químicos, Farmacéuticos y de Laboratorio	2.1.1.2	Proveedores por Pagar a Corto Plazo
2520	Fertilizantes, pesticidas y otros agroquímicos	1		5.1.2.5	Productos Químicos, Farmacéuticos y de Laboratorio	2.1.1.2	Proveedores por Pagar a Corto Plazo
2530	Medicinas y productos farmacéuticos	1		5.1.2.5	Productos Químicos, Farmacéuticos y de Laboratorio	2.1.1.2	Proveedores por Pagar a Corto Plazo
2540	Materiales, accesorios y suministros médicos	1		5.1.2.5	Productos Químicos, Farmacéuticos y de Laboratorio	2.1.1.2	Proveedores por Pagar a Corto Plazo
2550	Materiales, accesorios y suministros de laboratorio	1		5.1.2.5	Productos Químicos, Farmacéuticos y de Laboratorio	2.1.1.2	Proveedores por Pagar a Corto Plazo
2560	Fibras sintéticas, hules, plásticos y derivados	1		5.1.2.5	Productos Químicos, Farmacéuticos y de Laboratorio	2.1.1.2	Proveedores por Pagar a Corto Plazo
2590	Otros productos químicos	1		5.1.2.5	Productos Químicos, Farmacéuticos	2.1.1.2	Proveedores por Pagar a Corto



COG	Nombre del COG	Tipo Gasto	Características	Cuentas Contables			
				Cargo	Cuenta Cargo	Abono	Cuenta Abono
					y de Laboratorio		Plazo
2610	Combustibles, lubricantes y aditivos	1		5.1.2.6	Combustibles, Lubricantes y Aditivos	2.1.1.2	Proveedores por Pagar a Corto Plazo
2620	Carbón y sus derivados	1		5.1.2.6	Combustibles, Lubricantes y Aditivos	2.1.1.2	Proveedores por Pagar a Corto Plazo
2710	Vestuario y uniformes	1		5.1.2.7	Vestuario, Blancos, Prendas de Protección y Artículos Deportivos	2.1.1.2	Proveedores por Pagar a Corto Plazo
2720	Prendas de seguridad y protección personal	1		5.1.2.7	Vestuario, Blancos, Prendas de Protección y Artículos Deportivos	2.1.1.2	Proveedores por Pagar a Corto Plazo
2730	Artículos deportivos	1		5.1.2.7	Vestuario, Blancos, Prendas de Protección y Artículos Deportivos	2.1.1.2	Proveedores por Pagar a Corto Plazo
2740	Productos textiles	1		5.1.2.7	Vestuario, Blancos, Prendas de Protección y Artículos Deportivos	2.1.1.2	Proveedores por Pagar a Corto Plazo
2750	Blancos y otros productos textiles, excepto prendas de vestir	1		5.1.2.7	Vestuario, Blancos, Prendas de Protección y Artículos Deportivos	2.1.1.2	Proveedores por Pagar a Corto Plazo
2810	Sustancias y materiales explosivos	1		5.1.2.8	Materiales y suministros para Seguridad	2.1.1.2	Proveedores por Pagar a Corto Plazo
2820	Materiales de seguridad pública	1		5.1.2.8	Materiales y suministros para Seguridad	2.1.1.2	Proveedores por Pagar a Corto Plazo
2830	Prendas de protección para seguridad pública y nacional	1		5.1.2.8	Materiales y suministros para Seguridad	2.1.1.2	Proveedores por Pagar a Corto Plazo
2910	Herramientas menores	1		5.1.2.9	Herramientas, Refacciones y Accesorios menores	2.1.1.2	Proveedores por Pagar a Corto Plazo
2920	Refacciones y accesorios menores de edificios	1		5.1.2.9	Herramientas, Refacciones y Accesorios menores	2.1.1.2	Proveedores por Pagar a Corto Plazo
2930	Refacciones y accesorios menores de mobiliario y equipo de administración, educacional y recreativo	1		5.1.2.9	Herramientas, Refacciones y Accesorios menores	2.1.1.2	Proveedores por Pagar a Corto Plazo
2940	Refacciones y accesorios menores de equipo de cómputo y tecnologías de la información	1		5.1.2.9	Herramientas, Refacciones y Accesorios menores	2.1.1.2	Proveedores por Pagar a Corto Plazo
2950	Refacciones y accesorios menores de equipo e instrumental médico y de laboratorio	1		5.1.2.9	Herramientas, Refacciones y Accesorios menores	2.1.1.2	Proveedores por Pagar a Corto Plazo
2960	Refacciones y accesorios menores de equipo de transporte	1		5.1.2.9	Herramientas, Refacciones y Accesorios menores	2.1.1.2	Proveedores por Pagar a Corto Plazo

COG	Nombre del COG	Tipo Gasto	Características	Cuentas Contables			
				Cargo	Cuenta Cargo	Abono	Cuenta Abono
2970	Refacciones y accesorios menores de equipo de defensa y seguridad	1		5.1.2.9	Herramientas, Refacciones y Accesorios menores	2.1.1.2	Proveedores por Pagar a Corto Plazo
2980	Refacciones y accesorios menores de maquinaria y otros equipos	1		5.1.2.9	Herramientas, Refacciones y Accesorios menores	2.1.1.2	Proveedores por Pagar a Corto Plazo
2990	Refacciones y accesorios menores otros bienes muebles	1		5.1.2.9	Herramientas, Refacciones y Accesorios menores	2.1.1.2	Proveedores por Pagar a Corto Plazo
3110	Energía eléctrica	1		5.1.3.1	Servicios Básicos	2.1.1.2	Proveedores por Pagar a Corto Plazo
3120	Gas	1		5.1.3.1	Servicios Básicos	2.1.1.2	Proveedores por Pagar a Corto Plazo
3130	Agua	1		5.1.3.1	Servicios Básicos	2.1.1.2	Proveedores por Pagar a Corto Plazo
3140	Telefonía tradicional	1		5.1.3.1	Servicios Básicos	2.1.1.2	Proveedores por Pagar a Corto Plazo
3150	Telefonía celular	1		5.1.3.1	Servicios Básicos	2.1.1.2	Proveedores por Pagar a Corto Plazo
3160	Servicios de telecomunicaciones y satélites	1		5.1.3.1	Servicios Básicos	2.1.1.2	Proveedores por Pagar a Corto Plazo
3170	Servicios de acceso de Internet, redes y procesamiento de información	1		5.1.3.1	Servicios Básicos	2.1.1.2	Proveedores por Pagar a Corto Plazo
3180	Servicios postales y telegráficos	1		5.1.3.1	Servicios Básicos	2.1.1.2	Proveedores por Pagar a Corto Plazo
3190	Servicios integrales y otros servicios	1		5.1.3.1	Servicios Básicos	2.1.1.2	Proveedores por Pagar a Corto Plazo
3210	Arrendamiento de terrenos	1		5.1.3.2	Servicios de Arrendamiento	2.1.1.2	Proveedores por Pagar a Corto Plazo
3220	Arrendamiento de edificios	1		5.1.3.2	Servicios de Arrendamiento	2.1.1.2	Proveedores por Pagar a Corto Plazo
3230	Arrendamiento de mobiliario y equipo de administración, educacional y recreativo	1		5.1.3.2	Servicios de Arrendamiento	2.1.1.2	Proveedores por Pagar a Corto Plazo
3240	Arrendamiento de equipo e instrumental médico y de laboratorio	1		5.1.3.2	Servicios de Arrendamiento	2.1.1.2	Proveedores por Pagar a Corto Plazo

COG	Nombre del COG	Tipo Gasto	Características	Cuentas Contables			
				Cargo	Cuenta Cargo	Abono	Cuenta Abono
3250	Arrendamiento de equipo de transporte	1		5.1.3.2	Servicios de Arrendamiento	2.1.1.2	Proveedores por Pagar a Corto Plazo
3260	Arrendamiento de maquinaria, otros equipos y herramientas	1		5.1.3.2	Servicios de Arrendamiento	2.1.1.2	Proveedores por Pagar a Corto Plazo
3270	Arrendamiento de activos intangibles	1		5.1.3.2	Servicios de Arrendamiento	2.1.1.2	Proveedores por Pagar a Corto Plazo
3280	Arrendamiento financiero	1		5.1.3.2	Servicios de Arrendamiento	2.1.1.2	Proveedores por Pagar a Corto Plazo
3290	Otros arrendamientos	1		5.1.3.2	Servicios de Arrendamiento	2.1.1.2	Proveedores por Pagar a Corto Plazo
3310	Servicios legales, de contabilidad, auditoría y relacionados	1		5.1.3.3	Servicios Profesionales, Científicos y Técnicos y Otros Servicios	2.1.1.2	Proveedores por Pagar a Corto Plazo
3320	Servicios de diseño, arquitectura, ingeniería y actividades relacionadas	1		5.1.3.3	Servicios Profesionales, Científicos y Técnicos y Otros Servicios	2.1.1.2	Proveedores por Pagar a Corto Plazo
3330	Servicios de consultoría administrativa, procesos, técnica y en tecnologías de la información	1		5.1.3.3	Servicios Profesionales, Científicos y Técnicos y Otros Servicios	2.1.1.2	Proveedores por Pagar a Corto Plazo
3340	Servicios de capacitación	1		5.1.3.3	Servicios Profesionales, Científicos y Técnicos y Otros Servicios	2.1.1.2	Proveedores por Pagar a Corto Plazo
3350	Servicios de investigación científica y desarrollo	1		5.1.3.3	Servicios Profesionales, Científicos y Técnicos y Otros Servicios	2.1.1.2	Proveedores por Pagar a Corto Plazo
3360	Servicios de apoyo administrativo, traducción, fotocopiado e impresión	1		5.1.3.3	Servicios Profesionales, Científicos y Técnicos y Otros Servicios	2.1.1.2	Proveedores por Pagar a Corto Plazo
3370	Servicios de protección y seguridad	1		5.1.3.3	Servicios Profesionales, Científicos y Técnicos y Otros Servicios	2.1.1.2	Proveedores por Pagar a Corto Plazo
3380	Servicios de vigilancia	1		5.1.3.3	Servicios Profesionales, Científicos y Técnicos y Otros Servicios	2.1.1.2	Proveedores por Pagar a Corto Plazo
3390	Servicios profesionales, científicos y técnicos integrales	1		5.1.3.3	Servicios Profesionales, Científicos y Técnicos y Otros Servicios	2.1.1.2	Proveedores por Pagar a Corto Plazo
3410	Servicios financieros y bancarios	1		5.1.3.4	Servicios Financieros, Bancarios y Comerciales	2.1.1.2	Proveedores por Pagar a Corto Plazo
3420	Servicios de cobranza, investigación crediticia y similar	1		5.1.3.4	Servicios Financieros, Bancarios y Comerciales	2.1.1.2	Proveedores por Pagar a Corto Plazo
3430	Servicios de recaudación, traslado y custodia de valores	1		5.1.3.4	Servicios Financieros, Bancarios y Comerciales	2.1.1.2	Proveedores por Pagar a Corto Plazo

COG	Nombre del COG	Tipo Gasto	Características	Cuentas Contables			
				Cargo	Cuenta Cargo	Abono	Cuenta Abono
3440	Seguros de responsabilidad patrimonial y fianzas	1		5.1.3.4	Servicios Financieros, Bancarios y Comerciales	2.1.1.2	Proveedores por Pagar a Corto Plazo
3450	Seguro de bienes patrimoniales	1		5.1.3.4	Servicios Financieros, Bancarios y Comerciales	2.1.1.2	Proveedores por Pagar a Corto Plazo
3460	Almacenaje, envase y embalaje	1		5.1.3.4	Servicios Financieros, Bancarios y Comerciales	2.1.1.2	Proveedores por Pagar a Corto Plazo
3470	Fletes y maniobras	1		5.1.3.4	Servicios Financieros, Bancarios y Comerciales	2.1.1.2	Proveedores por Pagar a Corto Plazo
3480	Comisiones por ventas	1		5.1.3.4	Servicios Financieros, Bancarios y Comerciales	2.1.1.2	Proveedores por Pagar a Corto Plazo
3490	Servicios financieros, bancarios y Comerciales integrales	1		5.1.3.4	Servicios Financieros, Bancarios y Comerciales	2.1.1.2	Proveedores por Pagar a Corto Plazo
3510	Conservación y mantenimiento menor de inmuebles	1		5.1.3.5	Servicios de Instalación, Reparación, Mantenimiento y Conservación	2.1.1.2	Proveedores por Pagar a Corto Plazo
3520	Instalación, reparación y mantenimiento de mobiliario y equipo de administración, educacional y recreativo	1		5.1.3.5	Servicios de Instalación, Reparación, Mantenimiento y Conservación	2.1.1.2	Proveedores por Pagar a Corto Plazo
3530	Instalación, reparación y mantenimiento de equipo de cómputo y tecnología de la información	1		5.1.3.5	Servicios de Instalación, Reparación, Mantenimiento y Conservación	2.1.1.2	Proveedores por Pagar a Corto Plazo
3540	Instalación, reparación y mantenimiento de equipo e instrumental médico y de laboratorio	1		5.1.3.5	Servicios de Instalación, Reparación, Mantenimiento y Conservación	2.1.1.2	Proveedores por Pagar a Corto Plazo
3550	Reparación y mantenimiento de equipo de transporte	1		5.1.3.5	Servicios de Instalación, Reparación, Mantenimiento y Conservación	2.1.1.2	Proveedores por Pagar a Corto Plazo
3560	Reparación y mantenimiento de equipo de defensa y seguridad	1		5.1.3.5	Servicios de Instalación, Reparación, Mantenimiento y Conservación	2.1.1.2	Proveedores por Pagar a Corto Plazo
3570	Instalación, reparación y mantenimiento de maquinaria, otros equipos y herramienta	1		5.1.3.5	Servicios de Instalación, Reparación, Mantenimiento y Conservación	2.1.1.2	Proveedores por Pagar a Corto Plazo
3580	Servicios de limpieza y manejo de desechos	1		5.1.3.5	Servicios de Instalación, Reparación, Mantenimiento y Conservación	2.1.1.2	Proveedores por Pagar a Corto Plazo

COG	Nombre del COG	Tipo Gasto	Características	Cuentas Contables			
				Cargo	Cuenta Cargo	Abono	Cuenta Abono
3590	Servicios de jardinería y fumigación	1		5.1.3.5	Servicios de Instalación, Reparación, Mantenimiento y Conservación	2.1.1.2	Proveedores por Pagar a Corto Plazo
3610	Difusión por radio, televisión y otros medios de mensajes sobre programas y actividades gubernamentales	1		5.1.3.6	Servicios de Comunicación Social y Publicidad	2.1.1.2	Proveedores por Pagar a Corto Plazo
3620	Difusión por radio, televisión y otros medios de mensajes Comerciales para promover la venta de bienes o servicios	1		5.1.3.6	Servicios de Comunicación Social y Publicidad	2.1.1.2	Proveedores por Pagar a Corto Plazo
3630	Servicios de creatividad, preproducción y producción de publicidad, excepto Internet	1		5.1.3.6	Servicios de Comunicación Social y Publicidad	2.1.1.2	Proveedores por Pagar a Corto Plazo
3640	Servicios de revelado de fotografías	1		5.1.3.6	Servicios de Comunicación Social y Publicidad	2.1.1.2	Proveedores por Pagar a Corto Plazo
3650	Servicios de la industria fílmica, del sonido y del video	1		5.1.3.6	Servicios de Comunicación Social y Publicidad	2.1.1.2	Proveedores por Pagar a Corto Plazo
3660	Servicio de creación y difusión de contenido exclusivamente a través de Internet	1		5.1.3.6	Servicios de Comunicación Social y Publicidad	2.1.1.2	Proveedores por Pagar a Corto Plazo
3690	Otros servicios de información	1		5.1.3.6	Servicios de Comunicación Social y Publicidad	2.1.1.2	Proveedores por Pagar a Corto Plazo
3710	Pasajes aéreos	1		5.1.3.7	Servicios de Traslado y Viáticos	2.1.1.2	Proveedores por Pagar a Corto Plazo
3720	Pasajes terrestres	1		5.1.3.7	Servicios de Traslado y Viáticos	2.1.1.2	Proveedores por Pagar a Corto Plazo
3730	Pasajes marítimos, lacustres y fluviales	1		5.1.3.7	Servicios de Traslado y Viáticos	2.1.1.2	Proveedores por Pagar a Corto Plazo
3740	Autotransporte	1		5.1.3.7	Servicios de Traslado y Viáticos	2.1.1.2	Proveedores por Pagar a Corto Plazo
3750	Viáticos en el país	1		5.1.3.7	Servicios de Traslado y Viáticos	2.1.1.2	Proveedores por Pagar a Corto Plazo
3760	Viáticos en el extranjero	1		5.1.3.7	Servicios de Traslado y Viáticos	2.1.1.2	Proveedores por Pagar a Corto Plazo
3770	Gastos de instalación y traslado de menaje	1		5.1.3.7	Servicios de Traslado y Viáticos	2.1.1.2	Proveedores por Pagar a Corto Plazo
3780	Servicios integrales de traslado y	1		5.1.3.7	Servicios de Traslado y Viáticos	2.1.1.2	Proveedores por Pagar a Corto

COG	Nombre del COG	Tipo Gasto	Características	Cuentas Contables			
				Cargo	Cuenta Cargo	Abono	Cuenta Abono
	viáticos						Plazo
3790	Otros servicios de traslado y hospedaje	1		5.1.3.7	Servicios de Traslado y Viáticos	2.1.1.2	Proveedores por Pagar a Corto Plazo
3810	Gastos de ceremonial	1		5.1.3.8	Servicios Oficiales	2.1.1.2	Proveedores por Pagar a Corto Plazo
3820	Gastos de orden social y cultural	1		5.1.3.8	Servicios Oficiales	2.1.1.2	Proveedores por Pagar a Corto Plazo
3830	Congresos y convenciones	1		5.1.3.8	Servicios Oficiales	2.1.1.2	Proveedores por Pagar a Corto Plazo
3840	Exposiciones	1		5.1.3.8	Servicios Oficiales	2.1.1.2	Proveedores por Pagar a Corto Plazo
3850	Gastos de representación	1		5.1.3.8	Servicios Oficiales	2.1.1.2	Proveedores por Pagar a Corto Plazo
3910	Servicios funerarios y de cementerios	1		5.1.3.9	Otros Servicios Generales	2.1.1.2	Proveedores por Pagar a Corto Plazo
3920	Impuestos y derechos	1		5.1.3.9	Otros Servicios Generales	2.1.1.2	Proveedores por Pagar a Corto Plazo
3930	Impuestos y derechos de importación	1		5.1.3.9	Otros Servicios Generales	2.1.1.2	Proveedores por Pagar a Corto Plazo
3940	Sentencias y resoluciones judiciales	1		5.1.3.9	Otros Servicios Generales	2.1.1.2	Proveedores por Pagar a Corto Plazo
3950	Penas, multas, accesorios y actualizaciones	1		5.1.3.9	Otros Servicios Generales	2.1.1.2	Proveedores por Pagar a Corto Plazo
3960	Otros gastos por responsabilidades	1		5.1.3.9	Otros Servicios Generales	2.1.1.2	Proveedores por Pagar a Corto Plazo
3970	Utilidades						
3980	Impuestos sobre nóminas y otros que se deriven de una relación laboral						
3990	Otros servicios generales	1		5.1.3.9	Otros Servicios Generales	2.1.1.2	Proveedores por Pagar a Corto Plazo
4110	Asignaciones presupuestarias al Poder Ejecutivo	1		5.2.1.1	Asignaciones al Sector Público	2.1.1.5	Transferencias Otorgadas por Pagar a Corto Plazo
4120	Asignaciones presupuestarias al Poder Legislativo	1		5.2.1.1	Asignaciones al Sector Público	2.1.1.5	Transferencias Otorgadas por Pagar a Corto Plazo

COG	Nombre del COG	Tipo Gasto	Características	Cuentas Contables			
				Cargo	Cuenta Cargo	Abono	Cuenta Abono
4130	Asignaciones presupuestarias al Poder Judicial	1		5.2.1.1	Asignaciones al Sector Público	2.1.1.5	Transferencias Otorgadas por Pagar a Corto Plazo
4140	Asignaciones presupuestarias a Órganos Autónomos	1		5.2.1.1	Asignaciones al Sector Público	2.1.1.5	Transferencias Otorgadas por Pagar a Corto Plazo
4150	Transferencias internas otorgadas a entidades paraestatales no empresariales y no financieras	1		5.2.1.2	Transferencias internas al Sector Público	2.1.1.5	Transferencias Otorgadas por Pagar a Corto Plazo
4160	Transferencias internas otorgadas a entidades paraestatales empresariales y no financieras	1		5.2.1.2	Transferencias internas al Sector Público	2.1.1.5	Transferencias Otorgadas por Pagar a Corto Plazo
4170	Transferencias internas otorgadas a fideicomisos públicos empresariales y no financieros	1		5.2.1.2	Transferencias internas al Sector Público	2.1.1.5	Transferencias Otorgadas por Pagar a Corto Plazo
4180	Transferencias internas otorgadas a instituciones paraestatales públicas financieras	1		5.2.1.2	Transferencias internas al Sector Público	2.1.1.5	Transferencias Otorgadas por Pagar a Corto Plazo
4190	Transferencias internas otorgadas a fideicomisos públicos financieros	1		5.2.1.2	Transferencias internas al Sector Público	2.1.1.5	Transferencias Otorgadas por Pagar a Corto Plazo
4210	Transferencias otorgadas a entidades paraestatales no empresariales y no financieras	1		5.2.2.1	Transferencias a Entidades Paraestatales	2.1.1.5	Transferencias Otorgadas por Pagar a Corto Plazo
4220	Transferencias otorgadas para entidades paraestatales empresariales y no financieras	1		5.2.2.1	Transferencias a Entidades Paraestatales	2.1.1.5	Transferencias Otorgadas por Pagar a Corto Plazo
4230	Transferencias otorgadas para instituciones paraestatales públicas financieras	1		5.2.2.1	Transferencias a Entidades Paraestatales	2.1.1.5	Transferencias Otorgadas por Pagar a Corto Plazo
4240	Transferencias otorgadas a entidades federativas y municipios	1		5.2.2.2	Transferencias a Entidades Federativas y Municipios	2.1.1.5	Transferencias Otorgadas por Pagar a Corto Plazo
4250	Transferencias a fideicomisos de entidades federativas y municipios	1		5.2.2.2	Transferencias a Entidades Federativas y Municipios	2.1.1.5	Transferencias Otorgadas por Pagar a Corto Plazo
4310	Subsidios a la producción	1		5.2.3.1	Subsidios	2.1.1.5	Transferencias Otorgadas por Pagar a Corto Plazo
4320	Subsidios a la distribución	1		5.2.3.1	Subsidios	2.1.1.5	Transferencias Otorgadas por Pagar a Corto Plazo
4330	Subsidios a la inversión	1		5.2.3.1	Subsidios	2.1.1.5	Transferencias Otorgadas por Pagar a Corto Plazo
4340	Subsidios a la prestación de	1		5.2.3.1	Subsidios	2.1.1.5	Transferencias Otorgadas por

COG	Nombre del COG	Tipo Gasto	Características	Cuentas Contables			
				Cargo	Cuenta Cargo	Abono	Cuenta Abono
	servicios públicos						Pagar a Corto Plazo
4350	Subsidios para cubrir diferenciales de tasas de interés	1		5.2.3.1	Subsidios	2.1.1.5	Transferencias Otorgadas por Pagar a Corto Plazo
4360	Subsidios a la vivienda	1		5.2.3.1	Subsidios	2.1.1.5	Transferencias Otorgadas por Pagar a Corto Plazo
4370	Subvenciones al consumo	1		5.2.3.2	Subvenciones	2.1.1.5	Transferencias Otorgadas por Pagar a Corto Plazo
4380	Subsidios a entidades federativas y municipios						
4390	Otros Subsidios						
4410	Ayudas sociales a personas	1		5.2.4.1	Ayudas Sociales a Personas	2.1.1.5	Transferencias Otorgadas por Pagar a Corto Plazo
4420	Becas y otras ayudas para programas de capacitación	1		5.2.4.2	Becas	2.1.1.5	Transferencias Otorgadas por Pagar a Corto Plazo
4430	Ayudas sociales a instituciones de enseñanza	1		5.2.4.3	Ayudas Sociales a Instituciones	2.1.1.5	Transferencias Otorgadas por Pagar a Corto Plazo
4440	Ayudas sociales a actividades científicas o académicas	1		5.2.4.3	Ayudas Sociales a Instituciones	2.1.1.5	Transferencias Otorgadas por Pagar a Corto Plazo
4450	Ayudas sociales a instituciones sin fines de lucro	1		5.2.4.3	Ayudas Sociales a Instituciones	2.1.1.5	Transferencias Otorgadas por Pagar a Corto Plazo
4460	Ayudas sociales a cooperativas	1		5.2.4.3	Ayudas Sociales a Instituciones	2.1.1.5	Transferencias Otorgadas por Pagar a Corto Plazo
4470	Ayudas sociales a entidades de interés público	1		5.2.4.3	Ayudas Sociales a Instituciones	2.1.1.5	Transferencias Otorgadas por Pagar a Corto Plazo
4480	Ayudas por desastres naturales y otros siniestros	1		5.2.4.4	Ayudas Sociales por desastres naturales y otros siniestros	2.1.1.5	Transferencias Otorgadas por Pagar a Corto Plazo
4510	Pensiones	4		5.2.5.1	Pensiones	2.1.1.5	Transferencias Otorgadas por Pagar a Corto Plazo
4520	Jubilaciones	4		5.2.5.2	Jubilaciones	2.1.1.5	Transferencias Otorgadas por Pagar a Corto Plazo
4590	Otras Pensiones y jubilaciones	4		5.2.5.9	Otras Pensiones y Jubilaciones	2.1.1.5	Transferencias Otorgadas por Pagar a Corto Plazo
4610	Transferencias a fideicomisos del Poder Ejecutivo	1		5.2.6.1	Transferencias a Fideicomisos, Mandatos y Contratos Análogos al	2.1.1.5	Transferencias Otorgadas por Pagar a Corto Plazo



COG	Nombre del COG	Tipo Gasto	Características	Cuentas Contables			
				Cargo	Cuenta Cargo	Abono	Cuenta Abono
					Gobierno		
4620	Transferencias a fideicomisos del Poder Legislativo	1		5.2.6.1	Transferencias a Fideicomisos, Mandatos y Contratos Análogos al Gobierno	2.1.1.5	Transferencias Otorgadas por Pagar a Corto Plazo
4630	Transferencias a fideicomisos del Poder Judicial	1		5.2.6.1	Transferencias a Fideicomisos, Mandatos y Contratos Análogos al Gobierno	2.1.1.5	Transferencias Otorgadas por Pagar a Corto Plazo
4640	Transferencias a fideicomisos públicos de entidades paraestatales no empresariales y no financieras	1		5.2.6.2	Transferencias a Fideicomisos, Mandatos y Contratos Análogos a Entidades Paraestatales	2.1.1.5	Transferencias Otorgadas por Pagar a Corto Plazo
4650	Transferencias a fideicomisos públicos de entidades paraestatales empresariales y no financieras	1		5.2.6.2	Transferencias a Fideicomisos, Mandatos y Contratos Análogos a Entidades Paraestatales	2.1.1.5	Transferencias Otorgadas por Pagar a Corto Plazo
4660	Transferencias a fideicomisos de instituciones públicas financieras	1		5.2.6.2	Transferencias a Fideicomisos, Mandatos y Contratos Análogos a Entidades Paraestatales	2.1.1.5	Transferencias Otorgadas por Pagar a Corto Plazo
4690	Otras transferencias a fideicomisos	1		5.2.6.1	Transferencias a Fideicomisos, Mandatos y Contratos Análogos al Gobierno	2.1.1.5	Transferencias Otorgadas por Pagar a Corto Plazo
4690	Otras transferencias a fideicomisos	1		5.2.6.2	Transferencias a Fideicomisos, Mandatos y Contratos Análogos a Entidades Paraestatales	2.1.1.5	Transferencias Otorgadas por Pagar a Corto Plazo
Nota. Para definir la relación de las cuentas de gasto 5.2.6.1 o 5.2.6.2 con la partida genérica del COG 469, ésta deberá ser desagregada a nivel de partida específica.							
4710	Transferencias por obligación de Ley	4		5.2.7.1	Transferencias por Obligación de Ley	2.1.1.5	Transferencias Otorgadas por Pagar a Corto Plazo
4810	Donativos a instituciones sin fines de lucro	1		5.2.8.1	Donativos a Instituciones sin Fines de Lucro	2.1.1.5	Transferencias Otorgadas por Pagar a Corto Plazo
4820	Donativos a entidades federativas	1		5.2.8.2	Donativos a Entidades Federativas y Municipios	2.1.1.5	Transferencias Otorgadas por Pagar a Corto Plazo
4830	Donativos a fideicomiso privados	1		5.2.8.3	Donativos a Fideicomiso, Mandatos y Contratos Análogos Privados	2.1.1.5	Transferencias Otorgadas por Pagar a Corto Plazo
4840	Donativos a fideicomiso estatales	1		5.2.8.4	Donativos a Fideicomiso, Mandatos y Contratos Análogos Estatales	2.1.1.5	Transferencias Otorgadas por Pagar a Corto Plazo
4850	Donativos Internacionales	1		5.2.8.5	Donativos Internacionales	2.1.1.5	Transferencias Otorgadas por Pagar a Corto Plazo

COG	Nombre del COG	Tipo Gasto	Características	Cuentas Contables			
				Cargo	Cuenta Cargo	Abono	Cuenta Abono
4910 4920	Transferencias para gobiernos extranjeros Transferencias para organismos internacionales	1		5.2.9.1	Transferencias al Exterior a Gobiernos Extranjeros y Organismos Internacionales	2.1.1.5	Transferencias Otorgadas por Pagar a Corto Plazo
4930	Transferencias para el sector privado externo	1		5.2.9.2	Transferencias al Sector Privado Externo	2.1.1.5	Transferencias Otorgadas por Pagar a Corto Plazo
5110	Muebles de oficina y estantería	2		1.2.4.1.1	Muebles de oficina y estantería	2.1.1.2	Proveedores por Pagar a Corto Plazo
5120	Muebles, excepto de oficina y estantería	2		1.2.4.1.2	Muebles, excepto de oficina y estantería	2.1.1.2	Proveedores por Pagar a Corto Plazo
5130	Bienes artísticos, culturales y científicos	2		1.2.4.7.1	Bienes artísticos, culturales y científicos	2.1.1.2	Proveedores por Pagar a Corto Plazo
5140	Objetos de valor	2		1.2.4.7.2	Objetos de valor	2.1.1.2	Proveedores por Pagar a Corto Plazo
5150	Equipo de cómputo y de tecnologías de la información	2		1.2.4.1.3	Equipo de cómputo y de tecnologías de la información	2.1.1.2	Proveedores por Pagar a Corto Plazo
5190	Otros mobiliarios y equipos de administración	2		1.2.4.1.9	Otros mobiliarios y equipos de administración	2.1.1.2	Proveedores por Pagar a Corto Plazo
5210	Equipos y aparatos audiovisuales	2		1.2.4.2.1	Equipos y aparatos audiovisuales	2.1.1.2	Proveedores por Pagar a Corto Plazo
5220	Aparatos deportivos	2		1.2.4.2.2	Aparatos deportivos	2.1.1.2	Proveedores por Pagar a Corto Plazo
5230	Cámaras Fotográficas y de video	2		1.2.4.2.3	Cámaras Fotográficas y de video	2.1.1.2	Proveedores por Pagar a Corto Plazo
5290	Otro mobiliario y equipo educacional y recreativo	2		1.2.4.2.9	Otro mobiliario y equipo educacional y recreativo	2.1.1.2	Proveedores por Pagar a Corto Plazo
5310	Equipo médico y de laboratorio	2		1.2.4.3.1	Equipo médico y de laboratorio	2.1.1.2	Proveedores por Pagar a Corto Plazo
5320	Instrumental médico y de laboratorio	2		1.2.4.3.2	Instrumental médico y de laboratorio	2.1.1.2	Proveedores por Pagar a Corto Plazo
5410	Vehículos y equipo terrestre	2		1.2.4.4.1	Automóviles y Equipo Terrestre	2.1.1.2	Proveedores por Pagar a Corto Plazo
5420	Carrocerías y remolques	2		1.2.4.4.2	Carrocerías y remolques	2.1.1.2	Proveedores por Pagar a Corto Plazo
5430	Equipo aeroespacial	2		1.2.4.4.3	Equipo aeroespacial	2.1.1.2	Proveedores por Pagar a Corto Plazo
5440	Equipo ferroviario	2		1.2.4.4.4	Equipo ferroviario	2.1.1.2	Proveedores por Pagar a Corto Plazo

COG	Nombre del COG	Tipo Gasto	Características	Cuentas Contables			
				Cargo	Cuenta Cargo	Abono	Cuenta Abono
							Plazo
5450	Embarcaciones	2		1.2.4.4.5	Embarcaciones	2.1.1.2	Proveedores por Pagar a Corto Plazo
5490	Otros equipos de transporte	2		1.2.4.4.9	Otros equipos de transporte	2.1.1.2	Proveedores por Pagar a Corto Plazo
5510	Equipo de defensa y seguridad	2		1.2.4.5	Equipo de defensa y Seguridad	2.1.1.2	Proveedores por Pagar a Corto Plazo
5610	Maquinaria y equipo agropecuario	2		1.2.4.6.1	Maquinaria y equipo agropecuario	2.1.1.2	Proveedores por Pagar a Corto Plazo
5620	Maquinaria y equipo industrial	2		1.2.4.6.2	Maquinaria y equipo industrial	2.1.1.2	Proveedores por Pagar a Corto Plazo
5630	Maquinaria y equipo de construcción	2		1.2.4.6.3	Maquinaria y equipo de construcción	2.1.1.2	Proveedores por Pagar a Corto Plazo
5640	Sistemas de aire acondicionado, calefacción y de refrigeración industrial y Comercial	2		1.2.4.6.4	Sistemas de aire acondicionado, calefacción y de refrigeración industrial y Comercial	2.1.1.2	Proveedores por Pagar a Corto Plazo
5650	Equipo de comunicación y telecomunicación	2		1.2.4.6.5	Equipo de Comunicación y Telecomunicación	2.1.1.2	Proveedores por Pagar a Corto Plazo
5660	Equipos de Generación Eléctrica, Aparatos y Accesorios Eléctricos	2		1.2.4.6.6	Equipos de Generación Eléctrica, Aparatos y Accesorios Eléctricos	2.1.1.2	Proveedores por Pagar a Corto Plazo
5670	Herramientas y máquinas-herramienta	2		1.2.4.6.7	Herramientas y Máquinas-Herramienta	2.1.1.2	Proveedores por Pagar a Corto Plazo
5690	Otros equipos	2		1.2.4.6.9	Otros Equipos	2.1.1.2	Proveedores por Pagar a Corto Plazo
5710	Bovinos	2		1.2.4.8.1	Bovinos	2.1.1.2	Proveedores por Pagar a Corto Plazo
5720	Porcinos	2		1.2.4.8.2	Porcinos	2.1.1.2	Proveedores por Pagar a Corto Plazo
5730	Aves	2		1.2.4.8.3	Aves	2.1.1.2	Proveedores por Pagar a Corto Plazo
5740	Ovinos y caprinos	2		1.2.4.8.4	Ovinos y caprinos	2.1.1.2	Proveedores por Pagar a Corto Plazo
5750	Peces y Acuicultura	2		1.2.4.8.5	Peces y Acuicultura	2.1.1.2	Proveedores por Pagar a Corto Plazo
5760	Equinos	2		1.2.4.8.6	Equinos	2.1.1.2	Proveedores por Pagar a Corto Plazo
5770	Especies menores y de zoológico	2		1.2.4.8.7	Especies menores y de zoológico	2.1.1.2	Proveedores por Pagar a Corto Plazo

COG	Nombre del COG	Tipo Gasto	Características	Cuentas Contables			
				Cargo	Cuenta Cargo	Abono	Cuenta Abono
							Plazo
5780	Árboles y plantas	2		1.2.4.8.8	Árboles y Plantas	2.1.1.2	Proveedores por Pagar a Corto Plazo
5790	Otros activos biológicos	2		1.2.4.8.9	Otros activos biológicos	2.1.1.2	Proveedores por Pagar a Corto Plazo
5810	Terrenos	2		1.2.3.1	Terrenos	2.1.1.2	Proveedores por Pagar a Corto Plazo
5820	Viviendas	2		1.2.3.2	Viviendas	2.1.1.2	Proveedores por Pagar a Corto Plazo
5830	Edificios no residenciales	2		1.2.3.3	Edificios no residenciales	2.1.1.2	Proveedores por Pagar a Corto Plazo
5890	Otros bienes inmuebles	2		1.2.3.9	Otros bienes inmuebles	2.1.1.2	Proveedores por Pagar a Corto Plazo
5910	Software	2		1.2.5.1	Software	2.1.1.2	Proveedores por Pagar a Corto Plazo
5920	Patentes	2		1.2.5.2.1	Patentes	2.1.1.2	Proveedores por Pagar a Corto Plazo
5930	Marcas	2		1.2.5.2.2	Marcas	2.1.1.2	Proveedores por Pagar a Corto Plazo
5940	Derechos	2		1.2.5.2.3	Derechos	2.1.1.2	Proveedores por Pagar a Corto Plazo
5950	Concesiones	2		1.2.5.3.1	Concesiones	2.1.1.2	Proveedores por Pagar a Corto Plazo
5960	Franquicias	2		1.2.5.3.2	Franquicias	2.1.1.2	Proveedores por Pagar a Corto Plazo
5970	Licencias informáticas e intelectuales	2		1.2.5.4.1	Licencias Informáticas e Intelectuales	2.1.1.2	Proveedores por Pagar a Corto Plazo
5980	Licencias industriales, Comerciales y otras	2		1.2.5.4.2	Licencias Industriales, Comerciales y otras	2.1.1.2	Proveedores por Pagar a Corto Plazo
5990	Otros activos intangibles	2		1.2.5.9	Otros Activos Intangibles	2.1.1.2	Proveedores por Pagar a Corto Plazo
6110	Edificación habitacional	2		1.2.3.5.1	Edificación habitacional en Proceso	2.1.1.3	Contratistas por Obras Públicas por Pagar a Corto Plazo
6120	Edificación no habitacional	2		1.2.3.5.2	Edificación no habitacional en Proceso	2.1.1.3	Contratistas por Obras Públicas por Pagar a Corto Plazo
6130	Construcción de obras para el abastecimiento de agua, petróleo,	2		1.2.3.5.3	Construcción de Obras para el Abastecimiento de Agua, Petróleo,	2.1.1.3	Contratistas por Obras Públicas por Pagar a Corto Plazo

COG	Nombre del COG	Tipo Gasto	Características	Cuentas Contables			
				Cargo	Cuenta Cargo	Abono	Cuenta Abono
	gas, electricidad y telecomunicaciones				Gas, Electricidad y Telecomunicaciones en Proceso		
6140	División de terrenos y construcción de obras de urbanización	2		1.2.3.5.4	División de Terrenos y Construcción de Obras de Urbanización en Proceso	2.1.1.3	Contratistas por Obras Públicas por Pagar a Corto Plazo
6150	Construcción de vías de comunicación	2		1.2.3.5.5	Construcción de Vías de Comunicación en Proceso	2.1.1.3	Contratistas por Obras Públicas por Pagar a Corto Plazo
6160	Otras construcciones de ingeniería civil u obra pesada	2		1.2.3.5.6	Otras Construcciones de Ingeniería Civil u Obra Pesada en Proceso	2.1.1.3	Contratistas por Obras Públicas por Pagar a Corto Plazo
6170	Instalaciones y equipamiento en construcciones	2		1.2.3.5.7	Instalaciones y Equipamiento en Construcciones en Proceso	2.1.1.3	Contratistas por Obras Públicas por Pagar a Corto Plazo
6190	Trabajos de acabados en edificaciones y otros trabajos especializados	2		1.2.3.5.9	Trabajos de Acabados en Edificaciones y Otros Trabajos Especializados en Proceso	2.1.1.3	Contratistas por Obras Públicas por Pagar a Corto Plazo
6210	Edificación habitacional	2		1.2.3.6.1	Edificación Habitacional en Proceso	2.1.1.3	Contratistas por Obras Públicas por Pagar a Corto Plazo
6220	Edificación no habitacional	2		1.2.3.6.2	Edificación no Habitacional en Proceso	2.1.1.3	Contratistas por Obras Públicas por Pagar a Corto Plazo
6230	Construcción de obras para el abastecimiento de agua, petróleo, gas, electricidad y telecomunicaciones	2		1.2.3.6.3	Construcción de Obras para el Abastecimiento de Agua, Petróleo, Gas, Electricidad y Telecomunicaciones en Proceso	2.1.1.3	Contratistas por Obras Públicas por Pagar a Corto Plazo
6240	División de terrenos y construcción de obras de urbanización	2		1.2.3.6.4	División de Terrenos y Construcción de Obras de Urbanización en Proceso	2.1.1.3	Contratistas por Obras Públicas por Pagar a Corto Plazo
6250	Construcción de vías de comunicación	2		1.2.3.6.5	Construcción de Vías de Comunicación en Proceso	2.1.1.3	Contratistas por Obras Públicas por Pagar a Corto Plazo
6260	Otras construcciones de ingeniería civil u obra pesada	2		1.2.3.6.6	Otras Construcciones de Ingeniería Civil u Obra Pesada en Proceso	2.1.1.3	Contratistas por Obras Públicas por Pagar a Corto Plazo
6270	Instalaciones y equipamiento en construcciones	2		1.2.3.6.7	Instalaciones y Equipamiento en Construcciones en Proceso	2.1.1.3	Contratistas por Obras Públicas por Pagar a Corto Plazo
6290	Trabajos de acabados en edificaciones y otros trabajos especializados	2		1.2.3.6.9	Trabajos de Acabados en Edificaciones y Otros Trabajos Especializados en Proceso	2.1.1.3	Contratistas por Obras Públicas por Pagar a Corto Plazo
6310	Estudios, formulación y evaluación de proyectos productivos no incluidos en conceptos anteriores de este capítulo	2	S/cartera de Inversión	1.2.7.1	Estudios, formulación y evaluación de proyectos	2.1.1.3	Contratistas por Obras Públicas por Pagar a Corto Plazo

COG	Nombre del COG	Tipo Gasto	Características	Cuentas Contables			
				Cargo	Cuenta Cargo	Abono	Cuenta Abono
6310	Estudios, formulación y evaluación de proyectos productivos no incluidos en conceptos anteriores de este capítulo	2	S/cartera de Inversión	1.2.7.1	Estudios, formulación y evaluación de proyectos	2.1.1.3	Contratistas por Obras Públicas por Pagar a Corto Plazo
7210	Acciones y participaciones de capital en entidades paraestatales no empresariales y no financieras con fines de política económica	2		1.2.1.4.1	Participaciones y aportaciones de Capital a LP en el Sector Público	2.1.1.9	Otras Cuentas por Pagar a Corto Plazo
7220	Acciones y participaciones de capital en entidades paraestatales empresariales y no financieras con fines de política económica	2		1.2.1.4.1	Participaciones y aportaciones de Capital a LP en el Sector Público	2.1.1.9	Otras Cuentas por Pagar a Corto Plazo
7230	Acciones y participaciones de capital en instituciones paraestatales públicas financieras con fines de política económica	2		1.2.1.4.1	Participaciones y aportaciones de Capital a LP en el Sector Público	2.1.1.9	Otras Cuentas por Pagar a Corto Plazo
7240	Acciones y participaciones de capital en el sector privado con fines de política económica	2		1.2.1.4.1	Participaciones y aportaciones de Capital a LP en el Sector Público	2.1.1.9	Otras Cuentas por Pagar a Corto Plazo
7250	Acciones y participaciones de capital en organismos internacionales con fines de política económica	2		1.2.1.4.3	Participaciones y aportaciones de Capital a LP en el Sector Externo	2.1.1.9	Otras Cuentas por Pagar a Corto Plazo
7260	Acciones y participaciones de capital en el sector externo con fines de política económica	2		1.2.1.4.3	Participaciones y aportaciones de Capital a LP en el Sector Externo	2.1.1.9	Otras Cuentas por Pagar a Corto Plazo
7270	Acciones y participaciones de capital en el sector público con fines de gestión de liquidez	2		1.2.1.4.1	Participaciones y aportaciones de Capital a LP en el Sector Público	2.1.1.9	Otras Cuentas por Pagar a Corto Plazo
7280	Acciones y participaciones de capital en el sector privado con fines de gestión de liquidez	2		1.2.1.4.2	Participaciones y aportaciones de Capital a LP en el Sector Privado	2.1.1.9	Otras Cuentas por Pagar a Corto Plazo
7290	Acciones y participaciones de capital en el sector externo con fines de gestión de liquidez	2		1.2.1.4.3	Participaciones y aportaciones de Capital a LP en el Sector Externo	2.1.1.9	Otras Cuentas por Pagar a Corto Plazo
7310	Bonos	2		1.2.1.2.1	Bonos a LP	2.1.1.9	Otras Cuentas por Pagar a Corto Plazo
7320	Valores representativos de deuda	2		1.2.1.2.2	Valores Representativos de Deuda a	2.1.1.9	Otras Cuentas por Pagar a Corto

COG	Nombre del COG	Tipo Gasto	Características	Cuentas Contables			
				Cargo	Cuenta Cargo	Abono	Cuenta Abono
	adquiridos con fines de política económica				LP		Plazo
7330	Valores representativos de la deuda adquiridos con fines de gestión de liquidez	2		1.2.1.2.2	Valores Representativos de Deuda a LP	2.1.1.9	Otras Cuentas por Pagar a Corto Plazo
7340	Obligaciones negociables adquiridas con fines de política económica	2		1.2.1.2.3	Obligaciones Negociables a LP	2.1.1.9	Otras Cuentas por Pagar a Corto Plazo
7350	Obligaciones negociables adquiridas con fines de gestión de liquidez	2		1.2.1.2.3	Obligaciones Negociables a LP	2.1.1.9	Otras Cuentas por Pagar a Corto Plazo
7390	Otros valores	2		1.2.1.2.9	Otros Valores a LP	2.1.1.9	Otras Cuentas por Pagar a Corto Plazo
7410	Concesión de préstamos a entidades paraestatales no empresariales y no financieras con fines de política económica	2		1.2.2.4.1	Préstamos Otorgados a LP al Sector Público	2.1.1.9	Otras Cuentas por Pagar a Corto Plazo
7420	Concesión de préstamos a entidades paraestatales empresariales y no financieras con fines de política económica	2		1.2.2.4.1	Préstamos Otorgados a LP al Sector Público	2.1.1.9	Otras Cuentas por Pagar a Corto Plazo
7430	Concesión de préstamos a instituciones paraestatales públicas financieras con fines de política económica	2		1.2.2.4.1	Préstamos Otorgados a LP al Sector Público	2.1.1.9	Otras Cuentas por Pagar a Corto Plazo
7440	Concesión de préstamos a entidades federativas y municipios con fines de política económica	2		1.2.2.4.1	Préstamos Otorgados a LP al Sector Público	2.1.1.9	Otras Cuentas por Pagar a Corto Plazo
7450	Concesión de préstamos al sector privado con fines de política económica	2		1.2.2.4.2	Préstamos Otorgados a LP al Sector Privado	2.1.1.9	Otras Cuentas por Pagar a Corto Plazo
7460	Concesión de préstamos al sector externo con fines de política económica	2		1.2.2.4.3	Préstamos Otorgados a LP al Sector Externo	2.1.1.9	Otras Cuentas por Pagar a Corto Plazo
7470	Concesión de préstamos al sector público con fines de gestión de liquidez	2		1.2.2.4.1	Préstamos Otorgados a LP al Sector Público	2.1.1.9	Otras Cuentas por Pagar a Corto Plazo

COG	Nombre del COG	Tipo Gasto	Características	Cuentas Contables			
				Cargo	Cuenta Cargo	Abono	Cuenta Abono
7480	Concesión de préstamos al sector privado con fines de gestión de liquidez	2		1.2.2.4.2	Préstamos Otorgados a LP al Sector Privado	2.1.1.9	Otras Cuentas por Pagar a Corto Plazo
7490	Concesión de préstamos al sector externo con fines de gestión de liquidez	2		1.2.2.4.3	Préstamos Otorgados a LP al Sector Externo	2.1.1.9	Otras Cuentas por Pagar a Corto Plazo
7510	Inversiones en fideicomisos del Poder Ejecutivo	2		1.2.1.3.1	Fideicomisos, Mandatos y Contratos Análogos del Poder Ejecutivo	2.1.1.5	Transferencias Otorgadas por Pagar a Corto Plazo
7520	Inversiones en fideicomisos del Poder Legislativo	2		1.2.1.3.2	Fideicomisos, Mandatos y Contratos Análogos del Poder Legislativo	2.1.1.5	Transferencias Otorgadas por Pagar a Corto Plazo
7530	Inversiones en fideicomisos del Poder Judicial	2		1.2.1.3.3	Fideicomisos, Mandatos y Contratos Análogos del Poder Judicial	2.1.1.5	Transferencias Otorgadas por Pagar a Corto Plazo
7540	Inversiones en fideicomisos públicos no empresariales y no financieros	2		1.2.1.3.4	Fideicomisos, Mandatos y Contratos Análogos públicos no empresariales y no financieros	2.1.1.5	Transferencias Otorgadas por Pagar a Corto Plazo
7550	Inversiones en fideicomisos públicos empresariales y no financieros	2		1.2.1.3.5	Fideicomisos, Mandatos y Contratos Análogos públicos empresariales y no financieros	2.1.1.5	Transferencias Otorgadas por Pagar a Corto Plazo
7560	Inversiones en fideicomisos públicos financieros	2		1.2.1.3.6	Fideicomisos, Mandatos y Contratos Análogos públicos financieros	2.1.1.5	Transferencias Otorgadas por Pagar a Corto Plazo
7570	Inversiones en fideicomisos de entidades federativas	2		1.2.1.3.7	Fideicomisos, Mandatos y Contratos Análogos de Entidades Federativas	2.1.1.5	Transferencias Otorgadas por Pagar a Corto Plazo
7580	Inversiones en fideicomisos de municipios	2		1.2.1.3.8	Fideicomisos, Mandatos y Contratos Análogos de Municipios	2.1.1.5	Transferencias Otorgadas por Pagar a Corto Plazo
7590	Otras inversiones en fideicomisos	2		1.2.1.3.9	Otros Fideicomisos, Mandatos y Contratos Análogos	2.1.1.5	Transferencias Otorgadas por Pagar a Corto Plazo
7610	Depósitos a LP en Moneda Nacional	2		1.2.1.1.1	Depósitos a LP en Moneda Nacional	2.1.1.9	Otras Cuentas por Pagar a Corto Plazo
7620	Depósitos a LP en Moneda Extranjera	2		1.2.1.1.2	Depósitos a LP en Moneda Extranjera	2.1.1.9	Otras Cuentas por Pagar a Corto Plazo



COG	Nombre del COG	Tipo Gasto	Características	Cuentas Contables			
				Cargo	Cuenta Cargo	Abono	Cuenta Abono
8110	Fondo general de participaciones	5		5.3.1.1	Participaciones de la Federación a Entidades Federativas y Municipios	2.1.1.4	Participaciones y Aportaciones por Pagar a CP
8120	Fondo de fomento municipal	5		5.3.1.1	Participaciones de la Federación a Entidades Federativas y Municipios	2.1.1.4	Participaciones y Aportaciones por Pagar a CP
8130	Participaciones de las entidades federativas a los municipios	5		5.3.1.2	Participaciones de las Entidades Federativas a los Municipios	2.1.1.4	Participaciones y Aportaciones por Pagar a CP
8140	Otros conceptos participables de la Federación a entidades federativas	5		5.3.1.1	Participaciones de la Federación a Entidades Federativas y Municipios	2.1.1.4	Participaciones y Aportaciones por Pagar a CP
8150	Otros conceptos participables de la Federación a municipios	5		5.3.1.1	Participaciones de la Federación a Entidades Federativas y Municipios	2.1.1.4	Participaciones y Aportaciones por Pagar a CP
8160	Convenios de colaboración administrativa	5		5.3.1.1	Participaciones de la Federación a Entidades Federativas y Municipios	2.1.1.4	Participaciones y Aportaciones por Pagar a CP
8310	Aportaciones de la Federación a las entidades federativas	1 - 2		5.3.2.1	Aportaciones de la Federación a Entidades Federativas y Municipios	2.1.1.4	Participaciones y Aportaciones por Pagar a CP
8320	Aportaciones de la Federación a municipios	1 - 2		5.3.2.1	Aportaciones de la Federación a Entidades Federativas y Municipios	2.1.1.4	Participaciones y Aportaciones por Pagar a CP
8330	Aportaciones de las entidades federativas a los municipios	1 - 2		5.3.2.2	Aportaciones de las Entidades Federativas a los Municipios	2.1.1.4	Participaciones y Aportaciones por Pagar a CP
8340	Aportaciones previstas en leyes y decretos al sistema de protección social	1 - 2		5.3.2.1	Aportaciones de la Federación a Entidades Federativas y Municipios	2.1.1.4	Participaciones y Aportaciones por Pagar a CP
8350	Aportaciones previstas en leyes y decretos compensatorias a entidades federativas y municipios	1 - 2		5.3.2.1	Aportaciones de la Federación a Entidades Federativas y Municipios	2.1.1.4	Participaciones y Aportaciones por Pagar a CP
8510	Convenios de reasignación	1 - 2		5.3.3.1	Convenios de reasignación	2.1.1.4	Participaciones y Aportaciones por Pagar a CP
8520	Convenios de descentralización	1 - 2		5.3.3.2	Convenios de descentralización y Otros	2.1.1.4	Participaciones y Aportaciones por Pagar a CP
8530	Otros convenios	1 - 2		5.3.3.2	Convenios de descentralización y Otros	2.1.1.4	Participaciones y Aportaciones por Pagar a CP
9210	Intereses de la deuda interna con instituciones de crédito	1		5.4.1.1	Intereses de la Deuda Pública Interna	2.1.1.6	Intereses, Comisiones y Otros Gastos de la Deuda Pública por Pagar a Corto Plazo

COG	Nombre del COG	Tipo Gasto	Características	Cuentas Contables			
				Cargo	Cuenta Cargo	Abono	Cuenta Abono
9220	Intereses derivados de la colocación de títulos y valores	1		5.4.1.1	Intereses de la Deuda Pública Interna	2.1.1.6	Intereses, Comisiones y Otros Gastos de la Deuda Pública por Pagar a Corto Plazo
9230	Intereses por arrendamientos financieros nacionales	1		5.4.1.1	Intereses de la Deuda Pública Interna	2.1.1.6	Intereses, Comisiones y Otros Gastos de la Deuda Pública por Pagar a Corto Plazo
9240	Intereses de la deuda externa con instituciones de crédito	1		5.4.1.2	Intereses de la Deuda Pública Externa	2.1.1.6	Intereses, Comisiones y Otros Gastos de la Deuda Pública por Pagar a Corto Plazo
9250	Intereses de la deuda con organismos financieros Internacionales	1		5.4.1.2	Intereses de la Deuda Pública Externa	2.1.1.6	Intereses, Comisiones y Otros Gastos de la Deuda Pública por Pagar a Corto Plazo
9260	Intereses de la deuda bilateral	1		5.4.1.2	Intereses de la Deuda Pública Externa	2.1.1.6	Intereses, Comisiones y Otros Gastos de la Deuda Pública por Pagar a Corto Plazo
9270	Intereses derivados de la colocación de títulos y valores en el exterior	1		5.4.1.2	Intereses de la Deuda Pública Externa	2.1.1.6	Intereses, Comisiones y Otros Gastos de la Deuda Pública por Pagar a Corto Plazo
9280	Intereses por arrendamientos financieros internacionales	1		5.4.1.2	Intereses de la Deuda Pública Externa	2.1.1.6	Intereses, Comisiones y Otros Gastos de la Deuda Pública por Pagar a Corto Plazo
9310	Comisiones de la deuda pública interna	1		5.4.2.1	Comisiones de la Deuda Pública Interna	2.1.1.6	Intereses, Comisiones y Otros Gastos de la Deuda Pública por Pagar a Corto Plazo
9320	Comisiones de la deuda pública externa	1		5.4.2.2	Comisiones de la Deuda Pública Externa	2.1.1.6	Intereses, Comisiones y Otros Gastos de la Deuda Pública por Pagar a Corto Plazo
9410	Gastos de la deuda pública interna	1		5.4.3.1	Gastos de la Deuda Pública Interna	2.1.1.6	Intereses, Comisiones y Otros Gastos de la Deuda Pública por Pagar a Corto Plazo
9420	Gastos de la deuda pública externa	1		5.4.3.2	Gastos de la Deuda Pública Externa	2.1.1.6	Intereses, Comisiones y Otros Gastos de la Deuda Pública por Pagar a Corto Plazo
9510	Costos por cobertura de la deuda pública interna	1		5.4.4.1	Costo por Coberturas de la Deuda Pública Interna	2.1.1.6	Intereses, Comisiones y Otros Gastos de la Deuda Pública por Pagar a Corto Plazo
9520	Costos por cobertura de la deuda pública externa	1		5.4.4.2	Costo por Coberturas de la deuda Pública Externa	2.1.1.6	Intereses, Comisiones y Otros Gastos de la Deuda Pública por

COG	Nombre del COG	Tipo Gasto	Características	Cuentas Contables			
				Cargo	Cuenta Cargo	Abono	Cuenta Abono
							Pagar a Corto Plazo
9610	Apoyos a intermediarios financieros	1		5.4.5.1	Apoyos Financieros a Intermediarios	2.1.1.6	Intereses, Comisiones y Otros Gastos de la Deuda Pública por Pagar a Corto Plazo
9620	Apoyos a ahorradores y deudores del Sistema Financiero Nacional	1		5.4.5.2	Apoyo Financieros a Ahorradores y Deudores del Sistema Financiero Nacional	2.1.1.6	Intereses, Comisiones y Otros Gastos de la Deuda Pública por Pagar a Corto Plazo
1120	Haberes	2		5.1.1.1	Remuneraciones al Personal de carácter Permanente	2.1.1.1	Servicios Personales por Pagar a Corto Plazo
1130	Sueldos base al personal permanente	2		5.1.1.1	Remuneraciones al Personal de carácter Permanente	2.1.1.1	Servicios Personales por Pagar a Corto Plazo
1140	Remuneraciones por adscripción laboral en el extranjero	2		5.1.1.1	Remuneraciones al Personal de carácter Permanente	2.1.1.1	Servicios Personales por Pagar a Corto Plazo
1210	Honorarios asimilables a salarios	2		5.1.1.2	Remuneraciones al Personal de carácter Transitorio	2.1.1.1	Servicios Personales por Pagar a Corto Plazo
1220	Sueldos base al personal eventual	2		5.1.1.2	Remuneraciones al Personal de carácter Transitorio	2.1.1.1	Servicios Personales por Pagar a Corto Plazo
1230	Retribuciones por servicios de carácter social	2		5.1.1.2	Remuneraciones al Personal de carácter Transitorio	2.1.1.1	Servicios Personales por Pagar a Corto Plazo
1240	Retribución a los representantes de los trabajadores y de los patrones en la Junta de Conciliación y Arbitraje	2		5.1.1.2	Remuneraciones al Personal de carácter Transitorio	2.1.1.1	Servicios Personales por Pagar a Corto Plazo
1310	Primas por años de servicios efectivos prestados	2		5.1.1.3	Remuneraciones Adicionales y Especiales	2.1.1.1	Servicios Personales por Pagar a Corto Plazo
1320	Primas de vacaciones, dominical y gratificación de fin de año	2		5.1.1.3	Remuneraciones Adicionales y Especiales	2.1.1.1	Servicios Personales por Pagar a Corto Plazo
1330	Horas extraordinarias	2		5.1.1.3	Remuneraciones Adicionales y Especiales	2.1.1.1	Servicios Personales por Pagar a Corto Plazo
1340	Compensaciones	2		5.1.1.3	Remuneraciones Adicionales y Especiales	2.1.1.1	Servicios Personales por Pagar a Corto Plazo
1350	Sobrehaberes	2		5.1.1.3	Remuneraciones Adicionales y Especiales	2.1.1.1	Servicios Personales por Pagar a Corto Plazo
1360	Asignaciones de técnico, de mando, por comisión, de vuelo y de técnico especial	2		5.1.1.3	Remuneraciones Adicionales y Especiales	2.1.1.1	Servicios Personales por Pagar a Corto Plazo
1370	Honorarios especiales	2		5.1.1.3	Remuneraciones Adicionales y	2.1.1.1	Servicios Personales por Pagar a

COG	Nombre del COG	Tipo Gasto	Características	Cuentas Contables			
				Cargo	Cuenta Cargo	Abono	Cuenta Abono
					Especiales		Corto Plazo
1380	Participaciones por vigilancia en el cumplimiento de las leyes y custodia de valores	2		5.1.1.3	Remuneraciones Adicionales y Especiales	2.1.1.1	Servicios Personales por Pagar a Corto Plazo
1410	Aportaciones de seguridad social	2		5.1.1.4	Seguridad Social	2.1.1.1	Servicios Personales por Pagar a Corto Plazo
1420	Aportaciones a fondos de vivienda	2		5.1.1.4	Seguridad Social	2.1.1.1	Servicios Personales por Pagar a Corto Plazo
1430	Aportaciones al sistema para el retiro	2		5.1.1.4	Seguridad Social	2.1.1.1	Servicios Personales por Pagar a Corto Plazo
1440	Aportaciones para seguros	2		5.1.1.4	Seguridad Social	2.1.1.1	Servicios Personales por Pagar a Corto Plazo
1510	Cuotas para el fondo de ahorro y fondo de trabajo	2		5.1.1.5	Otras prestaciones sociales y económicas	2.1.1.1	Servicios Personales por Pagar a Corto Plazo
1520	Indemnizaciones	2		5.1.1.5	Otras prestaciones sociales y económicas	2.1.1.1	Servicios Personales por Pagar a Corto Plazo
1530	Prestaciones y haberes de retiro	2		5.1.1.5	Otras prestaciones sociales y económicas	2.1.1.1	Servicios Personales por Pagar a Corto Plazo
1540	Prestaciones contractuales	2		5.1.1.5	Otras prestaciones sociales y económicas	2.1.1.1	Servicios Personales por Pagar a Corto Plazo
1550	Apoyos a la capacitación de los servidores públicos	2		5.1.1.5	Otras prestaciones sociales y económicas	2.1.1.1	Servicios Personales por Pagar a Corto Plazo
1590	Otras prestaciones sociales y económicas	2		5.1.1.5	Otras prestaciones sociales y económicas	2.1.1.1	Servicios Personales por Pagar a Corto Plazo
1710	Estímulos	2		5.1.1.6	Pago de estímulos a servidores públicos	2.1.1.1	Servicios Personales por Pagar a Corto Plazo
1720	Recompensas	2		5.1.1.6	Pago de estímulos a servidores públicos	2.1.1.1	Servicios Personales por Pagar a Corto Plazo
2110	Materiales, útiles y equipos menores de oficina	2		5.1.2.1	Materiales de Administración, Emisión de documentos y Artículos Oficiales	2.1.1.2	Proveedores por Pagar a Corto Plazo
2120	Materiales y útiles de impresión y reproducción	2		5.1.2.1	Materiales de Administración, Emisión de documentos y Artículos Oficiales	2.1.1.2	Proveedores por Pagar a Corto Plazo
2130	Material estadístico y geográfico	2		5.1.2.1	Materiales de Administración, Emisión de documentos y Artículos	2.1.1.2	Proveedores por Pagar a Corto Plazo

COG	Nombre del COG	Tipo Gasto	Características	Cuentas Contables			
				Cargo	Cuenta Cargo	Abono	Cuenta Abono
					Oficiales		
2140	Materiales, útiles y equipos menores de tecnologías de la información y comunicaciones	2		5.1.2.1	Materiales de Administración, Emisión de documentos y Artículos Oficiales	2.1.1.2	Proveedores por Pagar a Corto Plazo
2150	Material impreso e información digital	2		5.1.2.1	Materiales de Administración, Emisión de documentos y Artículos Oficiales	2.1.1.2	Proveedores por Pagar a Corto Plazo
2160	Material de limpieza	2		5.1.2.1	Materiales de Administración, Emisión de documentos y Artículos Oficiales	2.1.1.2	Proveedores por Pagar a Corto Plazo
2170	Materiales y útiles de enseñanza	2		5.1.2.1	Materiales de Administración, Emisión de documentos y Artículos Oficiales	2.1.1.2	Proveedores por Pagar a Corto Plazo
2180	Materiales para el registro e identificación de bienes y personas	2		5.1.2.1	Materiales de Administración, Emisión de documentos y Artículos Oficiales	2.1.1.2	Proveedores por Pagar a Corto Plazo
2210	Productos alimenticios para personas	2		5.1.2.2	Alimentos y Utensilios	2.1.1.2	Proveedores por Pagar a Corto Plazo
2220	Productos alimenticios para animales	2		5.1.2.2	Alimentos y Utensilios	2.1.1.2	Proveedores por Pagar a Corto Plazo
2230	Utensilios para el servicio de alimentación	2		5.1.2.2	Alimentos y Utensilios	2.1.1.2	Proveedores por Pagar a Corto Plazo
2310	Productos alimenticios, agropecuarios y forestales adquiridos como materia prima	2		5.1.2.3	Materias Primas y Materiales de Producción y Comercialización	2.1.1.2	Proveedores por Pagar a Corto Plazo
2320	Insumos textiles adquiridos como materia prima	2		5.1.2.3	Materias Primas y Materiales de Producción y Comercialización	2.1.1.2	Proveedores por Pagar a Corto Plazo
2330	Productos de papel, cartón e impresos adquiridos como materia prima	2		5.1.2.3	Materias Primas y Materiales de Producción y Comercialización	2.1.1.2	Proveedores por Pagar a Corto Plazo
2340	Combustibles, lubricantes, aditivos, carbón y sus derivados adquiridos como materia prima	2		5.1.2.3	Materias Primas y Materiales de Producción y Comercialización	2.1.1.2	Proveedores por Pagar a Corto Plazo
2350	Productos químicos, farmacéuticos y de laboratorio adquiridos como materia prima	2		5.1.2.3	Materias Primas y Materiales de Producción y Comercialización	2.1.1.2	Proveedores por Pagar a Corto Plazo
2360	Productos metálicos y a base de minerales no metálicos adquiridos	2		5.1.2.3	Materias Primas y Materiales de Producción y Comercialización	2.1.1.2	Proveedores por Pagar a Corto Plazo

COG	Nombre del COG	Tipo Gasto	Características	Cuentas Contables			
				Cargo	Cuenta Cargo	Abono	Cuenta Abono
	como materia prima						
2370	Productos de cuero, piel, plástico y hule adquiridos como materia prima	2		5.1.2.3	Materias Primas y Materiales de Producción y Comercialización	2.1.1.2	Proveedores por Pagar a Corto Plazo
2380	Mercancías adquiridas para su Comercialización	2		5.1.2.3	Materias Primas y Materiales de Producción y Comercialización	2.1.1.2	Proveedores por Pagar a Corto Plazo
2390	Otros productos adquiridos como materia prima	2		5.1.2.3	Materias Primas y Materiales de Producción y Comercialización	2.1.1.2	Proveedores por Pagar a Corto Plazo
2410	Productos minerales no metálicos	2		5.1.2.4	Materiales y Artículos de Construcción y de reparación	2.1.1.2	Proveedores por Pagar a Corto Plazo
2420	Cemento y productos de concreto	2		5.1.2.4	Materiales y Artículos de Construcción y de reparación	2.1.1.2	Proveedores por Pagar a Corto Plazo
2430	Cal, yeso y productos de yeso	2		5.1.2.4	Materiales y Artículos de Construcción y de reparación	2.1.1.2	Proveedores por Pagar a Corto Plazo
2440	Madera y productos de madera	2		5.1.2.4	Materiales y Artículos de Construcción y de reparación	2.1.1.2	Proveedores por Pagar a Corto Plazo
2450	Vidrio y productos de vidrio	2		5.1.2.4	Materiales y Artículos de Construcción y de reparación	2.1.1.2	Proveedores por Pagar a Corto Plazo
2460	Material eléctrico y electrónico	2		5.1.2.4	Materiales y Artículos de Construcción y de reparación	2.1.1.2	Proveedores por Pagar a Corto Plazo
2470	Artículos metálicos para la construcción	2		5.1.2.4	Materiales y Artículos de Construcción y de reparación	2.1.1.2	Proveedores por Pagar a Corto Plazo
2480	Materiales complementarios	2		5.1.2.4	Materiales y Artículos de Construcción y de reparación	2.1.1.2	Proveedores por Pagar a Corto Plazo
2490	Otros materiales y artículos de construcción y reparación	2		5.1.2.4	Materiales y Artículos de Construcción y de reparación	2.1.1.2	Proveedores por Pagar a Corto Plazo
2510	Productos químicos básicos	2		5.1.2.5	Productos Químicos, Farmacéuticos y de Laboratorio	2.1.1.2	Proveedores por Pagar a Corto Plazo
2520	Fertilizantes, pesticidas y otros agroquímicos	2		5.1.2.5	Productos Químicos, Farmacéuticos y de Laboratorio	2.1.1.2	Proveedores por Pagar a Corto Plazo
2530	Medicinas y productos farmacéuticos	2		5.1.2.5	Productos Químicos, Farmacéuticos y de Laboratorio	2.1.1.2	Proveedores por Pagar a Corto Plazo
2540	Materiales, accesorios y suministros médicos	2		5.1.2.5	Productos Químicos, Farmacéuticos y de Laboratorio	2.1.1.2	Proveedores por Pagar a Corto Plazo
2550	Materiales, accesorios y suministros de laboratorio	2		5.1.2.5	Productos Químicos, Farmacéuticos y de Laboratorio	2.1.1.2	Proveedores por Pagar a Corto Plazo
2560	Fibras sintéticas, hules, plásticos y	2		5.1.2.5	Productos Químicos, Farmacéuticos	2.1.1.2	Proveedores por Pagar a Corto

COG	Nombre del COG	Tipo Gasto	Características	Cuentas Contables			
				Cargo	Cuenta Cargo	Abono	Cuenta Abono
	derivados				y de Laboratorio		Plazo
2590	Otros productos químicos	2		5.1.2.5	Productos Químicos, Farmacéuticos y de Laboratorio	2.1.1.2	Proveedores por Pagar a Corto Plazo
2610	Combustibles, lubricantes y aditivos	2		5.1.2.6	Combustibles, Lubricantes y Aditivos	2.1.1.2	Proveedores por Pagar a Corto Plazo
2620	Carbón y sus derivados	2		5.1.2.6	Combustibles, Lubricantes y Aditivos	2.1.1.2	Proveedores por Pagar a Corto Plazo
2710	Vestuario y uniformes	2		5.1.2.7	Vestuario, Blancos, Prendas de Protección y Artículos Deportivos	2.1.1.2	Proveedores por Pagar a Corto Plazo
2720	Prendas de seguridad y protección personal	2		5.1.2.7	Vestuario, Blancos, Prendas de Protección y Artículos Deportivos	2.1.1.2	Proveedores por Pagar a Corto Plazo
2730	Artículos deportivos	2		5.1.2.7	Vestuario, Blancos, Prendas de Protección y Artículos Deportivos	2.1.1.2	Proveedores por Pagar a Corto Plazo
2740	Productos textiles	2		5.1.2.7	Vestuario, Blancos, Prendas de Protección y Artículos Deportivos	2.1.1.2	Proveedores por Pagar a Corto Plazo
2750	Blancos y otros productos textiles, excepto prendas de vestir	2		5.1.2.7	Vestuario, Blancos, Prendas de Protección y Artículos Deportivos	2.1.1.2	Proveedores por Pagar a Corto Plazo
2810	Sustancias y materiales explosivos	2		5.1.2.8	Materiales y suministros para Seguridad	2.1.1.2	Proveedores por Pagar a Corto Plazo
2820	Materiales de seguridad pública	2		5.1.2.8	Materiales y suministros para Seguridad	2.1.1.2	Proveedores por Pagar a Corto Plazo
2830	Prendas de protección para seguridad pública y nacional	2		5.1.2.8	Materiales y suministros para Seguridad	2.1.1.2	Proveedores por Pagar a Corto Plazo
2910	Herramientas menores	2		5.1.2.9	Herramientas, Refacciones y Accesorios menores	2.1.1.2	Proveedores por Pagar a Corto Plazo
2920	Refacciones y accesorios menores de edificios	2		5.1.2.9	Herramientas, Refacciones y Accesorios menores	2.1.1.2	Proveedores por Pagar a Corto Plazo
2930	Refacciones y accesorios menores de mobiliario y equipo de administración, educacional y recreativo	2		5.1.2.9	Herramientas, Refacciones y Accesorios menores	2.1.1.2	Proveedores por Pagar a Corto Plazo
2940	Refacciones y accesorios menores de equipo de cómputo y tecnologías de la información	2		5.1.2.9	Herramientas, Refacciones y Accesorios menores	2.1.1.2	Proveedores por Pagar a Corto Plazo
2950	Refacciones y accesorios menores de equipo e instrumental médico y de laboratorio	2		5.1.2.9	Herramientas, Refacciones y Accesorios menores	2.1.1.2	Proveedores por Pagar a Corto Plazo
2960	Refacciones y accesorios	2		5.1.2.9	Herramientas, Refacciones y	2.1.1.2	Proveedores por Pagar a Corto

COG	Nombre del COG	Tipo Gasto	Características	Cuentas Contables			
				Cargo	Cuenta Cargo	Abono	Cuenta Abono
	menores de equipo de transporte				Accesorios menores		Plazo
2970	Refacciones y accesorios menores de equipo de defensa y seguridad	2		5.1.2.9	Herramientas, Refacciones y Accesorios menores	2.1.1.2	Proveedores por Pagar a Corto Plazo
2980	Refacciones y accesorios menores de maquinaria y otros equipos	2		5.1.2.9	Herramientas, Refacciones y Accesorios menores	2.1.1.2	Proveedores por Pagar a Corto Plazo
2990	Refacciones y accesorios menores otros bienes muebles	2		5.1.2.9	Herramientas, Refacciones y Accesorios menores	2.1.1.2	Proveedores por Pagar a Corto Plazo
3110	Energía eléctrica	2		5.1.3.1	Servicios Básicos	2.1.1.2	Proveedores por Pagar a Corto Plazo
3120	Gas	2		5.1.3.1	Servicios Básicos	2.1.1.2	Proveedores por Pagar a Corto Plazo
3130	Agua	2		5.1.3.1	Servicios Básicos	2.1.1.2	Proveedores por Pagar a Corto Plazo
3140	Telefonía tradicional	2		5.1.3.1	Servicios Básicos	2.1.1.2	Proveedores por Pagar a Corto Plazo
3150	Telefonía celular	2		5.1.3.1	Servicios Básicos	2.1.1.2	Proveedores por Pagar a Corto Plazo
3160	Servicios de telecomunicaciones y satélites	2		5.1.3.1	Servicios Básicos	2.1.1.2	Proveedores por Pagar a Corto Plazo
3170	Servicios de acceso de Internet, redes y procesamiento de información	2		5.1.3.1	Servicios Básicos	2.1.1.2	Proveedores por Pagar a Corto Plazo
3180	Servicios postales y telegráficos	2		5.1.3.1	Servicios Básicos	2.1.1.2	Proveedores por Pagar a Corto Plazo
3190	Servicios integrales y otros servicios	2		5.1.3.1	Servicios Básicos	2.1.1.2	Proveedores por Pagar a Corto Plazo
3210	Arrendamiento de terrenos	2		5.1.3.2	Servicios de Arrendamiento	2.1.1.2	Proveedores por Pagar a Corto Plazo
3220	Arrendamiento de edificios	2		5.1.3.2	Servicios de Arrendamiento	2.1.1.2	Proveedores por Pagar a Corto Plazo
3230	Arrendamiento de mobiliario y equipo de administración, educacional y recreativo	2		5.1.3.2	Servicios de Arrendamiento	2.1.1.2	Proveedores por Pagar a Corto Plazo
3240	Arrendamiento de equipo e instrumental médico y de laboratorio	2		5.1.3.2	Servicios de Arrendamiento	2.1.1.2	Proveedores por Pagar a Corto Plazo



COG	Nombre del COG	Tipo Gasto	Características	Cuentas Contables			
				Cargo	Cuenta Cargo	Abono	Cuenta Abono
3250	Arrendamiento de equipo de transporte	2		5.1.3.2	Servicios de Arrendamiento	2.1.1.2	Proveedores por Pagar a Corto Plazo
3260	Arrendamiento de maquinaria, otros equipos y herramientas	2		5.1.3.2	Servicios de Arrendamiento	2.1.1.2	Proveedores por Pagar a Corto Plazo
3270	Arrendamiento de activos intangibles	2		5.1.3.2	Servicios de Arrendamiento	2.1.1.2	Proveedores por Pagar a Corto Plazo
3290	Otros arrendamientos	2		5.1.3.2	Servicios de Arrendamiento	2.1.1.2	Proveedores por Pagar a Corto Plazo
3310	Servicios legales, de contabilidad, auditoría y relacionados	2		5.1.3.3	Servicios Profesionales, Científicos y Técnicos y Otros Servicios	2.1.1.2	Proveedores por Pagar a Corto Plazo
3320	Servicios de diseño, arquitectura, ingeniería y actividades relacionadas	2		5.1.3.3	Servicios Profesionales, Científicos y Técnicos y Otros Servicios	2.1.1.2	Proveedores por Pagar a Corto Plazo
3330	Servicios de consultoría administrativa, procesos, técnica y en tecnologías de la información	2		5.1.3.3	Servicios Profesionales, Científicos y Técnicos y Otros Servicios	2.1.1.2	Proveedores por Pagar a Corto Plazo
3340	Servicios de capacitación	2		5.1.3.3	Servicios Profesionales, Científicos y Técnicos y Otros Servicios	2.1.1.2	Proveedores por Pagar a Corto Plazo
3350	Servicios de investigación científica y desarrollo	2		5.1.3.3	Servicios Profesionales, Científicos y Técnicos y Otros Servicios	2.1.1.2	Proveedores por Pagar a Corto Plazo
3360	Servicios de apoyo administrativo, traducción, fotocopiado e impresión	2		5.1.3.3	Servicios Profesionales, Científicos y Técnicos y Otros Servicios	2.1.1.2	Proveedores por Pagar a Corto Plazo
3370	Servicios de protección y seguridad	2		5.1.3.3	Servicios Profesionales, Científicos y Técnicos y Otros Servicios	2.1.1.2	Proveedores por Pagar a Corto Plazo
3380	Servicios de vigilancia	2		5.1.3.3	Servicios Profesionales, Científicos y Técnicos y Otros Servicios	2.1.1.2	Proveedores por Pagar a Corto Plazo
3390	Servicios profesionales, científicos y técnicos integrales	2		5.1.3.3	Servicios Profesionales, Científicos y Técnicos y Otros Servicios	2.1.1.2	Proveedores por Pagar a Corto Plazo
3410	Servicios financieros y bancarios	2		5.1.3.4	Servicios Financieros, Bancarios y Comerciales	2.1.1.2	Proveedores por Pagar a Corto Plazo
3420	Servicios de cobranza, investigación crediticia y similar	2		5.1.3.4	Servicios Financieros, Bancarios y Comerciales	2.1.1.2	Proveedores por Pagar a Corto Plazo
3430	Servicios de recaudación, traslado y custodia de valores	2		5.1.3.4	Servicios Financieros, Bancarios y Comerciales	2.1.1.2	Proveedores por Pagar a Corto Plazo
3440	Seguros de responsabilidad patrimonial y fianzas	2		5.1.3.4	Servicios Financieros, Bancarios y Comerciales	2.1.1.2	Proveedores por Pagar a Corto Plazo
3450	Seguro de bienes patrimoniales	2		5.1.3.4	Servicios Financieros, Bancarios y	2.1.1.2	Proveedores por Pagar a Corto

COG	Nombre del COG	Tipo Gasto	Características	Cuentas Contables			
				Cargo	Cuenta Cargo	Abono	Cuenta Abono
					Comerciales		Plazo
3460	Almacenaje, envase y embalaje	2		5.1.3.4	Servicios Financieros, Bancarios y Comerciales	2.1.1.2	Proveedores por Pagar a Corto Plazo
3470	Fletes y maniobras	2		5.1.3.4	Servicios Financieros, Bancarios y Comerciales	2.1.1.2	Proveedores por Pagar a Corto Plazo
3480	Comisiones por ventas	2		5.1.3.4	Servicios Financieros, Bancarios y Comerciales	2.1.1.2	Proveedores por Pagar a Corto Plazo
3490	Servicios financieros, bancarios y Comerciales integrales	2		5.1.3.4	Servicios Financieros, Bancarios y Comerciales	2.1.1.2	Proveedores por Pagar a Corto Plazo
3510	Conservación y mantenimiento menor de inmuebles	2		5.1.3.5	Servicios de Instalación, Reparación, Mantenimiento y Conservación	2.1.1.2	Proveedores por Pagar a Corto Plazo
3520	Instalación, reparación y mantenimiento de mobiliario y equipo de administración, educacional y recreativo	2		5.1.3.5	Servicios de Instalación, Reparación, Mantenimiento y Conservación	2.1.1.2	Proveedores por Pagar a Corto Plazo
3530	Instalación, reparación y mantenimiento de equipo de cómputo y tecnología de la información	2		5.1.3.5	Servicios de Instalación, Reparación, Mantenimiento y Conservación	2.1.1.2	Proveedores por Pagar a Corto Plazo
3540	Instalación, reparación y mantenimiento de equipo e instrumental médico y de laboratorio	2		5.1.3.5	Servicios de Instalación, Reparación, Mantenimiento y Conservación	2.1.1.2	Proveedores por Pagar a Corto Plazo
3550	Reparación y mantenimiento de equipo de transporte	2		5.1.3.5	Servicios de Instalación, Reparación, Mantenimiento y Conservación	2.1.1.2	Proveedores por Pagar a Corto Plazo
3560	Reparación y mantenimiento de equipo de defensa y seguridad	2		5.1.3.5	Servicios de Instalación, Reparación, Mantenimiento y Conservación	2.1.1.2	Proveedores por Pagar a Corto Plazo
3570	Instalación, reparación y mantenimiento de maquinaria, otros equipos y herramienta	2		5.1.3.5	Servicios de Instalación, Reparación, Mantenimiento y Conservación	2.1.1.2	Proveedores por Pagar a Corto Plazo
3580	Servicios de limpieza y manejo de desechos	2		5.1.3.5	Servicios de Instalación, Reparación, Mantenimiento y Conservación	2.1.1.2	Proveedores por Pagar a Corto Plazo
3590	Servicios de jardinería y fumigación	2		5.1.3.5	Servicios de Instalación, Reparación, Mantenimiento y Conservación	2.1.1.2	Proveedores por Pagar a Corto Plazo

COG	Nombre del COG	Tipo Gasto	Características	Cuentas Contables			
				Cargo	Cuenta Cargo	Abono	Cuenta Abono
3610	Difusión por radio, televisión y otros medios de mensajes sobre programas y actividades gubernamentales	2		5.1.3.6	Servicios de Comunicación Social y Publicidad	2.1.1.2	Proveedores por Pagar a Corto Plazo
3620	Difusión por radio, televisión y otros medios de mensajes Comerciales para promover la venta de bienes o servicios	2		5.1.3.6	Servicios de Comunicación Social y Publicidad	2.1.1.2	Proveedores por Pagar a Corto Plazo
3630	Servicios de creatividad, preproducción y producción de publicidad, excepto Internet	2		5.1.3.6	Servicios de Comunicación Social y Publicidad	2.1.1.2	Proveedores por Pagar a Corto Plazo
3640	Servicios de revelado de fotografías	2		5.1.3.6	Servicios de Comunicación Social y Publicidad	2.1.1.2	Proveedores por Pagar a Corto Plazo
3650	Servicios de la industria fílmica, del sonido y del video	2		5.1.3.6	Servicios de Comunicación Social y Publicidad	2.1.1.2	Proveedores por Pagar a Corto Plazo
3660	Servicio de creación y difusión de contenido exclusivamente a través de Internet	2		5.1.3.6	Servicios de Comunicación Social y Publicidad	2.1.1.2	Proveedores por Pagar a Corto Plazo
3690	Otros servicios de información	2		5.1.3.6	Servicios de Comunicación Social y Publicidad	2.1.1.2	Proveedores por Pagar a Corto Plazo
3710	Pasajes aéreos	2		5.1.3.7	Servicios de Traslado y Viáticos	2.1.1.2	Proveedores por Pagar a Corto Plazo
3720	Pasajes terrestres	2		5.1.3.7	Servicios de Traslado y Viáticos	2.1.1.2	Proveedores por Pagar a Corto Plazo
3730	Pasajes marítimos, lacustres y fluviales	2		5.1.3.7	Servicios de Traslado y Viáticos	2.1.1.2	Proveedores por Pagar a Corto Plazo
3740	Autotransporte	2		5.1.3.7	Servicios de Traslado y Viáticos	2.1.1.2	Proveedores por Pagar a Corto Plazo
3750	Viáticos en el país	2		5.1.3.7	Servicios de Traslado y Viáticos	2.1.1.2	Proveedores por Pagar a Corto Plazo
3760	Viáticos en el extranjero	2		5.1.3.7	Servicios de Traslado y Viáticos	2.1.1.2	Proveedores por Pagar a Corto Plazo
3770	Gastos de instalación y traslado de menaje	2		5.1.3.7	Servicios de Traslado y Viáticos	2.1.1.2	Proveedores por Pagar a Corto Plazo
3780	Servicios integrales de traslado y viáticos	2		5.1.3.7	Servicios de Traslado y Viáticos	2.1.1.2	Proveedores por Pagar a Corto Plazo
3790	Otros servicios de traslado y hospedaje	2		5.1.3.7	Servicios de Traslado y Viáticos	2.1.1.2	Proveedores por Pagar a Corto Plazo
3810	Gastos de ceremonial	2		5.1.3.8	Servicios Oficiales	2.1.1.2	Proveedores por Pagar a Corto

COG	Nombre del COG	Tipo Gasto	Características	Cuentas Contables			
				Cargo	Cuenta Cargo	Abono	Cuenta Abono
							Plazo
3820	Gastos de orden social y cultural	2		5.1.3.8	Servicios Oficiales	2.1.1.2	Proveedores por Pagar a Corto Plazo
3830	Congresos y convenciones	2		5.1.3.8	Servicios Oficiales	2.1.1.2	Proveedores por Pagar a Corto Plazo
3840	Exposiciones	2		5.1.3.8	Servicios Oficiales	2.1.1.2	Proveedores por Pagar a Corto Plazo
3850	Gastos de representación	2		5.1.3.8	Servicios Oficiales	2.1.1.2	Proveedores por Pagar a Corto Plazo
3910	Servicios funerarios y de cementerios	2		5.1.3.9	Otros Servicios Generales	2.1.1.2	Proveedores por Pagar a Corto Plazo
3920	Impuestos y derechos	2		5.1.3.9	Otros Servicios Generales	2.1.1.2	Proveedores por Pagar a Corto Plazo
3930	Impuestos y derechos de importación	2		5.1.3.9	Otros Servicios Generales	2.1.1.2	Proveedores por Pagar a Corto Plazo
3940	Sentencias y resoluciones judiciales	2		5.1.3.9	Otros Servicios Generales	2.1.1.2	Proveedores por Pagar a Corto Plazo
3950	Penas, multas, accesorios y actualizaciones	2		5.1.3.9	Otros Servicios Generales	2.1.1.2	Proveedores por Pagar a Corto Plazo
3960	Otros gastos por responsabilidades	2		5.1.3.9	Otros Servicios Generales	2.1.1.2	Proveedores por Pagar a Corto Plazo
3990	Otros servicios generales	2		5.1.3.9	Otros Servicios Generales	2.1.1.2	Proveedores por Pagar a Corto Plazo